



รายงานผลการใช้จ่ายงบประมาณ ประจำปีงบประมาณ พ.ศ. 2565

กลุ่มงานสารสนเทศเพื่อการบริหารงบประมาณ กองนโยบายและแผน
สำนักงานอธิการบดี มหาวิทยาลัยราชภัฏรำไพพรรณี



รายงานผลการใช้จ่ายงบประมาณ ประจำปีงบประมาณ พ.ศ. 2565

กลุ่มงานสารสนเทศเพื่อการบริหารงบประมาณ กองนโยบายและแผน
สำนักงานอธิการบดี มหาวิทยาลัยราชภัฏรำไพพรรณี

คำนำ

รายงานผลการใช้จ่ายงบประมาณ ประจำปีงบประมาณ พ.ศ. 2565 มหาวิทยาลัยราชภัฏรำไพพรรณี จัดทำขึ้นเพื่อให้ทราบถึงผลการใช้จ่ายงบประมาณในด้านต่างๆ ที่เกิดผลสัมฤทธิ์ตามเป้าหมายการใช้จ่ายงบประมาณปี 2565 ทั้งรายจ่ายประจำและงบลงทุน แบ่งตามไตรมาส ไตรมาสแรกภาพรวมการเบิกจ่ายต้องได้ร้อยละ 30 ไตรมาสที่ 2 ภาพรวมการเบิกจ่ายต้องได้ร้อยละ 51 ไตรมาส 3 ภาพรวมการเบิกจ่ายต้องได้ร้อยละ 72 และไตรมาสสุดท้ายภาพรวมการเบิกจ่ายต้องได้ร้อยละ 93 ของงบประมาณ กลุ่มงานสารสนเทศเพื่อการบริหารงบประมาณ กองนโยบายและแผน หวังเป็นอย่างยิ่งว่า รายงานฉบับนี้จะเป็นประโยชน์ ในการนำไปวิเคราะห์ เพื่อจัดทำแผนปฏิบัติการในปีถัดไปได้

กลุ่มงานสารสนเทศเพื่อการบริหารงบประมาณ
กองนโยบายและแผน สำนักงานอธิการบดี
ตุลาคม 2565

สารบัญ

หน้า

คำนำ

สารบัญ

สารบัญตาราง

สารบัญแผนภูมิ

ผลการเบิกจ่ายงบประมาณ ประจำปีงบประมาณ พ.ศ. 2565 จำแนกตามแหล่งงบประมาณ 6

ผลการเบิกจ่ายงบประมาณ ประจำปีงบประมาณ พ.ศ. 2565 จำแนกตามแผนงาน 7

ผลการเบิกจ่ายงบประมาณ ประจำปีงบประมาณ พ.ศ. 2565 จำแนกตามผลผลิต/โครงการ 8

ผลการเบิกจ่ายงบประมาณ ประจำปีงบประมาณ พ.ศ. 2565 จำแนกตามหน่วยงาน 10

สาเหตุที่การใช้จ่ายงบประมาณไม่เป็นไปตามเป้าหมาย ในรอบปีงบประมาณ พ.ศ. 2565 17

ภาคผนวก 18

- หนังสือที่ นร 0505/ว3476 ลงวันที่ 22 ธันวาคม 2564 เรื่อง ผลการประชุมคณะกรรมการติดตาม
เร่งรัดการเบิกจ่ายงบประมาณและการใช้จ่ายภาครัฐ ครั้งที่ 3/2564 หน้า 11 ข้อ 3.2) มาตรการ
เร่งรัดการเบิกจ่ายงบประมาณและการใช้จ่ายภาครัฐ ประจำปีงบประมาณ พ.ศ. 2565 3.2.1) การ
กำหนดเป้าหมายการเบิกจ่ายงบประมาณและการใช้จ่ายภาครัฐประจำปีงบประมาณ พ.ศ. 2565
- บันทึกข้อความเรื่อง ขอความอนุเคราะห์ให้หน่วยงานส่งรายงานผลการใช้จ่ายงบประมาณและ
ตัวชี้วัด (4 ไตรมาส)

- งานนำเสนอรายงานผลการใช้จ่ายงบประมาณ พ.ศ. 2565 (4 ไตรมาส)

- มติที่ประชุมคณะกรรมการบริหารมหาวิทยาลัย (4 ไตรมาส)

สารบัญตาราง

		หน้า
ตารางที่ 1	ผลการเบิกจ่ายงบประมาณแผ่นดิน ประจำปีงบประมาณ พ.ศ. 2565 จำแนกตาม หน่วยงาน	10
ตารางที่ 2	เงินกันเหลือมปีงบประมาณแผ่นดิน ประจำปีงบประมาณ พ.ศ. 2565 จำแนกตาม หน่วยงาน	13
ตารางที่ 3	งบประมาณแผ่นดิน (คงเหลือ) แยกตามแผนงาน/ผลผลิต ปีงบประมาณ พ.ศ. 2565	13
ตารางที่ 4	ผลการเบิกจ่ายบรายได้ ประจำปีงบประมาณ พ.ศ. 2565 จำแนกตามหน่วยงาน	14
ตารางที่ 5	เงินกันเหลือมปีบรายได้ ประจำปีงบประมาณ พ.ศ. 2565 จำแนกตามหน่วยงาน	16

สารบัญแผนภูมิ

		หน้า
แผนภูมิที่ 1	ผลการเบิกจ่ายงบประมาณ ประจำปีงบประมาณ พ.ศ. 2565 จำแนกตามแหล่ง งบประมาณ	6
แผนภูมิที่ 2	ผลการเบิกจ่ายงบประมาณ ประจำปีงบประมาณ พ.ศ. 2565 จำแนกตามแผนงาน	7
แผนภูมิที่ 3	ผลการเบิกจ่ายงบประมาณ ประจำปีงบประมาณ พ.ศ. 2565 จำแนกตามผลผลิต/ โครงการ	9
แผนภูมิที่ 4	ผลการเบิกจ่ายงบประมาณแผ่นดิน ประจำปีงบประมาณ พ.ศ. 2565 จำแนกตาม หน่วยงาน	12
แผนภูมิที่ 5	ผลการเบิกจ่ายงบรายได้ ประจำปีงบประมาณ พ.ศ. 2565 จำแนกตามหน่วยงาน	15

ผลการเบิกจ่ายงบประมาณ ประจำปีงบประมาณ พ.ศ. 2565

1. ผลการเบิกจ่ายงบประมาณ ประจำปีงบประมาณ พ.ศ. 2565 จำแนกตามแหล่งงบประมาณ

1.1 งบประมาณแผ่นดิน

ภาพรวม มหาวิทยาลัยราชภัฏรำไพพรรณี ได้รับการจัดสรรงบประมาณหลังโอนเปลี่ยนแปลงรายการ เป็นเงินจำนวนทั้งสิ้น 473,516,000.00 บาท มีการเบิกจ่ายเป็นเงินจำนวน 436,054,221.97 บาท คิดเป็นร้อยละ 92.09 เมื่อเปรียบเทียบกับมาตรการเร่งรัดการใช้จ่ายงบประมาณรายจ่าย ประจำปีงบประมาณ พ.ศ. 2565 เป้าหมายการเบิกจ่ายงบประมาณในภาพรวมของหน่วยงานต้องไม่น้อยกว่า ร้อยละ 93 ของวงเงินงบประมาณ (อ้างอิงหนังสือที่ นร 0505/ว3476 ลงวันที่ 22 ธันวาคม 2564 เรื่อง ผลการประชุมคณะกรรมการติดตามเร่งรัดการเบิกจ่ายงบประมาณและการใช้จ่ายภาครัฐ ครั้งที่ 3/2564 หน้า 11 ข้อ 3.2) มาตรการเร่งรัดการเบิกจ่ายงบประมาณและการใช้จ่ายภาครัฐ ประจำปีงบประมาณ พ.ศ. 2565 3.2.1) การกำหนดเป้าหมายการเบิกจ่ายงบประมาณและการใช้จ่ายภาครัฐประจำปีงบประมาณ พ.ศ. 2565) ซึ่งผลการเบิกจ่ายนี้ รวมกรณีมีหนี้ผูกพัน 4 รายการ วงเงิน 38,797,500.00 บาท คิดเป็นร้อยละ 8.19 จากงบประมาณตั้งต้น (ดังแสดงในแผนภูมิที่ 1)

1.2 งบรายได้

ภาพรวม มหาวิทยาลัยราชภัฏรำไพพรรณี ได้รับการจัดสรรงบประมาณหลังโอนเปลี่ยนแปลงรายการ เป็นเงินจำนวนทั้งสิ้น 160,098,800.00 บาท มีการเบิกจ่ายเป็นเงินจำนวน 136,638,160.63 บาท คิดเป็นร้อยละ 85.35 ทั้งนี้ได้กัณฑ์เงินเหลือมปี 12 รายการ เป็นจำนวนเงิน 23,421,787.00 บาท คิดเป็นร้อยละ 14.63 จากงบประมาณตั้งต้น

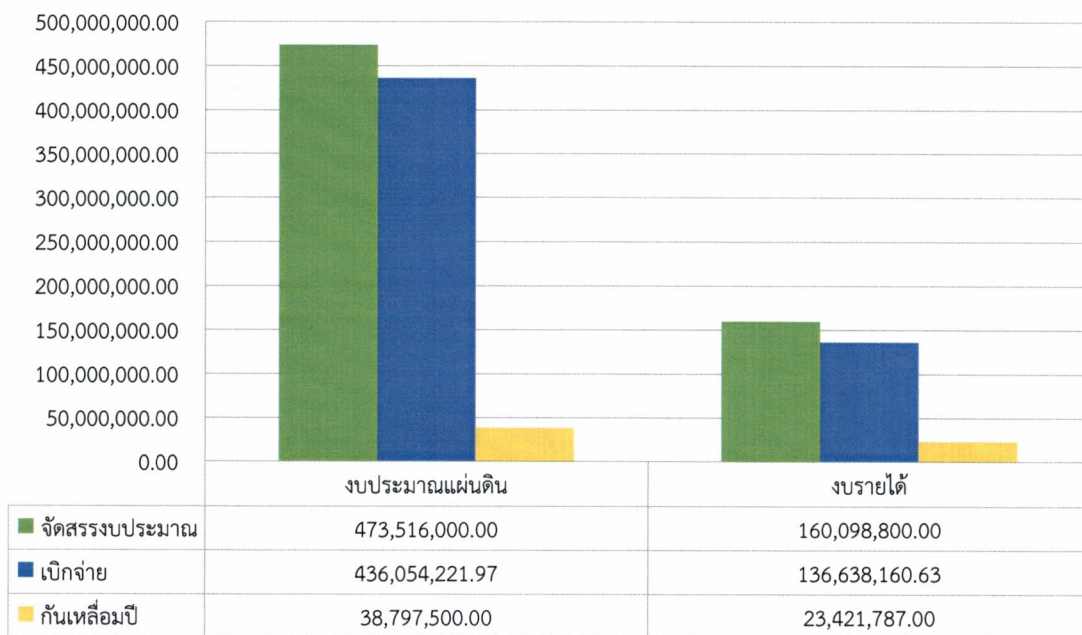

แผนภูมิที่ 1 ผลการเบิกจ่ายงบประมาณ ประจำปีงบประมาณ พ.ศ. 2565 จำแนกตามแหล่งงบประมาณ

2. ผลการเบิกจ่ายงบประมาณ ประจำปีงบประมาณ พ.ศ. 2565 จำแนกตามแผนงาน

2.1 งบประมาณแผ่นดิน ผลการเบิกจ่ายงบประมาณที่มีการเบิกจ่ายอันดับสูงสุด เรียงตามลำดับ ได้แก่

2.1.1 แผนงานบุคลากรภาครัฐ ได้รับการจัดสรรหลังโอนเปลี่ยนแปลงรายการจำนวน 263,471,900.00 บาท มีการเบิกจ่าย 263,471,900.00 บาทคิดเป็นร้อยละ 100 (มีการโอนงบประมาณ แผนงานบุคลากรภาครัฐ จำนวน 2,489,307.19 บาท ซึ่งเป็นงบกลาง โดยไม่รวมเข้ากับพ.ร.บ.งบประมาณ รายจ่ายประจำปี 2565 จะมีการเบิกจ่ายรวม 265,944,949.00 บาท)

2.1.2 แผนงานยุทธศาสตร์สร้างความเสมอภาคทางการศึกษา ได้รับการจัดสรรหลังโอน เปลี่ยนแปลงรายการจำนวน 1,695,500.00 บาท มีการเบิกจ่าย 1,695,500.00 บาทคิดเป็นร้อยละ 100

2.1.3 แผนงานยุทธศาสตร์เสริมสร้างพลังทางสังคม ได้รับการจัดสรรหลังโอนเปลี่ยนแปลง รายการจำนวน 33,848,800.00 บาท มีการเบิกจ่าย 33,848,178.66 บาทคิดเป็นร้อยละ 99.9982 (รวมกรณีมีหนี้ผูกพัน 2 รายการ 1) ค่าบำรุงรักษาอุปกรณ์เครือข่าย จำนวน 725,000.00 บาท และ 2) ค่า เชื่อมต่อสัญญาณอินเทอร์เน็ต จำนวน 187,500.00 บาท)

2.1.4 แผนงานพื้นฐานด้านการพัฒนาและเสริมสร้างศักยภาพทรัพยากรมนุษย์ ได้รับการ จัดสรรหลังโอนเปลี่ยนแปลงรายการจำนวน 1,782,000.00 บาท มีการเบิกจ่าย 1,781,878.04 บาทคิด เป็นร้อยละ 99.9932

2.1.5 แผนงานยุทธศาสตร์พัฒนาศักยภาพคนตลอดช่วงชีวิต ได้รับการจัดสรรหลังโอน เปลี่ยนแปลงรายการจำนวน 172,717,800.00 บาท มีการเบิกจ่าย 172,691,302.62 บาทคิดเป็นร้อยละ 99.9847 (รวมกรณีมีหนี้ผูกพัน 2 รายการ 1) งานปรับปรุงอาคารคณะมนุษยศาสตร์และสังคมศาสตร์ จำนวน 37,521,000.00 บาท และ 2) สระว่ายน้ำ จำนวน 364,000.00 บาท)

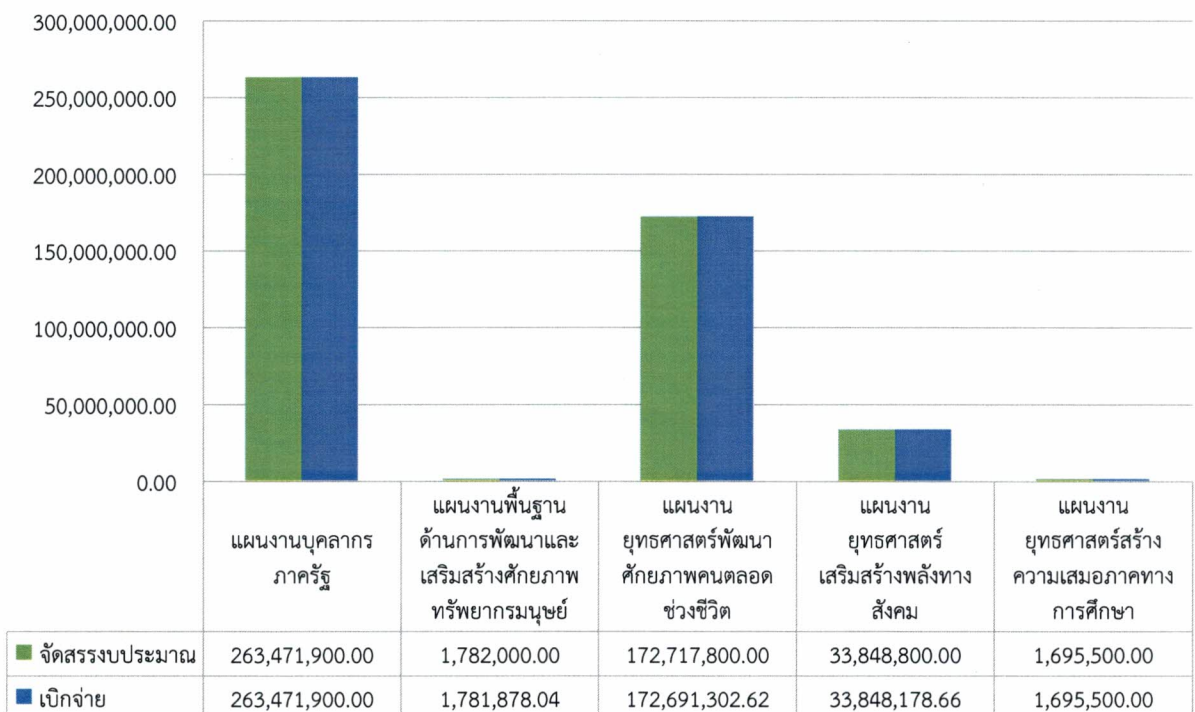

แผนภูมิที่ 2 ผลการเบิกจ่ายงบประมาณ ประจำปีงบประมาณ พ.ศ. 2565 จำแนกตามแผนงาน

3. ผลการเบิกจ่ายงบประมาณ ประจำปีงบประมาณ พ.ศ. 2565 จำแนกตามผลผลิต/โครงการ

3.1 งบประมาณแผ่นดิน ผลการเบิกจ่ายงบประมาณที่มีการเบิกจ่ายอันดับสูงสุด เรียงตามลำดับ ได้แก่

3.1.1 รายการบุคลากรภาครัฐ ได้รับการจัดสรรหลังโอนเปลี่ยนแปลงรายการจำนวน 263,471,900.00 บาท มีการเบิกจ่าย 263,471,900.00 บาทคิดเป็นร้อยละ 100 (มีการโอนงบประมาณแผนงานบุคลากรภาครัฐ จำนวน 2,489,307.19 บาท ซึ่งเป็นงบกลาง โดยไม่รวมเข้ากับพ.ร.บ.งบประมาณรายจ่ายประจำปี 2565 จะมีการเบิกจ่ายรวม 265,944,949.00 บาท)

3.1.2 โครงการสนับสนุนค่าใช้จ่ายในการจัดการศึกษาตั้งแต่ระดับอนุบาลจนจบการศึกษาขั้นพื้นฐาน ได้รับการจัดสรรหลังโอนเปลี่ยนแปลงรายการจำนวน 1,695,500.00 บาท มีการเบิกจ่าย 1,695,500.00 บาทคิดเป็นร้อยละ 100

3.1.3 โครงการยุทธศาสตร์มหาวิทยาลัยราชภัฏเพื่อการพัฒนาท้องถิ่น ได้รับการจัดสรรหลังโอนเปลี่ยนแปลงรายการจำนวน 29,956,000.00 บาท มีการเบิกจ่าย 29,955,940.67 บาทคิดเป็นร้อยละ 99.9998 (รวมกรณีมีหนี้ผูกพัน 2 รายการ 1) ค่าบำรุงรักษาอุปกรณ์เครือข่าย จำนวน 725,000.00 บาท และ 2) ค่าเชื่อมต่อสัญญาณอินเทอร์เน็ต จำนวน 187,500.00 บาท)

3.1.4 ผลผลิตผู้สำเร็จการศึกษาด้านวิทยาศาสตร์และเทคโนโลยี ได้รับการจัดสรรหลังโอนเปลี่ยนแปลงรายการจำนวน 3,802,300.00 บาท มีการเบิกจ่าย 3,802,237.60 บาทคิดเป็นร้อยละ 99.9984

3.1.5 ผลผลิตผลงานการให้บริการวิชาการ ได้รับการจัดสรรหลังโอนเปลี่ยนแปลงรายการจำนวน 1,782,000.00 บาท มีการเบิกจ่าย 1,781,878.04 บาทคิดเป็นร้อยละ 99.9932

3.1.6 โครงการการพัฒนาศักยภาพเพื่อสร้างกระบวนการทำงานในรูปภาคีเครือข่ายชุมชน ได้รับการจัดสรรหลังโอนเปลี่ยนแปลงรายการจำนวน 3,892,800.00 บาท มีการเบิกจ่าย 3,892,237.99 บาทคิดเป็นร้อยละ 99.9856

3.1.7 ผลผลิตผู้สำเร็จการศึกษาด้านสังคมศาสตร์ ได้รับการจัดสรรหลังโอนเปลี่ยนแปลงรายการจำนวน 168,447,500.00 บาท มีการเบิกจ่าย 168,421,152.00 บาทคิดเป็นร้อยละ 99.9844 (รวมกรณีมีหนี้ผูกพัน 2 รายการ 1) งานปรับปรุงอาคารคณะมนุษยศาสตร์และสังคมศาสตร์ จำนวน 37,521,000.00 บาท และ 2) สระว่ายน้ำ จำนวน 364,000.00 บาท)

3.1.8 ผลผลิตผู้สำเร็จการศึกษาด้านวิทยาศาสตร์สุขภาพ ได้รับการจัดสรรหลังโอนเปลี่ยนแปลงรายการจำนวน 468,000.00 บาท มีการเบิกจ่าย 467,913.02 บาทคิดเป็นร้อยละ 99.9814

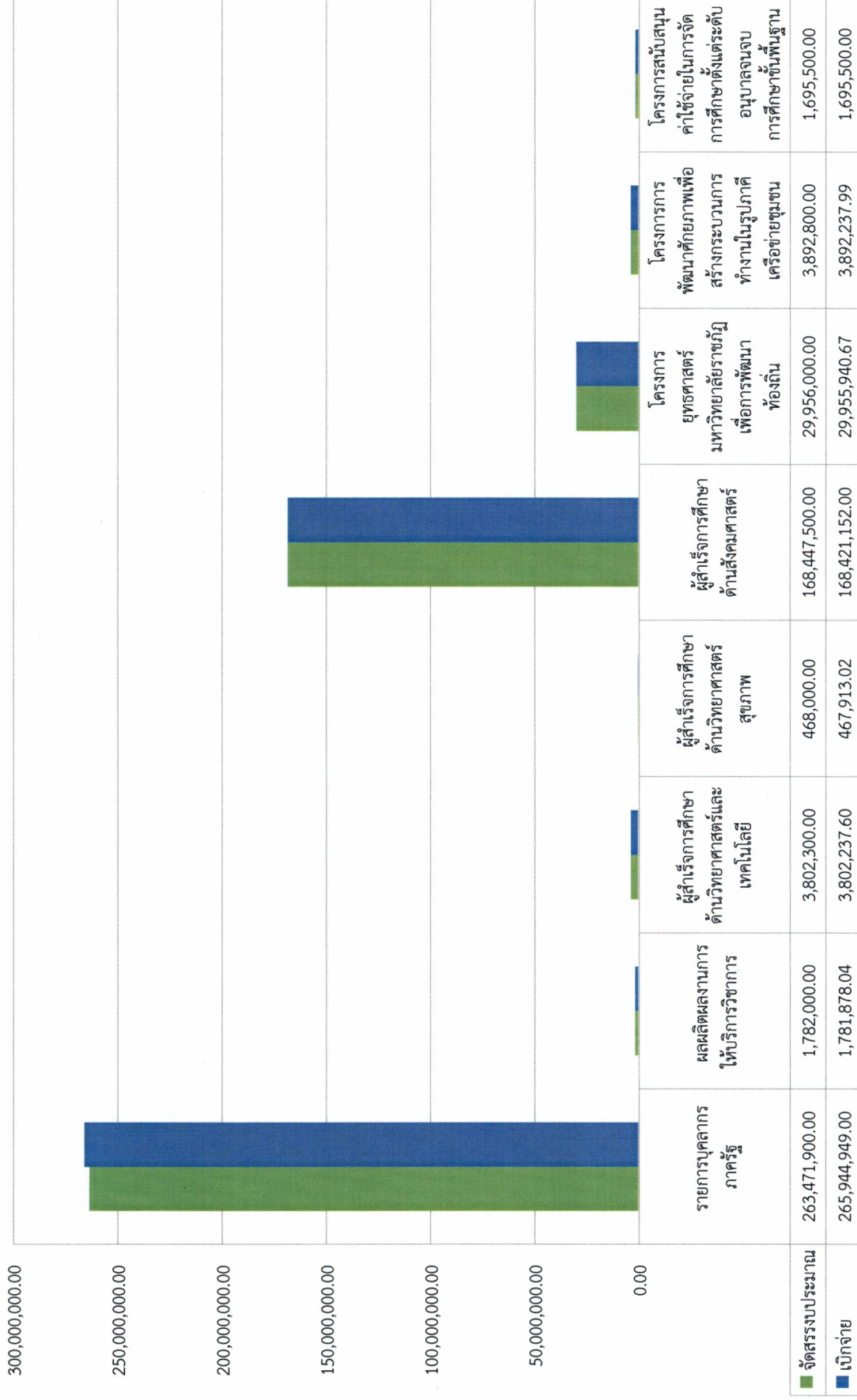

แผนภูมิที่ 3 ผลการเบิกจ่ายงบประมาณ ประจำปีงบประมาณ พ.ศ. 2565 จำแนกตามผลิตภัณฑ์/โครงการ

4. ผลการเบิกจ่ายงบประมาณ ประจำปีงบประมาณ พ.ศ. 2565 จำแนกตามหน่วยงาน

4.1 งบประมาณแผ่นดิน

หน่วยงานภายในมหาวิทยาลัยราชภัฏรำไพพรรณี จำนวน 22 หน่วยงานพบว่า ผลการเบิกจ่ายในลำดับที่สูงสุด มีจำนวนทั้งสิ้น 3 หน่วยงาน คณะนิเทศศาสตร์ สำนักงานอธิการบดี และ กองกลาง ผลการเบิกจ่ายงบประมาณร้อยละ 100 (ดังแสดงในตารางที่ 1) ทั้งนี้ มีหน่วยงานที่ได้กั้นเงินไว้เบิกเหลือในปี จำนวน 4 รายการ รวมเป็นเงินทั้งสิ้น 38,797,500.00 บาท (ดังแสดงในตารางที่ 2) และงบประมาณแผ่นดิน (คงเหลือ) แยกตามแผนงาน/ผลผลิต ปีงบประมาณ พ.ศ. 2565 รวมเป็นเงินทั้งสิ้น 43,498.50 บาท (ดังแสดงในตารางที่ 3)

ตารางที่ 1 ผลการเบิกจ่ายงบประมาณแผ่นดิน ประจำปีงบประมาณ พ.ศ. 2565 จำแนกตามหน่วยงาน

หน่วยงาน	รวมทั้งสิ้น		
	แผน	ผล	คิดเป็นร้อยละ
มหาวิทยาลัยราชภัฏรำไพพรรณี	473,516,000.00	436,054,221.97	92.09
คณะครุศาสตร์	3,931,000.00	3,926,466.26	99.88
คณะมนุษยศาสตร์และสังคมศาสตร์	1,939,600.00	1,935,438.93	99.79
คณะวิทยาการจัดการ	1,877,000.00	1,868,399.00	99.54
คณะวิทยาศาสตร์และเทคโนโลยี	1,259,600.00	1,251,178.00	99.33
คณะเทคโนโลยีการเกษตร	473,100.00	472,732.00	99.92
คณะเทคโนโลยีอุตสาหกรรม	795,300.00	787,526.57	99.02
คณะนิติศาสตร์	336,000.00	328,936.50	97.90
คณะนิเทศศาสตร์	512,000.00	511,980.00	100.00
คณะวิทยาการคอมพิวเตอร์และเทคโนโลยีสารสนเทศ	418,000.00	416,878.00	99.73
คณะพยาบาลศาสตร์	882,000.00	880,603.00	99.84
สำนักงานอธิการบดี	720,000.00	720,000.00	100.00
กองกลาง	11,460,500.00	11,460,500.00	100.00
กองนโยบายและแผน	349,800.00	295,908.74	84.59
กองบริการการศึกษา	472,000.00	392,205.64	83.09
กองพัฒนานักศึกษา	1,288,000.00	1,079,366.07	83.80
สำนักวิทยบริการและเทคโนโลยีสารสนเทศ	19,833,200.00	18,556,700.00	93.56
สำนักศิลปวัฒนธรรมและพัฒนาชุมชน	2,053,200.00	1,928,033.03	93.90
สถาบันวิจัยและพัฒนา	402,000.00	396,633.47	98.67
สำนักบริการวิชาการ	3,162,000.00	2,963,862.00	93.73
โครงการจัดตั้งสถาบันนานาชาติ	1,208,400.00	938,901.83	77.70
โรงเรียนสาธิต	2,739,100.00	2,610,597.26	95.31
กลุ่มงานศูนย์สหกิจศึกษาและพัฒนาอาชีพ	74,800.00	73,747.64	98.59
รายการบุคลากรภาครัฐ (เงินเดือน)	265,377,500.00	267,850,549.37	100.93
คณะกรรมการกำกับดูแลยุทธศาสตร์มหาวิทยาลัยราชภัฏเพื่อการพัฒนาท้องถิ่น	5,300,000.00	5,299,940.67	100.00
อธิการบดี (บริหารการเปลี่ยนแปลง)	1,700,000.00	1,700,000.00	100.00

หน่วยงาน	รวมทั้งสิ้น		
	แผน	ผล	คิดเป็นร้อยละ
โครงการพัฒนาศักยภาพเพื่อสร้างกระบวนการทำงานในรูปแบบภาคีเครือข่าย	3,892,800.00	3,892,237.99	99.99
ครุภัณฑ์ส่วนกลาง	2,000,000.00	1,976,800.00	98.84
สิ่งก่อสร้างปีเดียว	57,000,000.00	19,479,000.00	34.17
สิ่งก่อสร้าง (ผูกพัน)	82,059,100.00	82,059,100.00	100.00

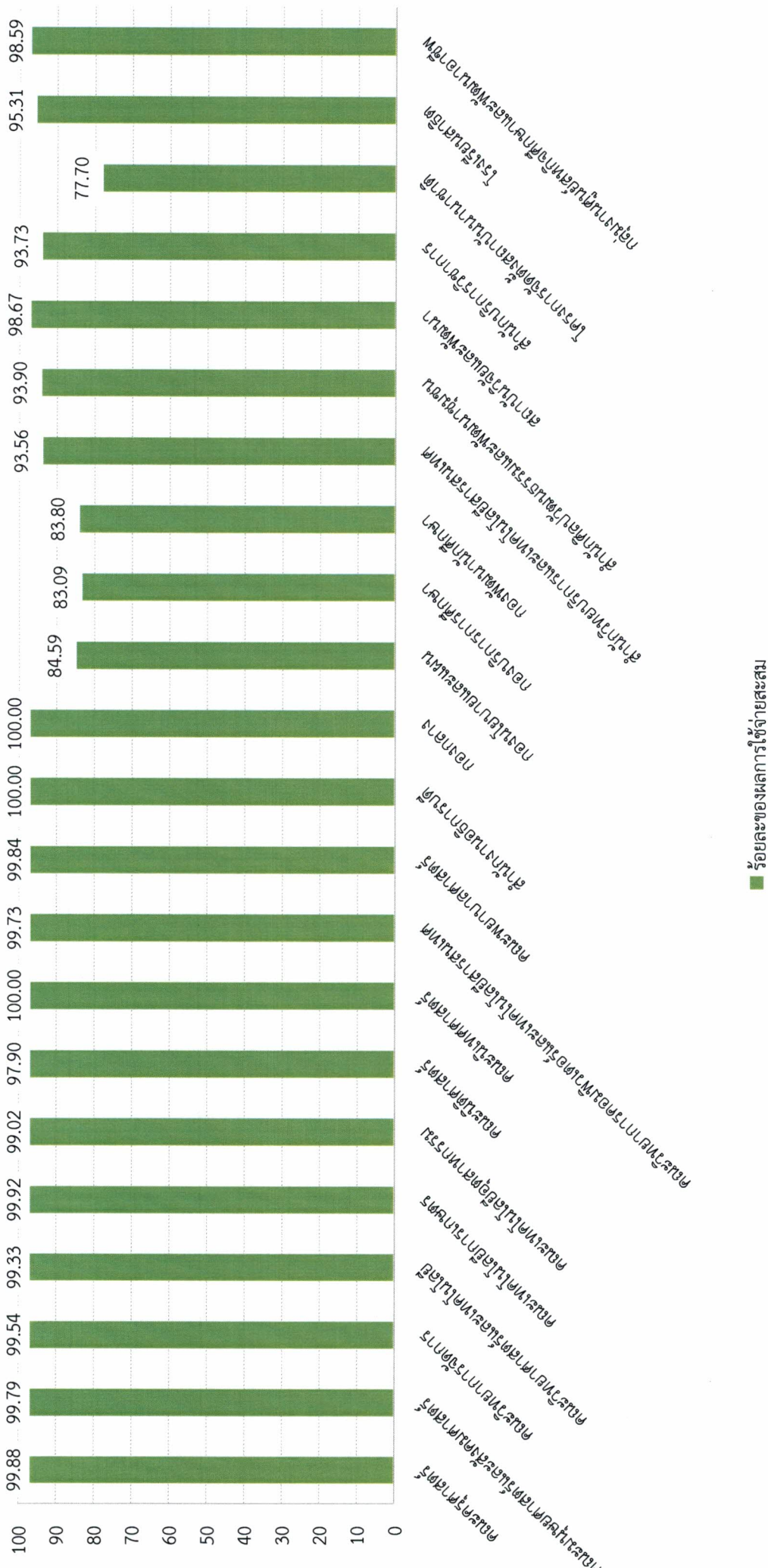

แผนภูมิที่ 4 ผลการเบิกจ่ายงบประมาณแผ่นดิน ประจำปีงบประมาณ พ.ศ. 2565 จำแนกตามหน่วยงาน

ตารางที่ 2 เงินกันเหลื่อมปีงบประมาณแผ่นดิน ประจำปีงบประมาณ พ.ศ. 2565 จำแนกตามหน่วยงาน

ลำดับ	รายการ	งบประมาณ	หน่วยงาน
1	งานปรับปรุงอาคารคณะมนุษยศาสตร์และสังคมศาสตร์	37,521,000.00	กลุ่มงานพัสดุ กองกลาง
2	สระว่ายน้ำ	364,000.00	กลุ่มงานพัสดุ กองกลาง
3	ค่าบำรุงรักษาอุปกรณ์เครือข่าย	725,000.00	สำนักวิทยบริการและเทคโนโลยีสารสนเทศ
4	ค่าเชื่อมต่อสัญญาณอินเทอร์เน็ต	187,500.00	สำนักวิทยบริการและเทคโนโลยีสารสนเทศ
รวม		38,797,500.00	

ตารางที่ 3 งบประมาณแผ่นดิน (คงเหลือ) แยกตามแผนงาน/ผลผลิต ปีงบประมาณ พ.ศ. 2565

แผนงาน/ผลผลิต	คงเหลือ
แผนงานบุคลากรภาครัฐ	16,257.82*
แผนงานพื้นฐานด้านการพัฒนาและเสริมสร้างศักยภาพทรัพยากรมนุษย์	26,619.34
ผลงานการให้บริการวิชาการ	งบอุดหนุน 121.96
ผู้สำเร็จการศึกษาด้านวิทยาศาสตร์และเทคโนโลยี	งบอุดหนุน 62.40
ผู้สำเร็จการศึกษาด้านวิทยาศาสตร์สุขภาพ	งบอุดหนุน 86.98
ผู้สำเร็จการศึกษาด้านสังคมศาสตร์	งบลงทุน 26,348.00
แผนงานยุทธศาสตร์เสริมสร้างพลังทางสังคม	621.34
โครงการยุทธศาสตร์มหาวิทยาลัยราชภัฏเพื่อการพัฒนาท้องถิ่น	งบอุดหนุน 59.33
โครงการพัฒนาศักยภาพเพื่อสร้างกระบวนการทำงานในรูปแบบภาคีเครือข่ายชุมชน	งบอุดหนุน 562.01
งบประมาณคงเหลือ	43,498.50

*รายการงบประมาณประจำ รายการงบบุคลากร(ได้รับงบประมาณเพิ่มเติม) 2,489,307.19

4.2 งบรายได้

หน่วยงานภายในมหาวิทยาลัยราชภัฏรำไพพรรณี จำนวน 22 หน่วยงานพบว่า ผลการเบิกจ่ายในลำดับที่สูงสุด มีจำนวนทั้งสิ้น 4 หน่วยงาน คณะครุศาสตร์ คณะมนุษยศาสตร์และสังคมศาสตร์ กองนโยบายและแผน และกลุ่มงานศูนย์สหกิจศึกษาและพัฒนาอาชีพ ผลการเบิกจ่ายงบประมาณร้อยละ 100 (ดังแสดงในตารางที่ 4) ทั้งนี้ มีหน่วยงานที่ได้กันเงินไว้เบิกเหลือเมื่อปีจำนวน 12 รายการ รวมเป็นเงินทั้งสิ้น 23,421,787.00 บาท (ดังแสดงในตารางที่ 5)

ตารางที่ 4 ผลการเบิกจ่ายงบรายได้ ประจำปีงบประมาณ พ.ศ. 2565 จำแนกตามหน่วยงาน

หน่วยงาน	รวมทั้งสิ้น		
	แผน	ผล	คิดเป็นร้อยละ
มหาวิทยาลัยราชภัฏรำไพพรรณี	160,098,800.00	136,638,160.63	85.35
คณะครุศาสตร์	1,272,000.00	1,272,000.00	100.00
คณะมนุษยศาสตร์และสังคมศาสตร์	1,366,000.00	1,365,999.54	100.00
คณะวิทยาการจัดการ	1,219,000.00	1,153,050.00	94.59
คณะวิทยาศาสตร์และเทคโนโลยี	430,000.00	416,565.00	96.88
คณะเทคโนโลยีการเกษตร	325,000.00	322,710.00	99.30
คณะเทคโนโลยีอุตสาหกรรม	458,000.00	457,265.80	99.84
คณะนิติศาสตร์	245,600.00	235,079.40	95.72
คณะนิเทศศาสตร์	353,000.00	261,786.65	74.16
คณะวิทยาการคอมพิวเตอร์และเทคโนโลยีสารสนเทศ	294,600.00	287,853.00	97.71
คณะพยาบาลศาสตร์	293,800.00	282,705.31	96.22
สำนักงานอธิการบดี	182,000.00	176,726.87	97.10
กองกลาง	9,620,500.00	9,292,964.51	96.60
กองนโยบายและแผน	50,000.00	50,000.00	100.00
กองบริการการศึกษา	2,680,000.00	1,577,939.00	58.88
กองพัฒนานักศึกษา	50,000.00	24,765.00	49.53
สำนักวิทยบริการและเทคโนโลยีสารสนเทศ	82,000.00	78,000.00	95.12
สำนักศิลปวัฒนธรรมและพัฒนาชุมชน	50,000.00	49,967.60	99.94
สถาบันวิจัยและพัฒนา	59,000.00	51,341.35	87.02
สำนักบริการวิชาการ	38,400.00	26,845.41	69.91
โครงการจัดตั้งสถาบันนานาชาติ	65,000.00	39,700.00	61.08
โรงเรียนสาธิต	4,230,000.00	2,088,950.00	49.38
กลุ่มงานศูนย์สหกิจศึกษาและพัฒนาอาชีพ	50,000.00	50,000.00	100.00
รายการบุคลากรภาครัฐ (เงินเดือน)	108,191,900.00	89,461,874.10	82.69
ค่าสอนและค่าคุมสอบ	20,000,000.00	19,998,544.09	99.99
คณะกรรมการตรวจประเมินประกันคุณภาพการศึกษาภายใน	500,000.00	500,000.00	100.00
คณะกรรมการกองทุนการศึกษา	1,500,000.00	1,500,000.00	100.00
คณะกรรมการพิจารณารางวัลนักศึกษา	200,000.00	182,000.00	91.00
กองทุนวิจัย	3,202,000.00	2,342,528.00	73.16
อธิการบดี (บริหารการเปลี่ยนแปลง)	3,091,000.00	3,091,000.00	100.00

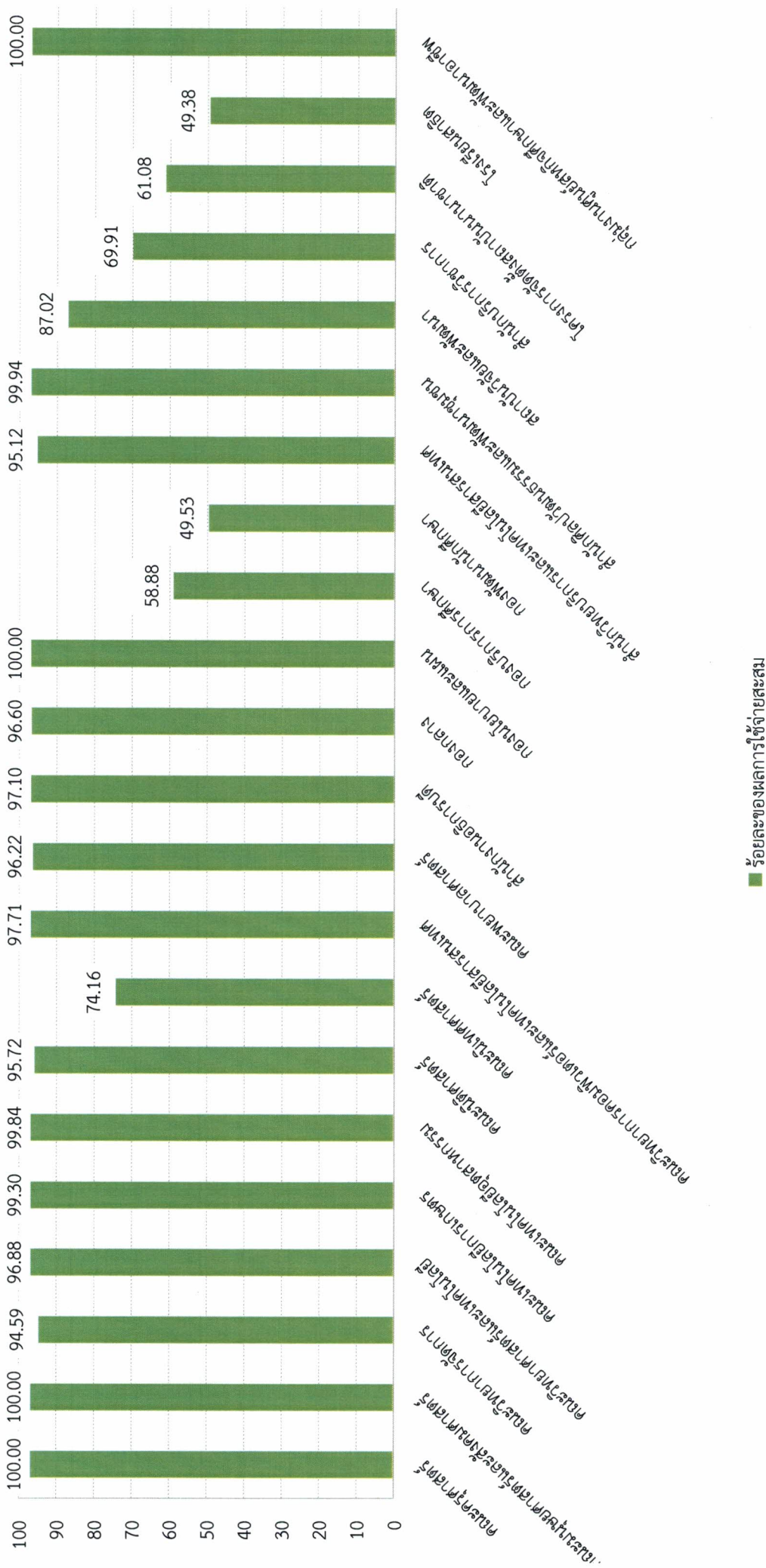

แผนภูมิที่ 5 ผลการเบิกจ่ายงบรายได้ ประจำปีงบประมาณ พ.ศ. 2565 จำแนกตามหน่วยงาน

ตารางที่ 5 เงินกันเหลื่อมปีงบรายได้ ประจำปีงบประมาณ พ.ศ. 2565 จำแนกตามหน่วยงาน

ลำดับ	ชื่อบ	ใช้ได้	หน่วยงาน
1	บริหารจัดการภายในมหาวิทยาลัย	5,989,420.00	งบบริหารการเปลี่ยนแปลง อธิการบดี
2	สมทบค่าปรับปรุงวังสวนบ้านแก้ว	5,998,500.00	กลุ่มงานอาคารสถานที่และบริการ
3	สนับสนุนจัดงานครบรอบ 50 ปี	4,000,000.00	งานจัดเก็บและหารายได้
4	สมทบค่าก่อสร้างสระว่ายน้ำ	3,309,060.00	กลุ่มงานอาคารสถานที่และบริการ
5	จ่ายเงินบำเหน็จเกษียณอายุราชการ	2,983,020.00	กลุ่มงานการเจ้าหน้าที่
6	กองทุนวิจัยปี 2565	859,472.00	สถาบันวิจัยและพัฒนา
7	ซ่อมแซมหลังคารางน้ำ อาคาร 22	111,000.00	คณะเทคโนโลยีการเกษตร
8	ค่าดำเนินการคณะทำงาน อว.ส่วนหน้าประจำจังหวัดจันทบุรี	69,055.00	สำนักงานอธิการบดี
9	พัฒนาและส่งเสริมงานวิจัยคณะวิทยาการจัดการ	62,500.00	คณะวิทยาการจัดการ
10	จัดซื้อเครื่องสำรองไฟจำนวน 1 เครื่อง	18,760.00	กองนโยบายและแผน
11	โครงการปรับปรุงซ่อมแซมร้านวังสวนบ้านแก้ว	18,000.00	งานจัดเก็บและหารายได้
12	ค่าตอบแทนปฏิบัติงานนอกเวลาราชการของงานรักษาความปลอดภัย	3,000.00	กองกลาง
รวมทั้งหมด		23,421,787.00	

สาเหตุที่การใช้จ่ายงบประมาณไม่เป็นไปตามเป้าหมาย ในรอบปีงบประมาณ พ.ศ. 2565

ปัญหา / อุปสรรค	แนวทางแก้ไข
<p>1. งบประมาณรายจ่าย(งบลงทุน) อยู่ระหว่างบริหารสัญญา และบางรายการผู้รับจ้างขอขยายระยะเวลาในการดำเนินงาน เนื่องจากสถานการณ์การระบาดของโรคไวรัส COVID 19 ทำให้ไม่สามารถดำเนินการได้ตามเวลาที่กำหนด</p> <p>2. เนื่องจากสถานการณ์โควิด ทางหน่วยงานต้องเลื่อนการจัดกิจกรรม บางกิจกรรมต้องเปลี่ยนแปลงจำนวนเป้าหมาย และสถานที่จัดกิจกรรมโดยเปลี่ยนแปลงรูปแบบการจัดกิจกรรมเป็นแบบออนไลน์ทำให้ไม่สามารถเบิกจ่ายงบประมาณได้ตามเป้าหมายที่กำหนด</p>	<p>1. งบประมาณรายจ่าย(งบลงทุน) กลุ่มงานพัสดุ กองกลาง ได้ดำเนินการเร่งรัด ติดตาม กำกับ ผู้รับจ้างและคณะกรรมการตรวจรับ/ผู้ควบคุมงาน เพื่อให้แล้วเสร็จตามระยะเวลาที่กำหนด ทั้งนี้ให้หน่วยงานที่เกี่ยวข้องติดตามความก้าวหน้าการเบิกจ่าย จากกลุ่มงานพัสดุและรายงานต่อผู้บริหารของหน่วยงานเพื่อให้ผู้บริหารทราบถึงความก้าวหน้าของการเบิกจ่ายงบลงทุน</p> <p>2. งบประมาณในส่วนของค่าวัสดุหน่วยงานเบิกจ่ายก่อนได้ เนื่องจากวัสดุบางรายการ หน่วยงานสามารถสำรวจความต้องการจัดซื้อก่อนได้</p> <p>3. งบประมาณแผ่นดิน กรณียกเลิกการจัดกิจกรรมหรือไม่สามารถดำเนินการจัดกิจกรรมได้ให้หน่วยงานแจ้งกองนโยบายและแผน เพื่อกองนโยบายและแผนจะได้แจ้งผู้บริหารรับทราบและดำเนินการต่อไป</p> <p>4. งบประมาณรายได้ที่หน่วยงานจะต้องดำเนินการในไตรมาส 4 กรณีไม่ได้ใช้งบประมาณ หรือมีงบประมาณคงเหลือ จากการดำเนินงานแล้วให้หน่วยงานแจ้งคืบงบประมาณดังกล่าวไปยังกองนโยบายและแผน เพื่อกองนโยบายและแผนจะได้ดำเนินการแจ้งผู้บริหารรับทราบ และนำงบประมาณเข้าส่วนกลางเพื่อบริหารจัดการมหาวิทยาลัยต่อไป</p>

ภาคผนวก

หนังสือที่ นร 0505/ว3476 ลงวันที่ 22 ธันวาคม 2564

เรื่อง ผลการประชุมคณะกรรมการติดตามเร่งรัดการเบิกจ่ายงบประมาณ
และการใช้จ่ายภาครัฐ ครั้งที่ 3/2564 หน้า 11 ข้อ 3.2) มาตรการเร่งรัด
การเบิกจ่ายงบประมาณและการใช้จ่ายภาครัฐ ประจำปีงบประมาณ พ.ศ.
2565 3.2.1) การกำหนดเป้าหมายการเบิกจ่ายงบประมาณและการใช้
จ่ายภาครัฐประจำปีงบประมาณ พ.ศ. 2565

ด่วนที่สุด

ที่ นร ๐๕๐๕/ว ๓๒๗๖

สำเนา

สำนักเลขาธิการคณะรัฐมนตรี
ทำเนียบรัฐบาล กทม. ๑๐๓๐๐

๖๖ ธันวาคม ๒๕๖๔

เรื่อง ผลการประชุมคณะกรรมการติดตามเร่งรัดการเบิกจ่ายงบประมาณและการใช้จ่ายภาครัฐ ครั้งที่ ๓/๒๕๖๔

กราบเรียน/เรียน รอง-นรม., รัฐ-นร., กระทรวง, กรม

อ้างถึง หนังสือสำนักเลขาธิการคณะรัฐมนตรี ด่วนที่สุด ที่ นร ๐๕๐๕/ว ๓๒๗๐ ลงวันที่ ๙ กันยายน ๒๕๖๔

สิ่งที่ส่งมาด้วย สำเนาหนังสือคณะกรรมการติดตามเร่งรัดการเบิกจ่ายงบประมาณและการใช้จ่ายภาครัฐ
ด่วนที่สุด ที่ กค ๐๔๑๒.๔/๕๕๔๓๖ ลงวันที่ ๒๙ พฤศจิกายน ๒๕๖๔

ตามที่ได้แจ้งมติคณะรัฐมนตรี (๗ กันยายน ๒๕๖๔) เกี่ยวกับผลการประชุมคณะกรรมการ
ติดตามเร่งรัดการเบิกจ่ายงบประมาณและการใช้จ่ายภาครัฐ ครั้งที่ ๒/๒๕๖๔ เมื่อวันที่ ๒๓ สิงหาคม ๒๕๖๔
มาเพื่อทราบ ความละเอียดแจ้งแล้ว นั้น

คณะกรรมการติดตามเร่งรัดการเบิกจ่ายงบประมาณและการใช้จ่ายภาครัฐได้เสนอ
ผลการประชุมคณะกรรมการติดตามเร่งรัดการเบิกจ่ายงบประมาณและการใช้จ่ายภาครัฐ ครั้งที่ ๓/๒๕๖๔
เมื่อวันที่ ๓ พฤศจิกายน ๒๕๖๔ ไปเพื่อคณะรัฐมนตรีทราบ ความละเอียดปรากฏตามสำเนาหนังสือที่ส่งมาด้วยนี้

คณะรัฐมนตรีได้มีมติเมื่อวันที่ ๒๑ ธันวาคม ๒๕๖๔ รับทราบตามที่คณะกรรมการติดตาม
เร่งรัดการเบิกจ่ายงบประมาณและการใช้จ่ายภาครัฐเสนอ

จึงกราบเรียนมาเพื่อโปรดทราบ/จึงเรียนมาเพื่อโปรดทราบ/จึงเรียนมาเพื่อโปรดทราบ
และได้โปรดแจ้งให้หน่วยงานในสังกัดทราบด้วย

ขอแสดงความนับถือ (อย่างยิ่ง)

ณัฐจักรี อนันตศิลป์

(นางณัฐจักรี อนันตศิลป์)

เลขาธิการคณะรัฐมนตรี

กองพัฒนาศาสตร์และติดตามนโยบายพิเศษ

โทร. ๐ ๒๒๘๐ ๙๐๐๐ ต่อ ๑๗๓๒ (วินัส) ๑๕๒๒ (เฉลิมขวัญ)

โทรสาร ๐ ๒๒๘๐ ๑๔๔๖ www.soc.go.th (เฉลิมขวัญ/อริศรา)

ไปรษณีย์อิเล็กทรอนิกส์ saraban@soc.go.th

หมายเหตุ อัยการสูงสุด : จึงกราบเรียนมาเพื่อโปรดทราบ
รอง-นรม., รัฐ-นร., องค์การอิสระ : จึงเรียนมาเพื่อโปรดทราบ
กระทรวง กรม : จึงเรียนมาเพื่อโปรดทราบและได้โปรดแจ้งให้หน่วยงานในสังกัดทราบด้วย

ด่วนที่สุด

ที่ กค ๐๔๑๒.๔/ ๕๕๕๓๖



คณะกรรมการติดตามเร่งรัดการเบิกจ่าย
งบประมาณและการใช้จ่ายภาครัฐ
กระทรวงการคลัง
ถนนพระรามที่ ๖ กทม. ๑๐๔๐๐

๒๙ พฤศจิกายน ๒๕๖๔

เรื่อง ผลการประชุมคณะกรรมการติดตามเร่งรัดการเบิกจ่ายงบประมาณและการใช้จ่ายภาครัฐ ครั้งที่ ๓/๒๕๖๔
เรียน เลขาธิการคณะรัฐมนตรี

- สิ่งที่ส่งมาด้วย ๑. หนังสือนายกรัฐมนตรีเห็นชอบให้เสนอคณะรัฐมนตรี
๒. ผลการเบิกจ่ายเงินงบประมาณรายจ่ายลงทุน ประจำปีงบประมาณ พ.ศ. ๒๕๖๔ จำแนกเป็นรายการกระทรวง เรียงลำดับร้อยละการเบิกจ่ายจากมากไปน้อย
 ๓. ผลการเบิกจ่ายเงินงบประมาณรายจ่ายลงทุน ประจำปีงบประมาณ พ.ศ. ๒๕๖๔ ที่สำคัญ
 ๔. รัฐวิสาหกิจปีงบประมาณที่มีปัญหาการเบิกจ่ายงบลงทุน ประจำปี ๒๕๖๔
 ๕. การลงทุนในโครงการขนาดใหญ่ที่มีมูลค่า ๑,๐๐๐ ล้านบาทขึ้นไป
 ๖. สรุปภาพรวมผลการดำเนินการภายใต้พระราชกำหนดให้อำนาจกระทรวงการคลังกู้เงินเพื่อแก้ไขปัญหา เยียวยา และฟื้นฟูเศรษฐกิจและสังคมที่ได้รับผลกระทบจากการระบาดของโรคติดเชื้อไวรัสโคโรนา ๒๐๑๙ พ.ศ. ๒๕๖๓ (กรอบวงเงิน ๑ ล้านล้านบาท)
 ๗. สถานะการใช้จ่ายโครงการภายใต้พระราชกำหนดให้อำนาจกระทรวงการคลังกู้เงินเพื่อแก้ไขปัญหา เยียวยา และฟื้นฟูเศรษฐกิจและสังคมที่ได้รับผลกระทบจากการระบาดของโรคติดเชื้อไวรัสโคโรนา ๒๐๑๙ พ.ศ. ๒๕๖๓ (กรอบวงเงิน ๑ ล้านล้านบาท)
 ๘. สรุปภาพรวมผลการดำเนินการภายใต้พระราชกำหนดให้อำนาจกระทรวงการคลังกู้เงินเพื่อแก้ไขปัญหาเศรษฐกิจและสังคม จากการระบาดของโรคติดเชื้อไวรัสโคโรนา ๒๐๑๙ เพิ่มเติม พ.ศ. ๒๕๖๔ (กรอบวงเงิน ๕ แสนล้านบาท)
 ๙. สถานะการใช้จ่ายโครงการภายใต้พระราชกำหนดให้อำนาจกระทรวงการคลังกู้เงินเพื่อแก้ไขปัญหาเศรษฐกิจและสังคม จากการระบาดของโรคติดเชื้อไวรัสโคโรนา ๒๐๑๙ เพิ่มเติม พ.ศ. ๒๕๖๔ (กรอบวงเงิน ๕ แสนล้านบาท)

ด้วยนายกรัฐมนตรีได้เห็นชอบให้เสนอเรื่อง ผลการประชุมคณะกรรมการติดตามเร่งรัดการเบิกจ่ายงบประมาณและการใช้จ่ายภาครัฐ (คณะกรรมการฯ) ครั้งที่ ๓/๒๕๖๔ มาเพื่อคณะรัฐมนตรีทราบ โดยที่เรื่องนี้เข้าข่าย ที่จะต้องนำเสนอคณะรัฐมนตรีตามที่กำหนดในพระราชกฤษฎีกาว่าด้วยการเสนอเรื่องและการประชุมคณะรัฐมนตรี พ.ศ. ๒๕๔๘ มาตรา ๔ (๑๒) กำหนดให้เรื่องที่นายกรัฐมนตรีในฐานะหัวหน้ารัฐบาลนำเสนอหรือมีคำสั่งให้เสนอคณะรัฐมนตรี รวมทั้งสอดคล้องกับยุทธศาสตร์ชาติในด้าน (๒) การสร้างขีดความสามารถในการแข่งขัน รายละเอียดปรากฏตามสิ่งที่ส่งมาด้วย ๑

ทั้งนี้ เรื่องดังกล่าวมีรายละเอียด ดังนี้

๑. เรื่องเดิม...

๑. เรื่องเดิม

ด้วยคณะรัฐมนตรีในคราวประชุมเมื่อวันที่ ๑๐ พฤศจิกายน ๒๕๖๓ มีมติเห็นชอบ มาตรการการคลังด้านการใช้จ่ายภาครัฐ และแต่งตั้งคณะกรรมการฯ เพื่อติดตามและเร่งรัดการเบิกจ่าย งบประมาณทั้งรายจ่ายประจำและรายจ่ายลงทุนของหน่วยรับงบประมาณ รวมทั้งติดตามเร่งรัด การใช้จ่ายภาครัฐอื่น ๆ และรายงานผลความก้าวหน้า ปัญหาอุปสรรคการดำเนินการ และเสนอแนะ แนวทางแก้ไขตามอำนาจหน้าที่ที่ได้รับมอบหมายให้นายกรัฐมนตรีทราบ

๒. เหตุผลความจำเป็นที่ต้องเสนอคณะรัฐมนตรี

คณะกรรมการฯ ในคราวประชุมครั้งที่ ๓/๒๕๖๔ มีมติรับทราบรายงานผลการเบิกจ่าย งบประมาณและการใช้จ่ายเงินภาครัฐ ตั้งแต่ต้นปีงบประมาณจนถึงวันที่ ๓๐ กันยายน ๒๕๖๔ และเห็นชอบ การกำหนดมาตรการเร่งรัดการเบิกจ่ายงบประมาณและการใช้จ่ายภาครัฐ ประจำปีงบประมาณ พ.ศ. ๒๕๖๕ โดยเห็นควรให้นำผลการประชุมคณะกรรมการฯ ดังกล่าว เสนอคณะรัฐมนตรีเพื่อทราบ และเป็นแนวทาง ให้หน่วยรับงบประมาณดำเนินการให้สอดคล้องกับเป้าหมายในภาพรวมของประเทศ

๓.สาระสำคัญ

คณะกรรมการฯ ขอรายงานผลการประชุมคณะกรรมการฯ ครั้งที่ ๓/๒๕๖๔ เมื่อวันที่ ๓ พฤศจิกายน ๒๕๖๔ ดังนี้

๓.๑ รายงานการเบิกจ่ายงบประมาณและการใช้จ่ายภาครัฐ

ที่ประชุมมีมติรับทราบผลการเบิกจ่ายงบประมาณและการใช้จ่ายภาครัฐ สรุปได้ดังนี้

๓.๑.๑ ภาพรวมการเบิกจ่ายเงินปีงบประมาณ พ.ศ. ๒๕๖๔

ภาพรวมการเบิกจ่ายเงินปีงบประมาณ พ.ศ. ๒๕๖๔ ตั้งแต่ต้นปีงบประมาณ จนถึงวันที่ ๓๐ กันยายน ๒๕๖๔ มีการเบิกจ่ายแล้วจำนวน ๔,๒๓๔,๙๑๗ ล้านบาท โดยมีรายละเอียด ดังตารางที่ ๑

ตารางที่ ๑ ผลการเบิกจ่ายเงินปีงบประมาณ พ.ศ. ๒๕๖๔

ตั้งแต่ต้นปีงบประมาณจนถึงวันที่ ๓๐ กันยายน ๒๕๖๔

หน่วย : ล้านบาท

รายการ	วงเงิน งบประมาณ/ แผนการใช้จ่าย ^(๑)	เบิกจ่ายแล้ว (๑ ต.ค. ๖๓ - ๓๐ ก.ย. ๖๔)	ร้อยละ เบิกจ่าย	การใช้จ่าย ^(๒) (๑ ต.ค. ๖๓ - ๓๐ ก.ย. ๖๔)	
				จำนวน	ร้อยละ
๑. งบประมาณรายจ่าย ประจำปีงบประมาณ พ.ศ. ๒๕๖๔ ^(๒)	๓,๒๘๕,๙๖๓	๓,๐๓๒,๑๕๖	๙๓.๖๗	๓,๒๔๙,๕๒๐	๙๘.๘๙
๑.๑ รายจ่ายประจำ	๒,๖๘๑,๖๕๔	๒,๕๘๓,๗๘๘	๙๖.๓๕	๒,๖๕๒,๖๐๗	๙๘.๙๒
๑.๒ รายจ่ายลงทุน	๖๐๔,๓๐๙	๔๔๘,๓๖๘	๗๔.๑๘	๕๙๖,๙๑๓	๙๘.๗๘
รายจ่ายลงทุนไม่รวมงบกลาง	๕๘๕,๗๐๗	๔๒๖,๕๔๔	๗๒.๘๓	๕๗๘,๔๖๓	๙๘.๗๖
๒. เงินกันไว้เบิกเหลือในปี	๒๐๔,๘๘๔	๑๙๖,๔๙๗	๙๕.๙๑	๒๐๒,๙๗๕	๙๙.๐๗
๓. เงินลงทุนของรัฐวิสาหกิจ (ไม่รวมเงินงบประมาณ) ^(๓)	๓๓๔,๕๘๑	๓๐๙,๒๓๓	๙๒.๕๒		

รายการ...

หน่วย : ล้านบาท

รายการ	วงเงิน งบประมาณ/ แผนการใช้จ่าย ^(๑)	เบิกจ่ายแล้ว (๑ ต.ค.๖๓ - ๓๐ ก.ย. ๖๔)	ร้อยละ เบิกจ่าย	การใช้จ่าย ^(๒) (๑ ต.ค. ๖๓ - ๓๐ ก.ย. ๖๔)	
				จำนวน	ร้อยละ
๔ โครงการภายใต้พระราชกำหนดให้อำนาจ กระทรวงการคลังกู้เงินฯ (กรอบวงเงิน ๑ ล้านล้านบาท) ^(๔) (ณ วันที่ ๑๙ ต.ค. ๖๔)	๖๕๙,๙๑๖	๕๙๗,๒๒๓	๙๐.๕๐		
๔.๑ โครงการที่มีวัตถุประสงค์ทาง การแพทย์และสาธารณสุข (กรอบวงเงิน ๖๓,๘๘๘ ล้านบาท)	๖๓,๑๕๒	๕๓,๗๘๘	๘๔.๖๘		
๔.๒ โครงการที่มีวัตถุประสงค์เพื่อ ช่วยเหลือ เยียวยา ขดเซยให้กับภาคประชาชน เกษตรกร และผู้ประกอบการ (กรอบวงเงิน ๗๐๙,๐๕๙ ล้านบาท)	๔๓๓,๐๔๓	๔๐๒,๓๙๙	๙๓.๔๒		
๔.๓ โครงการที่มีวัตถุประสงค์เพื่อฟื้นฟู เศรษฐกิจและสังคม (กรอบวงเงิน ๒๒๗,๐๑๓ ล้านบาท)	๑๘๕,๗๒๓	๑๔๓,๐๓๖	๗๗.๐๒		
๕ โครงการภายใต้พระราชกำหนดให้อำนาจ กระทรวงการคลังกู้เงินฯ เพิ่มเติม (กรอบวงเงิน ๕ แสนล้านบาท) (ณ วันที่ ๑๙ ต.ค. ๖๔)	๑๔๐,๙๔๘	๑๓๙,๘๐๘	๘๕.๐๐		
๕.๑ โครงการที่มีวัตถุประสงค์เพื่อแก้ไข ปัญหาการระบาดของโรคติดเชื้อไวรัสโคโรนา ๒๐๑๙ (กรอบวงเงิน ๓๐,๐๐๐ ล้านบาท)	๑๓,๔๑๒	๖,๔๖๘	๔๗.๘๓		
๕.๒ โครงการที่มีวัตถุประสงค์เพื่อ ช่วยเหลือ เยียวยา และชดเชยให้แก่ประชาชน ทุกสาขาอาชีพ ซึ่งได้รับผลกระทบจากการ ระบาดของโรคติดเชื้อไวรัสโคโรนา ๒๐๑๙ (กรอบวงเงิน ๓๐๐,๐๐๐ ล้านบาท)	๑๒๗,๕๓๖	๑๓๓,๓๘๐	๘๘.๙๐		
๕.๓ โครงการที่มีวัตถุประสงค์เพื่อฟื้นฟู เศรษฐกิจและสังคมที่ได้รับผลกระทบจากการ ระบาดของโรคติดเชื้อไวรัสโคโรนา ๒๐๑๙ (กรอบวงเงิน ๑๗๐,๐๐๐ ล้านบาท)	-	-	-		
รวมทั้งสิ้น	๔,๖๒๖,๒๙๒	๔,๒๓๔,๘๑๗	๙๑.๕๕		

ที่มา : ข้อมูลจากการรวบรวมของกรมบัญชีกลาง สำนักงานบริหารหนี้สาธารณะ (สบน.) สำนักงานคณะกรรมการนโยบายรัฐวิสาหกิจ (สคร.) และ
จากการประสานงานกับรัฐวิสาหกิจ ณ วันที่ ๓๐ กันยายน ๒๕๖๔

หมายเหตุ : ^(๑) แผนการใช้จ่ายเงินที่หน่วยงานคาดว่าจะใช้จ่ายในปีงบประมาณ พ.ศ. ๒๕๖๔

^(๒) ข้อมูลการใช้จ่าย ได้จาก PO + เบิกจ่าย + สำรองเงิน (มีหนี้) จากระบบ GFMS ณ วันที่ ๓๐ กันยายน ๒๕๖๔

^(๓) เงินลงทุนของรัฐวิสาหกิจ (ไม่รวมเงินงบประมาณ) เป็นข้อมูลตั้งแต่ ๑ ตุลาคม ๒๕๖๓ ถึงวันที่ ๓๐ กันยายน ๒๕๖๔

^(๔) ข้อมูลการกู้เงินและวงเงินที่คณะรัฐมนตรีอนุมัติ ณ วันที่ ๑๙ ตุลาคม ๒๕๖๔ และผลเบิกจ่ายสะสมถึง ๑๙ ตุลาคม ๒๕๖๔
(จากรายงาน MIS กรมบัญชีกลาง ณ วันที่ ๒๐ ตุลาคม ๒๕๖๔)

^(๕) งบประมาณรายจ่าย ประจำปีงบประมาณ พ.ศ. ๒๕๖๔ เป็นวงเงินงบประมาณหลังโอนเปลี่ยนแปลง สำหรับเป้าหมายการใช้จ่าย
ของปีงบประมาณ พ.ศ. ๒๕๖๔ รายจ่ายภาพรวม รายจ่ายประจำ รายจ่ายลงทุน ร้อยละ ๑๐๐.๐๐

ทั้งนี้...

ทั้งนี้ ในปีงบประมาณ ๒๕๖๔ มีโครงการลงทุนโครงสร้างพื้นฐานขนาดใหญ่ มูลค่าโครงการตั้งแต่ ๑,๐๐๐ ล้านบาทขึ้นไป รวมจำนวน ๑๐๓ โครงการ โดยมีรายละเอียดดังตารางที่ ๒

ตารางที่ ๒ โครงการลงทุนโครงสร้างพื้นฐานขนาดใหญ่มูลค่าโครงการตั้งแต่ ๑,๐๐๐ ล้านบาทขึ้นไป

หน่วย : ล้านบาท

รายการ ^(๓)	จำนวนโครงการ	มูลค่าโครงการทั้งหมด ^(๒)	แผนการใช้จ่าย ^(๓)	เบิกจ่ายแล้ว (๓ พ.ค. ๖๓ - ๓๐ ก.ย. ๖๔)	ร้อยละเบิกจ่าย
โครงการลงทุนโครงสร้างพื้นฐานขนาดใหญ่มูลค่าโครงการตั้งแต่ ๑,๐๐๐ ล้านบาท ขึ้นไป	๑๐๓	๒,๕๔๗,๕๐๓	๑๔๒,๔๖๖	๑๕๒,๖๐๗	๗๔.๒๔

ที่มา : ข้อมูลจากการรวบรวมของ สบย. สคร. และจากการประสานงานกับรัฐวิสาหกิจ ณ วันที่ ๒๕ ตุลาคม ๒๕๖๔

หมายเหตุ : ^(๑) ไม่รวมโครงการลงทุนขนาดใหญ่ที่ใช้แหล่งเงินจากเงินงบประมาณทั้งหมดของหน่วยงานที่ไม่ใช่รัฐวิสาหกิจ

^(๒) มูลค่าโครงการเป็นไปตามที่คณะรัฐมนตรีอนุมัติ

^(๓) แผนการใช้จ่ายเงินที่หน่วยงานคาดว่าจะใช้จ่ายในปีงบประมาณ พ.ศ. ๒๕๖๔

๓.๑.๒ ผลการเบิกจ่ายเงินงบประมาณรายจ่ายลงทุน

(๑) ผลการเบิกจ่ายเงินงบประมาณรายจ่ายลงทุน จำแนกเป็นรายกระทรวง สามารถจัดลำดับผลการเบิกจ่ายเงินงบประมาณรายจ่ายลงทุนรายกระทรวงสูงสุด ๑๐ ลำดับ และต่ำสุด ๑๐ ลำดับ ดังนี้

(๑.๑) กระทรวงที่มีผลการเบิกจ่ายสูงสุด ๑๐ ลำดับ (เรียงจากมากไปน้อย) ได้แก่ กระทรวงการพัฒนาสังคมและความมั่นคงของมนุษย์ กระทรวงการอุดมศึกษา วิทยาศาสตร์ วิจัย และนวัตกรรม กระทรวงคมนาคม กระทรวงดิจิทัลเพื่อเศรษฐกิจและสังคม กระทรวงเกษตรและสหกรณ์ กระทรวงพาณิชย์ กระทรวงพลังงาน สำนักงานนายกรัฐมนตรี กระทรวงทรัพยากรธรรมชาติและสิ่งแวดล้อม และกระทรวงการคลัง

(๑.๒) กระทรวงที่มีผลการเบิกจ่ายต่ำสุด ๑๐ ลำดับ (เรียงจากน้อยไปมาก) ได้แก่ กระทรวงการต่างประเทศ กระทรวงยุติธรรม กระทรวงการท่องเที่ยวและกีฬา กระทรวงศึกษาธิการ กระทรวงมหาดไทย กระทรวงกลาโหม กระทรวงแรงงาน กระทรวงวัฒนธรรม กระทรวงสาธารณสุข และกระทรวงอุตสาหกรรม

รายละเอียดปรากฏตามสิ่งที่ส่งมาด้วย ๒

(๒) ผลการเบิกจ่ายเงินงบประมาณรายจ่ายลงทุนที่สำคัญ ดังนี้

(๒.๑) รายจ่ายลงทุนที่มีวงเงินต่อรายการเกิน ๑,๐๐๐ ล้านบาท มีจำนวนทั้งสิ้น ๑๖ รายการ วงเงินงบประมาณ ๒๘,๔๐๕ ล้านบาท เบิกจ่ายแล้ว จำนวน ๒๓,๓๗๔ ล้านบาท คิดเป็นร้อยละ ๘๒.๒๔ (ของวงเงินงบประมาณ ๒๘,๔๐๕ ล้านบาท)

(๒.๒) รายจ่ายลงทุนรายการก่อกำหนดผู้กั้นงบประมาณใหม่ที่มิวงเงินรวม ๑,๐๐๐ ล้านบาทขึ้นไป มีจำนวนทั้งสิ้น ๓๐ รายการ วงเงินงบประมาณ ๙,๙๘๓ ล้านบาท เบิกจ่ายแล้ว จำนวน ๕,๖๖๔ ล้านบาท คิดเป็นร้อยละ ๕๖.๗๔ (ของวงเงินงบประมาณ ๙,๙๘๓ ล้านบาท)

(๒.๓) หน่วยงานที่ได้รับรายจ่ายลงทุนเกิน ๑,๐๐๐ ล้านบาท และมีผลการใช้จ่ายรายจ่ายลงทุนต่ำกว่าเป้าหมาย ร้อยละ ๑๐๐ (ไม่รวมงบกลาง) มีจำนวน ๓๗ หน่วยงาน วงเงินงบประมาณ ๔๖๗,๒๙๔ ล้านบาท เบิกจ่ายแล้ว ๓๓๖,๙๘๓ ล้านบาท คิดเป็นร้อยละ ๗๒.๑๑ (ของวงเงินงบประมาณ ๔๖๗,๒๙๔ ล้านบาท)

รายละเอียดปรากฏตามสิ่งที่ส่งมาด้วย ๓

(๓) ปัญหา...

(๓) ปัญหาอุปสรรคการเบิกจ่ายงบประมาณและการใช้จ่ายภาครัฐ

จากการติดตามเร่งรัดการใช้จ่ายงบประมาณ ตั้งแต่ต้นปีงบประมาณ จนถึงวันที่ ๓๐ กันยายน ๒๕๖๔ พบปัญหาอุปสรรคที่ทำให้การดำเนินการและการเบิกจ่ายล่าช้า สรุปได้ดังนี้

(๓.๑) เมื่อได้รับจัดสรรงบประมาณจากสำนักงบประมาณแล้ว สำหรับกรณีที่ต้องดำเนินการหรือเบิกจ่ายโดยสำนักงานในส่วนภูมิภาคให้หน่วยรับงบประมาณเร่งดำเนินการ ส่งเงินจัดสรรต่อไปยังสำนักงานในส่วนภูมิภาคภายใน ๑๕ วัน นับแต่วันที่ได้รับอนุมัติจัดสรร แต่หน่วยงาน ส่วนใหญ่ไม่เร่งดำเนินการโอนจัดสรรให้แก่สำนักงานในส่วนภูมิภาค

(๓.๒) สถานการณ์การแพร่ระบาดของ COVID - ๑๙ ทำให้หน่วยงานต่าง ๆ ได้รับผลกระทบในส่วนของงานจัดซื้อจัดจ้างล่าช้า โดยเฉพาะการสั่งซื้อครุภัณฑ์ เครื่องจักร เครื่องมือ หรือการสั่งซื้อที่ต้องมีผู้เชี่ยวชาญเข้าร่วมทดสอบระบบจากต่างประเทศ ซึ่งดำเนินการได้ล่าช้ากว่าแผนที่กำหนดไว้ รวมทั้งหน่วยงานให้เจ้าหน้าที่ปฏิบัติงานนอกสถานที่ตั้งสำนักงาน ทำให้ต้องใช้ระยะเวลาในการดำเนินงาน นอกจากนี้ ยังขาดแคลนแรงงานในการก่อสร้าง โดยหลายพื้นที่ได้ประกาศห้ามมิให้มีการขนย้าย แรงงานข้ามจังหวัด ทำให้ผู้รับจ้างก่อสร้างไม่สามารถดำเนินการก่อสร้างให้แล้วเสร็จตามระยะเวลาที่กำหนด ไว้ในงวดงานต่าง ๆ ที่ระบุไว้ในสัญญาจ้าง รวมทั้งไม่สามารถตรวจรับงานในพื้นที่ที่มีการแพร่ระบาดได้ตามแผนที่กำหนด ตลอดจนโครงการฝึกอบรมสัมมนา การลงพื้นที่ ที่ไม่สามารถดำเนินการได้ตามแผน จึงเป็นสาเหตุ ให้การเบิกจ่ายล่าช้า

(๓.๓) รายจ่ายลงทุน รายการก่อสร้างใหม่ วงเงินรวมตั้งแต่ ๑,๐๐๐ ล้านบาทขึ้นไป มีความล่าช้าในการดำเนินงาน

(๓.๔) ไม่มีผู้เสนอราคา หรือมีผู้เสนอราคาเพียงรายเดียว หรือผู้ยื่น เสนอราคา มีคุณสมบัติไม่ครบถ้วน ทำให้ต้องยกเลิกการประกวดราคาและประกาศเชิญชวนใหม่

(๓.๕) มีการปรับแก้ไขแบบรูปรายการ หรือแก้ไขร่างขอบเขตของงาน (TOR) หรือแบบแสดงรายการ ปริมาณงาน และราคา (ปร.๔) หรือแบบสรุปค่าก่อสร้าง (ปร.๕) หรือเปลี่ยนวิธีการ จัดซื้อจัดจ้างหรือขอใช้พื้นที่ก่อสร้าง

(๔) ข้อเสนอแนะ

(๔.๑) เมื่อได้รับจัดสรรงบประมาณจากสำนักงบประมาณแล้ว กรณีมีสำนักงานในส่วนภูมิภาค ให้หน่วยรับงบประมาณเร่งดำเนินการโอนจัดสรรงบประมาณให้สำนักงาน ในภูมิภาคทันทีที่ได้รับการจัดสรรจากสำนักงบประมาณ อย่างช้าภายใน ๑๕ วัน หลังจากวันที่ได้รับ อนุมัติจัดสรร

(๔.๒) หน่วยรับงบประมาณต้องให้ความสำคัญกับการเตรียมความพร้อม ของโครงการก่อนดำเนินการ เช่น การกำหนดรายละเอียดหรือคุณลักษณะเฉพาะ (Specification) คุณสมบัติ ผู้เสนอราคา เงื่อนไขในการจัดซื้อจัดจ้าง รูปแบบและเนื้อหาของสัญญาที่จะลงนาม เป็นต้น เมื่อได้รับการจัดสรร งบประมาณจะได้ดำเนินการได้ทันที (ตามนัยหนังสือกรมบัญชีกลาง ด่วนที่สุด ที่ กค ๐๔๐๕.๔/ว ๓๘๑ ลงวันที่ ๒๓ มิถุนายน ๒๕๖๔)

(๔.๓) ให้รัฐมนตรี...

(๕.๓) ให้รัฐมนตรีกระทรวงเจ้าสังกัดกำกับติดตามให้หน่วยงานเจ้าของโครงการเร่งรัดการดำเนินงานก่อนนี้ผูกพันให้แล้วเสร็จโดยเร็ว รวมทั้งหน่วยรับงบประมาณควรวางแผนงบประมาณที่ได้รับจัดสรรอย่างมีประสิทธิภาพ รองรับสถานการณ์ที่อาจเกิดผลกระทบต่อการทำงานและการใช้จ่ายงบประมาณได้อย่างเหมาะสม เช่น สถานการณ์การแพร่ระบาดของ COVID - ๑๙ เป็นต้น โดยพิจารณาปรับเปลี่ยนแผนการดำเนินงานเพื่อให้สามารถใช้จ่ายงบประมาณได้ตามเป้าหมายที่คณะรัฐมนตรีกำหนดและกำหนดแนวทางการดำเนินงานให้สอดคล้องกับบริบทที่เปลี่ยนแปลงไป (New Normal)

(๕.๔) กรณีมีผู้เสนอราคาเพียงรายเดียว หรือมีผู้ยื่นข้อเสนอหลายราย แต่ถูกต้องตามเงื่อนไขเพียงรายเดียว คณะกรรมการพิจารณาผลการประกวดราคาอิเล็กทรอนิกส์สามารถใช้ดุลยพินิจให้ดำเนินการต่อไปได้ (ตามนัยหนังสือคณะกรรมการวินิจฉัยปัญหาการจัดซื้อจัดจ้างและการบริหารพัสดุภาครัฐ ด่วนที่สุด ที่ กค (กวจ.) ๐๔๐๕.๓/ว ๓๕๐ ลงวันที่ ๒๓ กรกฎาคม ๒๕๖๒) หรือกรณีที่ไม่ผู้ยื่นข้อเสนอ หรือมีแต่ไม่ถูกต้องตามเงื่อนไข หัวหน้าส่วนราชการสามารถใช้ดุลยพินิจสั่งให้ดำเนินการซื้อหรือจ้างโดยวิธีคัดเลือกหรือวิธีเฉพาะเจาะจงก็ได้ (ระเบียบกระทรวงการคลังว่าด้วยการจัดซื้อจัดจ้างและการบริหารพัสดุภาครัฐ พ.ศ. ๒๕๖๐ ข้อ ๕๖ วรรคสอง)

๓.๑.๓ การเบิกจ่ายงบลงทุนของรัฐวิสาหกิจ

(๑) การเบิกจ่ายงบลงทุนของรัฐวิสาหกิจประจำปี ๒๕๖๔ ณ สิ้นเดือน กันยายน ๒๕๖๔

รัฐวิสาหกิจมีกรอบลงทุนปี ๒๕๖๔ จำนวน ๓๕๙,๒๙๓ ล้านบาท ซึ่งในภาพรวมรัฐวิสาหกิจมีผลการเบิกจ่ายสะสม ๒๖๐,๖๐๘ ล้านบาท หรือคิดเป็นร้อยละ ๙๒ ของแผนเบิกจ่ายสะสม (๒๘๔,๗๗๙ ล้านบาท) หรือคิดเป็นร้อยละ ๗๓ ของกรอบลงทุนทั้งปี โดยแบ่งเป็นรัฐวิสาหกิจปีงบประมาณ (สิ้นสุดปีงบประมาณ ๒๕๖๔ แล้ว) เบิกจ่ายได้ร้อยละ ๘๓ ของกรอบลงทุนทั้งปี และปีปฏิทินเบิกจ่ายได้ร้อยละ ๑๐๕ ของแผนสะสม โดยมีรายละเอียด ดังนี้

ตารางที่ ๓ ผลการเบิกจ่ายสะสม ณ สิ้นเดือนกันยายน ๒๕๖๔ ของรัฐวิสาหกิจ ๔๓ แห่ง

หน่วย : ล้านบาท

รัฐวิสาหกิจ	กรอบลงทุนทั้งปี (๑)	แผนสะสม (๒)	เบิกจ่ายจริงสะสม (๓)	ร้อยละเบิกจ่ายจริง สะสม /แผนเบิกจ่ายสะสม (๓)/(๒)	ร้อยละเบิกจ่ายจริง สะสม /กรอบลงทุนทั้งปี (๓)/(๑)
๑. ปีงบประมาณ (ค.ศ. ๖๓ - ก.ย. ๖๔) จำนวน ๓๔ แห่ง (๑๒ เดือน)	๓๗๔,๖๙๐	๓๗๔,๖๙๐	๓๔๕,๔๖๕	๘๓	๘๓
๒. ปีปฏิทิน (ม.ค. ๖๔ - ธ.ค. ๖๔) จำนวน ๙ แห่ง (๙ เดือน)	๑๘๔,๖๐๒	๑๑๐,๐๘๔	๓๑๕,๑๔๕	๑๐๕	๖๒
๓. รวม ๔๓ แห่ง (๑. + ๒.)	๓๕๙,๒๙๓	๒๘๔,๗๗๙	๒๖๐,๖๐๘	๙๒	๗๓

ที่มา : ข้อมูลของรัฐวิสาหกิจจากระบบ GFMIS-SOE และจากการประสานงานกับรัฐวิสาหกิจ ณ วันที่ ๑๙ ตุลาคม ๒๕๖๔

(๒) รัฐวิสาหกิจ...

(๒) รัฐวิสาหกิจปีงบประมาณที่มีปัญหาการเบิกจ่ายงบลงทุนประจำปี ๒๕๖๔ รัฐวิสาหกิจประสบปัญหาในกระบวนการจัดซื้อจัดจ้าง การก่อสร้าง งานโยธา และผลกระทบจากสถานการณ์การแพร่ระบาดของ COVID - ๑๙ โดยมีรัฐวิสาหกิจปีงบประมาณที่มีปัญหาการเบิกจ่ายงบลงทุน ได้แก่ การรถไฟแห่งประเทศไทย บริษัท ท่าอากาศยานแห่งประเทศไทย จำกัด (มหาชน) การทางพิเศษแห่งประเทศไทย (กทพ.) องค์การเภสัชกรรม และการท่าเรือแห่งประเทศไทย รายละเอียดปรากฏตามสิ่งที่ส่งมาด้วย ๔

(๓) กรอบลงทุนของรัฐวิสาหกิจประจำปี ๒๕๖๕

คณะรัฐมนตรีในคราวประชุมเมื่อวันที่ ๒๑ กันยายน ๒๕๖๔ มีมติเห็นชอบกรอบและงบลงทุนของรัฐวิสาหกิจประจำปีงบประมาณ ๒๕๖๕ จำนวน ๓๑๔,๔๘๖ ล้านบาท เพิ่มขึ้น ๑๙,๒๕๕ ล้านบาท จากกรอบลงทุนปี ๒๕๖๔ ที่คณะรัฐมนตรีเห็นชอบไว้ ซึ่งประกอบด้วยกรอบลงทุนของรัฐวิสาหกิจปีงบประมาณ จำนวน ๑๖๗,๓๑๗ ล้านบาท และรัฐวิสาหกิจปีปฏิทิน จำนวน ๑๔๗,๑๖๙ ล้านบาท

(๔) การกำกับติดตามการเบิกจ่ายงบลงทุนของรัฐวิสาหกิจ

(๔.๑) การติดตามการเบิกจ่ายงบลงทุนของรัฐวิสาหกิจและโครงการลงทุนที่มีวงเงินลงทุนสูงเป็นรายเดือน และขอความร่วมมือจากกรรมการผู้แทนกระทรวงการคลัง ในคณะกรรมการรัฐวิสาหกิจในการกำกับให้รัฐวิสาหกิจเตรียมความพร้อมของโครงการในด้านต่าง ๆ ก่อนเริ่มดำเนินการและปรับแผนการลงทุนให้สามารถเบิกจ่ายได้เร็วขึ้นในช่วงไตรมาส ๑ และ ๒ ของปี (Front - Loaded) รวมทั้งให้ความสำคัญกับการบริหารความเสี่ยงในการดำเนินโครงการและการเบิกจ่ายงบลงทุน ทั้งนี้ ในกรณีรัฐวิสาหกิจปีงบประมาณที่ไม่สามารถเบิกจ่ายวงเงินลงทุนได้ในปี ๒๕๖๔ ให้นำมาผูกพันในปี ๒๕๖๕ และปรับปรุงงบลงทุนระหว่างปี ๒๕๖๕ ให้แล้วเสร็จ ภายในไตรมาสแรก

(๔.๒) การประเมินผลการดำเนินงานรัฐวิสาหกิจเรื่องงบลงทุนประจำปี ๒๕๖๕ จะมีการประเมินผลด้านความสามารถในการบริหารแผนลงทุน โดยการประเมินประสิทธิภาพการเบิกจ่ายให้เป็นไปตามแผนในแต่ละไตรมาสและรายปี และมีเงื่อนไขการปรับลดคะแนนในกรณีที่รัฐวิสาหกิจปรับลดกรอบการลงทุนเกินกว่าร้อยละ ๕ ของกรอบการลงทุนสูงสุดที่ได้รับอนุมัติ

๓.๑.๔ การลงทุนในโครงการขนาดใหญ่ที่มีมูลค่า ๑,๐๐๐ ล้านบาทขึ้นไป

(๑) โครงการขนาดใหญ่ที่มีมูลค่า ๑,๐๐๐ ล้านบาทขึ้นไป

กระทรวงการคลังได้จัดทำฐานข้อมูลโครงการลงทุนขนาดใหญ่ที่มีมูลค่า ตั้งแต่ ๑,๐๐๐ ล้านบาทขึ้นไป ของส่วนราชการและรัฐวิสาหกิจ เพื่อใช้สำหรับติดตามสถานะและการเบิกจ่ายของโครงการ โดยข้อมูลโครงการลงทุนในโครงการขนาดใหญ่มีจำนวน ๑๐๓ โครงการ มูลค่ารวม ๒.๕๕ ล้านล้านบาท และมีมูลค่าการลงทุนในปี ๒๕๖๔ จำนวน ๑๙๒,๔๖๖ ล้านบาท (ไม่รวมโครงการที่ใช้เงินงบประมาณทั้งหมดของส่วนราชการที่ได้รายงานในข้อ ๓.๑.๒) โดยสามารถสรุปแหล่งเงินลงทุนของโครงการลงทุนขนาดใหญ่ที่มีมูลค่าตั้งแต่ ๑,๐๐๐ ล้านบาทขึ้นไป ได้ดังนี้

ตารางที่ ๔...

ตารางที่ ๔ สรุปแหล่งเงินลงทุนของโครงการขนาดใหญ่

หน่วย : ล้านบาท

	แหล่งเงิน						
	PPP	เงินกู้ ต่างประเทศ	เงินกู้ ในประเทศ	เงินรายได้	งบประมาณ	กองทุน	รวม
ส่วนราชการ	๓๐,๘๓๕	๖,๑๐๔	-	-	๒๔,๑๖๗	-	๖๑,๑๐๖
รัฐวิสาหกิจ	๒๔๒,๒๖๘	๑๑๙,๓๐๔	๑,๒๓๖,๓๓๐	๕๕๓,๔๑๖	๒๔๑,๕๔๑	๔๓,๕๓๗	๒,๔๘๖,๓๘๗
รวม	๓๒๓,๑๐๔	๑๒๕,๔๐๘	๑,๒๓๖,๓๓๐	๕๕๓,๔๑๖	๒๖๕,๗๐๘	๔๓,๕๓๗	๒,๕๔๗,๕๐๓

ที่มา : ข้อมูลจากการรวบรวมของ สบน. และ สคร. และจากการประสานงานกับรัฐวิสาหกิจ ณ วันที่ ๒๕ ตุลาคม ๒๕๖๔
หมายเหตุ : ไม่รวมโครงการลงทุนขนาดใหญ่ที่ใช้แหล่งจากเงินงบประมาณทั้งหมดของหน่วยงานที่ไม่ใช้รัฐวิสาหกิจ

(๒) สถานะการดำเนินการของโครงการขนาดใหญ่ที่มีมูลค่า ๑,๐๐๐ ล้านบาทขึ้นไป

(๒.๑) โครงการที่รัฐดำเนินการเอง จำนวน ๘๒ โครงการ มูลค่า ๒.๐๓ ล้านล้านบาท ซึ่งมีการลงนามในสัญญาครบถ้วนแล้ว จำนวน ๓๒ โครงการ มูลค่า ๗๑๑,๘๖๑ ล้านบาท และลงนามในสัญญายังไม่ครบหรือยังไม่ได้ลงนามในสัญญา จำนวน ๕๐ โครงการ มูลค่า ๑.๓๒ ล้านล้านบาท

(๒.๒) โครงการร่วมลงทุนระหว่างรัฐและเอกชน (PPP) จำนวน ๒๑ โครงการ มูลค่า ๕๑๗,๘๗๔ ล้านบาท ซึ่งมีการลงนามในสัญญาแล้ว จำนวน ๔ โครงการ มูลค่า ๑๒๕,๓๙๐ ล้านบาท และที่ยังไม่ได้ลงนามในสัญญา จำนวน ๑๗ โครงการ มูลค่า ๓๙๒,๔๘๔ ล้านบาท รายละเอียดปรากฏตามสิ่งที่ส่งมาด้วย ๕

๓.๑.๕ การเบิกจ่ายเงินกู้โครงการภายใต้พระราชกำหนดให้อำนาจกระทรวงการคลังกู้เงินเพื่อแก้ไขปัญหา เยียวยา และฟื้นฟูเศรษฐกิจและสังคม ที่ได้รับผลกระทบจากการระบาดของโรคติดเชื้อไวรัสโคโรนา ๒๐๑๙ พ.ศ. ๒๕๖๓ (กรอบวงเงิน ๑ ล้านล้านบาท)

ณ วันที่ ๑๙ ตุลาคม ๒๕๖๔ คณะรัฐมนตรีมีมติอนุมัติโครงการภายใต้ พ.ร.ก. ให้อำนาจกระทรวงการคลังกู้เงินฯ พ.ศ. ๒๕๖๓ จำนวน ๑,๑๒๘ โครงการ วงเงิน ๙๘๗,๐๐๑ ล้านบาท หน่วยงานมีการเบิกจ่ายแล้วทั้งสิ้น วงเงิน ๘๙๔,๗๑๗ ล้านบาท คิดเป็นร้อยละ ๙๑ ของวงเงินอนุมัติ รายละเอียดปรากฏตามสิ่งที่ส่งมาด้วย ๖

(๑) แผนและผลการเบิกจ่ายเงินกู้สำหรับแผนงานหรือโครงการภายใต้ พ.ร.ก. ให้อำนาจกระทรวงการคลังกู้เงินฯ พ.ศ. ๒๕๖๓ ปีงบประมาณ ๒๕๖๔

ในปีงบประมาณ พ.ศ. ๒๕๖๔ มีแผนการเบิกจ่ายสำหรับแผนงานหรือโครงการภายใต้ พ.ร.ก. ให้อำนาจกระทรวงการคลังกู้เงินฯ พ.ศ. ๒๕๖๓ จำนวน ๑,๑๒๘ โครงการ วงเงินรวมจำนวน ๖๗๗,๔๒๔ ล้านบาท และมีแผนการเบิกจ่ายในเดือนตุลาคม ๒๕๖๓ - ตุลาคม ๒๕๖๔ (แผนการเบิกจ่ายสะสม) จำนวน ๒๗๕ โครงการ วงเงินรวม ๖๕๙,๙๑๖ ล้านบาท โดยหน่วยงานเจ้าของโครงการ มีผลการเบิกจ่ายในเดือนตุลาคม ๒๕๖๓ - ๑๙ ตุลาคม ๒๕๖๔ (ผลการเบิกจ่ายสะสม) จำนวน ๒๗๕ โครงการ วงเงินรวม ๕๙๗,๒๒๓ ล้านบาท คิดเป็นร้อยละ ๙๕ ของแผนการเบิกจ่ายงบประมาณปี พ.ศ. ๒๕๖๔ และร้อยละ ๙๐ ของแผนการเบิกจ่ายสะสม ซึ่งมีแผนงานและผลการเบิกจ่าย ดังนี้

ตารางที่ ๕...

ตารางที่ ๕ แผนและผลการเบิกจ่ายแผนงานหรือโครงการภายใต้
พ.ร.ก. ให้อำนาจกระทรวงการคลังกู้เงินฯ พ.ศ. ๒๕๖๓ บังคับประมาณ พ.ศ. ๒๕๖๔

หน่วย : ล้านบาท

แผนงาน/โครงการ	จำนวนโครงการที่มีการเบิกจ่าย	แผนการเบิกจ่าย		ผลการเบิกจ่าย	ผล/แผน (ร้อยละ)	
		ปีงบประมาณ ๖๔	ต.ค. ๖๓ - ต.ค. ๖๔	ต.ค. ๖๓ - ๑๙ ต.ค. ๖๔	ปีงบประมาณ ๖๔	ต.ค. ๖๓ - ต.ค. ๖๔
๑. แผนงานหรือโครงการที่มีวัตถุประสงค์ทางการแพทย์และสาธารณสุขเพื่อแก้ไขปัญหาการระบาดของโรคติดเชื้อไวรัสโคโรนา ๒๐๑๙	๔๑	๕๙,๓๖๗	๖๑,๑๕๖	๕๑,๗๘๘	๘๗	๘๕
๒. แผนงานหรือโครงการที่มีวัตถุประสงค์เพื่อช่วยเหลือ เยียวยา และชดเชย ให้กับภาคประชาชน เกษตรกร และผู้ประกอบการ ซึ่งได้รับผลกระทบจากสถานการณ์การระบาดของโรคติดเชื้อไวรัสโคโรนา ๒๐๑๙	๑๖	๔๐๘,๗๑๔	๔๑๓,๐๔๑	๔๐๒,๓๙๙	๙๘	๙๗
๓. แผนงานหรือโครงการที่มีวัตถุประสงค์เพื่อฟื้นฟูเศรษฐกิจและสังคมที่ได้รับผลกระทบจากการระบาดของโรคติดเชื้อไวรัสโคโรนา ๒๐๑๙	๒๓๘	๑๕๙,๓๔๓	๑๘๕,๗๖๓	๑๔๓,๐๓๖	๙๐	๗๗
รวมทั้งสิ้น	๒๗๕	๖๒๗,๔๒๔	๖๕๙,๙๖๐	๕๙๗,๒๒๓	๙๕	๘๐

หมายเหตุ : ๑. แผนการเบิกจ่ายปี ๒๕๖๔ เป็นแผนการเบิกจ่ายภายใต้โครงการที่คณะรัฐมนตรีอนุมัติตั้งวันที่ ๑๙ ตุลาคม ๒๕๖๔ และหน่วยงานแจ้งยืนยันแผนการเบิกจ่ายส่งให้ สบง. แล้ว
๒. ข้อมูลผลเบิกจ่ายสะสมตั้งวันที่ ๑๙ ตุลาคม ๒๕๖๔ จากรายงาน MIS กรมบัญชีกลาง ณ วันที่ ๒๐ ตุลาคม ๒๕๖๔ ทั้งนี้ ผลการเบิกจ่ายในรายงาน MIS เป็นผลการเบิกจ่ายเบื้องต้น เนื่องจากรายงาน MIS จะมีการปรับปรุงและประมวลผลข้อมูลทุกสิ้นเดือนอีกครั้งภายในวันที่ ๑๕ ของเดือนถัดไป

(๒) สถานะโครงการ ณ วันที่ ๑๙ ตุลาคม ๒๕๖๔

(๒.๑) แผนงานหรือโครงการที่มีกรอบวงเงินตามมติคณะรัฐมนตรีเกินกว่า ๑,๐๐๐ ล้านบาท และมีผลการเบิกจ่ายต่ำกว่าร้อยละ ๘๐ ของแผนการเบิกจ่ายสะสม จำนวน ๑๕ โครงการ มีกรอบวงเงินตามมติคณะรัฐมนตรีรวมทั้งสิ้น ๑๔๔,๗๖๓ ล้านบาท มีแผนการเบิกจ่ายในบังคับประมาณ พ.ศ. ๒๕๖๔ จำนวน ๙๐,๕๗๘ ล้านบาท มีแผนการเบิกจ่ายสะสม จำนวน ๑๑๘,๔๘๗ ล้านบาท และมีผลการเบิกจ่ายสะสม จำนวน ๗๖,๐๕๔ ล้านบาท คิดเป็นร้อยละ ๖๔.๑๙ ของแผนการเบิกจ่ายสะสม

(๒.๒) แผนงานหรือโครงการที่ดำเนินการล่าช้า และเปลี่ยนแปลงรายละเอียดโครงการภายในวันที่ ๑๙ ตุลาคม ๒๕๖๔ จำนวน ๑ โครงการ มีกรอบวงเงินตามมติคณะรัฐมนตรีรวมทั้งสิ้น ๗๔๑ ล้านบาท มีแผนการเบิกจ่ายในบังคับประมาณ พ.ศ. ๒๕๖๔ จำนวน ๗๔๐ ล้านบาท มีแผนการเบิกจ่ายสะสม จำนวน ๗๔๐ ล้านบาท และมีผลการเบิกจ่ายสะสม จำนวน ๕๑๗ ล้านบาท คิดเป็นร้อยละ ๖๙.๘๖ ของแผนการเบิกจ่ายสะสม

(๒.๓) แผนงานหรือโครงการที่ไม่มีการเบิกจ่ายเกินกว่า ๓ เดือน (ก่อนเดือนกรกฎาคม ๒๕๖๔) แต่ยังไม่มีการเบิกจ่าย จำนวน ๖ โครงการ กรอบวงเงินตามมติคณะรัฐมนตรีรวมทั้งสิ้น ๒๓ ล้านบาท มีแผนการเบิกจ่ายในบังคับประมาณ พ.ศ. ๒๕๖๔ จำนวน ๒๓ ล้านบาท มีแผนการเบิกจ่ายสะสม จำนวน ๒๓ ล้านบาท

(๒.๔) แผนงานหรือโครงการที่มีการยกเลิกดำเนินโครงการ จำนวน ๒๒ โครงการ กรอบวงเงินตามมติคณะรัฐมนตรี รวมทั้งสิ้น ๙๕ ล้านบาท รายละเอียดปรากฏตามสิ่งที่ส่งมาด้วย ๗

๓.๑.๖ การเบิกจ่าย...

๓.๑.๖ การเบิกจ่ายเงินกู้โครงการภายใต้พระราชกำหนดให้อำนาจกระทรวงการคลังกู้เงินเพื่อแก้ไขปัญหาเศรษฐกิจและสังคม จากการระบาดของโรคติดเชื้อไวรัสโคโรนา ๒๐๑๙ เพิ่มเติม พ.ศ. ๒๕๖๔ (กรอบวงเงิน ๕ แสนล้านบาท)

ณ วันที่ ๑๙ ตุลาคม ๒๕๖๔ คณะรัฐมนตรีมีมติอนุมัติโครงการภายใต้ พ.ร.ก. ให้อำนาจกระทรวงการคลังกู้เงินฯ เพิ่มเติม พ.ศ. ๒๕๖๔ จำนวน ๒๓ โครงการ วงเงิน ๒๓๗,๖๘๒ ล้านบาท หน่วยงานมีการเบิกจ่ายแล้วทั้งสิ้น วงเงิน ๑๑๙,๘๐๘ ล้านบาท คิดเป็นร้อยละ ๕๐ ของวงเงินอนุมัติ รายละเอียดปรากฏตามสิ่งที่ส่งมาด้วย ๘

(๑) แผนและผลการเบิกจ่ายสำหรับแผนงานหรือโครงการภายใต้ พ.ร.ก. ให้อำนาจกระทรวงการคลังกู้เงินฯ เพิ่มเติม พ.ศ. ๒๕๖๔ ปีงบประมาณ พ.ศ. ๒๕๖๔

ในปีงบประมาณ พ.ศ. ๒๕๖๔ มีแผนการเบิกจ่ายสำหรับแผนงานหรือโครงการภายใต้ พ.ร.ก. ให้อำนาจกระทรวงการคลังกู้เงินฯ เพิ่มเติม พ.ศ. ๒๕๖๔ จำนวน ๒๓ โครงการ วงเงินรวมจำนวน ๒๓๗,๖๘๒ ล้านบาท และมีแผนการเบิกจ่ายปีงบประมาณ พ.ศ. ๒๕๖๔ จำนวน ๑๗ โครงการ วงเงินรวม ๑๒๕,๗๔๐ ล้านบาท และมีแผนการเบิกจ่ายสะสม จำนวน ๑๗ โครงการ วงเงินรวมจำนวน ๑๔๐,๙๔๘ ล้านบาท โดยมีผลการเบิกจ่ายสะสม จำนวน ๑๗ โครงการ วงเงินรวม ๑๑๙,๘๐๘ ล้านบาท คิดเป็นร้อยละ ๘๕ ของแผนการเบิกจ่ายปีงบประมาณ พ.ศ. ๒๕๖๔ และร้อยละ ๘๕ ของแผนการเบิกจ่ายสะสม ซึ่งมีแผนงานและผลการเบิกจ่าย ดังนี้

ตารางที่ ๖ แผนและผลการเบิกจ่ายแผนงานหรือโครงการภายใต้ พ.ร.ก. ให้อำนาจกระทรวงการคลังกู้เงินฯ เพิ่มเติม พ.ศ. ๒๕๖๔ ปีงบประมาณ พ.ศ. ๒๕๖๔

หน่วย : ล้านบาท

แผนงาน/โครงการ	จำนวนโครงการที่มีการเบิกจ่าย	แผนการเบิกจ่าย		ผลการเบิกจ่าย	ผล/แผน (ร้อยละ)	
		ปีงบม. ๖๔	ต.ค. ๖๓ - ต.ค. ๖๔	ต.ค. ๖๓ - ๑๙ ต.ค. ๖๔	ปีงบม. ๖๔	ต.ค. ๖๓ - ต.ค. ๖๔
๑. แผนงานหรือโครงการที่มีวัตถุประสงค์เพื่อแก้ไขปัญหาการระบาดของโรคติดเชื้อไวรัสโคโรนา ๒๐๑๙	๓	๗,๒๐๓	๑๓,๔๑๒	๖,๔๒๘	๘๙	๔๘
๒. แผนงานหรือโครงการที่มีวัตถุประสงค์เพื่อช่วยเหลือ เยียวยา และชดเชยให้แก่ประชาชนทุกสาขาอาชีพ ซึ่งได้รับผลกระทบจากการระบาดของโรคติดเชื้อไวรัสโคโรนา ๒๐๑๙	๑๔	๑๑๘,๕๓๗	๑๒๗,๕๓๖	๑๑๓,๓๘๐	๙๖	๘๙
๓. แผนงานหรือโครงการที่มีวัตถุประสงค์เพื่อฟื้นฟูเศรษฐกิจและสังคมที่ได้รับผลกระทบจากการระบาดของโรคติดเชื้อไวรัสโคโรนา ๒๐๑๙	-	-	-	-	-	-
รวมทั้งสิ้น	๑๗	๑๒๕,๗๔๐	๑๔๐,๙๔๘	๑๑๙,๘๐๘	๘๕	๘๕

หมายเหตุ : ๑. แผนการเบิกจ่ายปี พ.ศ. ๒๕๖๔ เป็นแผนการเบิกจ่ายภายใต้โครงการที่คณะรัฐมนตรีอนุมัติตั้งแต่วันที่ ๑๙ ตุลาคม ๒๕๖๔ และหน่วยงานแจ้งยืนยันแผนการเบิกจ่ายส่งให้ สบง. แล้ว

๒. ข้อมูลผลเบิกจ่ายสะสมถึงวันที่ ๑๙ ตุลาคม ๒๕๖๔ จากรายงาน MIS กรมบัญชีกลาง ณ วันที่ ๒๐ ตุลาคม ๒๕๖๔ ทั้งนี้ ผลการเบิกจ่ายในรายงาน MIS เป็นผลการเบิกจ่ายเบื้องต้น เนื่องจากรายงาน MIS จะมีการปรับปรุงและประมวลผลข้อมูลทุกสิ้นเดือนอีกครั้งภายในวันที่ ๑๕ ของเดือนถัดไป

(๒) สถานะ...

(๒) สถานะโครงการ วันที่ ๑๙ ตุลาคม ๒๕๖๔

(๒.๑) แผนงานหรือโครงการที่มีกรอบวงเงินตามมติคณะรัฐมนตรีเกินกว่า ๑,๐๐๐ ล้านบาท และมีผลการเบิกจ่ายต่ำกว่าร้อยละ ๘๐ ของแผนการเบิกจ่ายสะสม จำนวน ๓ โครงการ มีกรอบวงเงินตามมติคณะรัฐมนตรี รวมทั้งสิ้น ๒๓,๖๒๗ ล้านบาท มีแผนการเบิกจ่ายในปีงบประมาณ พ.ศ. ๒๕๖๔ จำนวน ๑๖,๘๐๒ ล้านบาท มีแผนการเบิกจ่ายสะสม (ตุลาคม ๒๕๖๓ - ตุลาคม ๒๕๖๔) จำนวน ๒๑,๐๕๓ ล้านบาท และมีผลการเบิกจ่ายสะสม (ตุลาคม ๒๕๖๓ - ๑๙ ตุลาคม ๒๕๖๔) จำนวน ๑๒,๑๔๗ ล้านบาท คิดเป็นร้อยละ ๕๗.๗๐ ของแผนการเบิกจ่ายสะสม

(๒.๒) แผนงานหรือโครงการที่มีการยกเลิกดำเนินโครงการ จำนวน ๑ โครงการ กรอบวงเงินตามมติคณะรัฐมนตรี รวมทั้งสิ้น ๐.๑๖ ล้านบาท ภายใต้แผนงานที่ ๒ คือ โครงการให้ความช่วยเหลือบรรเทาภาระค่าใช้จ่ายด้านการศึกษาในช่วงการแพร่ระบาดของโรคโควิด ๑๙ ของสำนักงานปลัดกระทรวงการพัฒนาลำดับและความมั่นคงของมนุษย์ เนื่องจากหน่วยงานได้รับจัดสรรงบประมาณรายจ่ายประจำปีเพื่อใช้จ่ายในการดำเนินกิจกรรมดังกล่าวแล้ว รายละเอียดปรากฏตามสิ่งที่ส่งมาด้วย ๙

จากภาพรวมการเบิกจ่ายเงินปีงบประมาณ พ.ศ. ๒๕๖๔ กระทรวงการคลังโดยสำนักงานเศรษฐกิจการคลังประเมินว่า การบริโภคและการลงทุนภาครัฐในปีงบประมาณ พ.ศ. ๒๕๖๔ จะช่วยสนับสนุนเศรษฐกิจไทยโดยคิดเป็น Contribution to Growth ต่อการขยายตัวของเศรษฐกิจไทยปีงบประมาณ พ.ศ. ๒๕๖๔ ที่ร้อยละ ๐.๓๙ และ ๐.๒๒ ตามลำดับ นอกจากนี้ ในปีงบประมาณ พ.ศ. ๒๕๖๔ ภาครัฐได้มีการดำเนินโครงการเยียวยาและกระตุ้นเศรษฐกิจในรูปแบบของเงินโอน ผ่าน พ.ร.ก. ให้อำนาจกระทรวงการคลังกู้เงินฯ ทั้งสองฉบับ ซึ่งจะไปช่วยสนับสนุนการบริโภคภาคเอกชน เป็นจำนวนเงินทั้งหมด ๕๔๗,๑๘๘ ล้านบาท หรือคิดเป็น Contribution to Growth ของเศรษฐกิจไทยที่ร้อยละ ๑.๓๗ โดยสรุปเม็ดเงินจากภาครัฐในปีงบประมาณ พ.ศ. ๒๕๖๔ คิดเป็น Contribution to Growth ของการขยายตัวของเศรษฐกิจไทยในปีงบประมาณ พ.ศ. ๒๕๖๔ ที่ร้อยละ ๑.๙๘ (เม็ดเงินจากภาครัฐในปีปฏิทิน พ.ศ. ๒๕๖๔ คิดเป็น Contribution to Growth ของการขยายตัวทางเศรษฐกิจในปี ๒๕๖๔ ที่ร้อยละ ๒.๘๑)

๓.๒ มาตรการเร่งรัดการเบิกจ่ายงบประมาณและการใช้จ่ายภาครัฐ ประจำปีงบประมาณ พ.ศ. ๒๕๖๕

เพื่อให้หน่วยรับงบประมาณใช้เป็นแนวทางในการเร่งรัดการเบิกจ่ายงบประมาณและการใช้จ่ายภาครัฐ ซึ่งจะช่วยสนับสนุนการฟื้นตัวของเศรษฐกิจไทยหลังสถานการณ์การแพร่ระบาดของ COVID - ๑๙ เห็นควรกำหนดมาตรการเร่งรัดการเบิกจ่ายงบประมาณและการใช้จ่ายภาครัฐ ประจำปีงบประมาณ พ.ศ. ๒๕๖๕ ประกอบด้วย

๓.๒.๑ การกำหนดเป้าหมายการเบิกจ่ายงบประมาณและการใช้จ่ายภาครัฐปีงบประมาณ พ.ศ. ๒๕๖๕ เพื่อเป็นแนวทางให้หน่วยรับงบประมาณดำเนินการให้สอดคล้องกับเป้าหมายในภาพรวมของประเทศ โดยเป้าหมายการเบิกจ่ายงบประมาณรายจ่ายภาพรวมไม่น้อยกว่า ร้อยละ ๙๓.๐๐ การเบิกจ่ายงบประมาณรายจ่ายประจำไม่น้อยกว่า ร้อยละ ๙๘.๐๐ การเบิกจ่ายงบประมาณรายจ่ายลงทุนไม่น้อยกว่า ร้อยละ ๗๕.๐๐ และการใช้จ่ายงบประมาณรายจ่ายภาพรวม รายจ่ายประจำ และรายจ่ายลงทุน ร้อยละ ๑๐๐.๐๐ โดยจำแนกเป้าหมายเป็นรายไตรมาส ดังนี้

รายการ...

หน่วย : ร้อยละ

รายการ	รวม		ไตรมาสที่ ๑		ไตรมาสที่ ๒		ไตรมาสที่ ๓		ไตรมาสที่ ๔	
	เบิกจ่าย	ใช้จ่าย	เบิกจ่าย	ใช้จ่าย	เบิกจ่าย	ใช้จ่าย	เบิกจ่าย	ใช้จ่าย	เบิกจ่าย	ใช้จ่าย
รายจ่ายภาพรวม	๙๓.๐๐	๑๐๐.๐๐	๓๐.๐๐	๓๔.๐๘	๒๑.๐๐	๒๒.๑๖	๒๑.๐๐	๒๕.๕๐	๒๑.๐๐	๑๘.๒๖
รายจ่ายประจำ	๙๘.๐๐	๑๐๐.๐๐	๓๔.๐๐	๓๕.๓๓	๒๓.๐๐	๒๐.๕๕	๒๒.๐๐	๒๕.๙๘	๑๙.๐๐	๑๘.๒๔
รายจ่ายลงทุน	๗๕.๐๐	๑๐๐.๐๐	๑๓.๐๐	๒๘.๙๖	๑๖.๐๐	๒๙.๑๙	๑๗.๐๐	๒๓.๕๐	๒๙.๐๐	๑๘.๓๕

๓.๒.๒ เพื่อเป็นการเร่งรัดให้หน่วยรับงบประมาณดำเนินการโดยเร็ว เห็นสมควรให้หน่วยรับงบประมาณดำเนินการตามหนังสือสำนักงบประมาณ ส่วนที่ ๓๓๖๔ ลงวันที่ ๘ กันยายน ๒๕๖๔ เรื่อง การจัดทำแผนการปฏิบัติงานและแผนการใช้จ่ายงบประมาณ และการอนุมัติเงินจัดสรรงบประมาณรายจ่ายประจำปีงบประมาณ พ.ศ. ๒๕๖๕

สำหรับส่วนราชการและหน่วยงานของรัฐที่มีเงินกันไว้เบิกเหลือมอบให้เร่งรัดการเบิกจ่ายเงินกันไว้เบิกเหลือมอบโดยเร็ว กรณีที่หน่วยรับงบประมาณได้กักหนัผูกพันไว้ก่อนสิ้นปีงบประมาณ และไม่สามารถเบิกจ่ายเงินจากคลังได้ทันภายในปีงบประมาณ ให้ขยายเวลาขอเบิกเงินจากคลังได้อีกไม่เกิน ๖ เดือนของปีงบประมาณถัดไป เว้นแต่มีความจำเป็นต้องขอเบิกเงินจากคลังภายหลังเวลาดังกล่าว ให้ขอทำความตกลงกับกระทรวงการคลังเพื่อขยายเวลาออกไปอีกไม่เกิน ๖ เดือน (พระราชบัญญัติวิธีการงบประมาณ พ.ศ. ๒๕๖๑)

๓.๒.๓ กำหนดเป้าหมายการเบิกจ่ายงบลงทุนของรัฐวิสาหกิจไม่น้อยกว่าร้อยละ ๙๕.๐๐ ของกรอบวงเงินที่ได้รับอนุมัติเบิกจ่ายลงทุนตามมติคณะรัฐมนตรี โดยให้รัฐวิสาหกิจปรับปรุงงบลงทุนระหว่างปี ๒๕๖๕ ให้แล้วเสร็จภายในไตรมาสแรก และปรับแผนการลงทุนให้สามารถเบิกจ่ายได้เร็วขึ้นในช่วงไตรมาส ๑ และ ๒ ของปี (Front-Loaded) รวมทั้งเร่งรัดการเบิกจ่ายงบลงทุนให้เป็นไปตามเป้าหมาย ทั้งนี้ ให้กระทรวงเจ้าสังกัดกำกับและติดตามการเบิกจ่ายงบลงทุนของรัฐวิสาหกิจให้เป็นไปตามเป้าหมายด้วย

๓.๒.๔ การเบิกจ่ายเงินตาม พ.ร.ก. ให้อำนาจกระทรวงการคลังกู้เงินฯ เพิ่มเติม พ.ศ. ๒๕๖๔ (กรอบวงเงิน ๕ แสนล้านบาท) ให้หน่วยงานเจ้าของโครงการที่ได้รับอนุมัติให้ใช้จ่ายเงินกู้ตาม พ.ร.ก. ให้อำนาจกระทรวงการคลังกู้เงินฯ เพิ่มเติม พ.ศ. ๒๕๖๔ เร่งดำเนินโครงการให้แล้วเสร็จตามกรอบระยะเวลาที่ได้รับอนุมัติจากคณะรัฐมนตรี สำหรับโครงการที่คณะกรรมการกลั่นกรองการใช้จ่ายเงินกู้ (คกง.) เห็นชอบให้ยกเลิก ควรเร่งคืนกรอบวงเงินเหลือจ่ายเพื่อให้กระทรวงการคลังสามารถสรุปกรอบวงเงินคงเหลือและนำมาบริหารจัดการเงินกู้ให้มีประสิทธิภาพสูงสุดต่อไป

๔. ข้อเสนอ...

๔. ข้อเสนอของคณะกรรมการฯ

คณะกรรมการฯ พิจารณาแล้ว เห็นควรนำเสนอคณะรัฐมนตรีรับทราบผลการประชุมคณะกรรมการฯ ในคราวประชุมครั้งที่ ๓/๒๕๖๔ ตามข้อ ๓.๑ และ ๓.๒ รวมทั้งเพื่อให้หน่วยรับงบประมาณรัฐวิสาหกิจ และหน่วยงานเจ้าของโครงการที่ได้รับอนุมัติให้ใช้จ่ายเงินกู้ตาม พ.ร.ก. ให้อำนาจกระทรวงการคลัง กู้เงินฯ เพิ่มเติม พ.ศ. ๒๕๖๔ ปฏิบัติตามมาตรการเร่งรัดการเบิกจ่ายงบประมาณและการใช้จ่ายภาครัฐ ประจำปีงบประมาณ พ.ศ. ๒๕๖๕ ต่อไป

จึงเรียนมาเพื่อโปรดนำเสนอคณะรัฐมนตรีทราบต่อไป

ขอแสดงความนับถือ

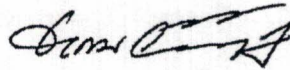

(นายอาคม เติมพิทยาไพสิฐ)
รัฐมนตรีว่าการกระทรวงการคลัง
ประธานกรรมการติดตามเร่งรัด
การเบิกจ่ายงบประมาณและการใช้จ่ายภาครัฐ

ฝ่ายเลขานุการคณะกรรมการฯ
กรมบัญชีกลาง
โทร ๐ ๒๑๒๗ ๗๐๐๐ ต่อ ๔๒๐๖
ไปรษณีย์อิเล็กทรอนิกส์ disadmgr@cgd.go.th

ธำเนาะสุภทัต

สุปรีชา

(นางสาวสุเมธิตา สิมหาณิช)
นักวิชาการบริหารชำนาญการ

๒๙ เม.ย. ๖๕

ด่วนที่สุด

ที่ กค ๐๔๑๒.๔/๕๕๐๖๒



คณะกรรมการติดตามเร่งรัดการเบิกจ่าย
งบประมาณและการใช้จ่ายภาครัฐ
กระทรวงการคลัง
ถนนพระรามที่ ๖ กทม. ๑๐๕๐๐

๒๖ พฤศจิกายน ๒๕๖๔

เรื่อง ผลการประชุมคณะกรรมการติดตามเร่งรัดการเบิกจ่ายงบประมาณและการใช้จ่ายภาครัฐ ครั้งที่ ๓/๒๕๖๔
กราบเรียน นายกรัฐมนตรี

- สิ่งที่ส่งมาด้วย ๑. ผลการเบิกจ่ายเงินงบประมาณรายจ่ายลงทุน ประจำปีงบประมาณ พ.ศ. ๒๕๖๔ จำแนก
เป็นรายกระทรวง เรียงลำดับร้อยละการเบิกจ่ายจากมากไปน้อย
๒. ผลการเบิกจ่ายเงินงบประมาณรายจ่ายลงทุน ประจำปีงบประมาณ พ.ศ. ๒๕๖๔ ที่สำคัญ
 ๓. รัฐวิสาหกิจปีงบประมาณที่มีปัญหาการเบิกจ่ายลงทุน ประจำปี ๒๕๖๔
 ๔. การลงทุนในโครงการขนาดใหญ่ที่มีมูลค่า ๑,๐๐๐ ล้านบาทขึ้นไป
 ๕. สรุปภาพรวมผลการดำเนินการภายใต้พระราชกำหนดให้อำนาจกระทรวงการคลังกู้เงิน
เพื่อแก้ไขปัญหา เยียวยา และฟื้นฟูเศรษฐกิจและสังคมที่ได้รับผลกระทบจากการระบาดของ
โรคติดเชื้อไวรัสโคโรนา ๒๐๑๙ พ.ศ. ๒๕๖๓ (กรอบวงเงิน ๑ ล้านล้านบาท)
 ๖. สถานะการใช้จ่ายโครงการภายใต้พระราชกำหนดให้อำนาจกระทรวงการคลังกู้เงิน
เพื่อแก้ไขปัญหา เยียวยา และฟื้นฟูเศรษฐกิจและสังคมที่ได้รับผลกระทบจากการระบาดของ
โรคติดเชื้อไวรัสโคโรนา ๒๐๑๙ พ.ศ. ๒๕๖๓ (กรอบวงเงิน ๑ ล้านล้านบาท)
 ๗. สรุปภาพรวมผลการดำเนินการภายใต้พระราชกำหนดให้อำนาจกระทรวงการคลังกู้เงิน
เพื่อแก้ไขปัญหาเศรษฐกิจและสังคม จากการระบาดของโรคติดเชื้อไวรัสโคโรนา ๒๐๑๙
เพิ่มเติม พ.ศ. ๒๕๖๔ (กรอบวงเงิน ๕ แสนล้านบาท)
 ๘. สถานะการใช้จ่ายโครงการภายใต้พระราชกำหนดให้อำนาจกระทรวงการคลังกู้เงิน
เพื่อแก้ไขปัญหาเศรษฐกิจและสังคม จากการระบาดของโรคติดเชื้อไวรัสโคโรนา ๒๐๑๙
เพิ่มเติม พ.ศ. ๒๕๖๔ (กรอบวงเงิน ๕ แสนล้านบาท)

ด้วยคณะกรรมการติดตามเร่งรัดการเบิกจ่ายงบประมาณและการใช้จ่ายภาครัฐ
(คณะกรรมการฯ) ขอเสนอเรื่อง ผลการประชุมคณะกรรมการฯ ครั้งที่ ๓/๒๕๖๔ มาเพื่อนายกรัฐมนตรีทราบ
โดยที่เรื่องนี้เข้าข่ายที่จะต้องนำเสนอคณะรัฐมนตรีตามที่กำหนดในพระราชกฤษฎีกาว่าด้วยการเสนอเรื่อง
และการประชุมคณะรัฐมนตรี พ.ศ. ๒๕๔๘ มาตรา ๔ (๑๒) กำหนดให้เรื่องที่นายกรัฐมนตรีในฐานะหัวหน้ารัฐบาล
นำเสนอหรือมีคำสั่งให้เสนอคณะรัฐมนตรี รวมทั้งสอดคล้องกับยุทธศาสตร์ชาติในด้าน (๒) การสร้าง
ขีดความสามารถในการแข่งขัน ทั้งนี้ เรื่องดังกล่าวมีรายละเอียด ดังนี้

๑. เรื่องเดิม

ด้วยคณะรัฐมนตรีในคราวประชุมเมื่อวันที่ ๑๐ พฤศจิกายน ๒๕๖๓ มีมติเห็นชอบ
มาตรการการคลังด้านการใช้จ่ายภาครัฐ และแต่งตั้งคณะกรรมการฯ เพื่อติดตามและเร่งรัดการเบิกจ่าย
งบประมาณทั้งรายจ่ายประจำและรายจ่ายลงทุนของหน่วยรับงบประมาณ รวมทั้งติดตามเร่งรัด
การใช้จ่ายภาครัฐอื่นๆ และรายงานผลความก้าวหน้า ปัญหาอุปสรรคการดำเนินการ และเสนอแนะ
แนวทางแก้ไขตามอำนาจหน้าที่ที่ได้รับมอบหมายให้นายกรัฐมนตรีทราบ

๒. เหตุผล...

๒. เหตุผลความจำเป็นที่ต้องเสนอคณะรัฐมนตรี

คณะกรรมการฯ ในคราวประชุมครั้งที่ ๓/๒๕๖๔ มีมติรับทราบรายงานผลการเบิกจ่ายงบประมาณและการใช้จ่ายเงินภาครัฐ ตั้งแต่ต้นปีงบประมาณจนถึงวันที่ ๓๐ กันยายน ๒๕๖๔ และเห็นชอบการกำหนดมาตรการเร่งรัดการเบิกจ่ายงบประมาณและการใช้จ่ายภาครัฐ ประจำปีงบประมาณ พ.ศ. ๒๕๖๕ โดยเห็นควรให้นำผลการประชุมคณะกรรมการฯ ดังกล่าว เสนอคณะรัฐมนตรีเพื่อทราบ และเป็นแนวทางให้หน่วยรับงบประมาณดำเนินการให้สอดคล้องกับเป้าหมายในภาพรวมของประเทศ

๓. สารสำคัญ

คณะกรรมการฯ ขอรายงานผลการประชุมคณะกรรมการฯ ครั้งที่ ๓/๒๕๖๔ เมื่อวันที่ ๓ พฤศจิกายน ๒๕๖๔ ดังนี้

๓.๑ รายงานการเบิกจ่ายงบประมาณและการใช้จ่ายภาครัฐ

ที่ประชุมมีมติรับทราบผลการเบิกจ่ายงบประมาณและการใช้จ่ายภาครัฐ สรุปได้ดังนี้

๓.๑.๑ ภาพรวมการเบิกจ่ายเงินปีงบประมาณ พ.ศ. ๒๕๖๔

ภาพรวมการเบิกจ่ายเงินปีงบประมาณ พ.ศ. ๒๕๖๔ ตั้งแต่ต้นปีงบประมาณจนถึงวันที่ ๓๐ กันยายน ๒๕๖๔ มีการเบิกจ่ายแล้วจำนวน ๔,๒๓๔,๙๑๗ ล้านบาท โดยมีรายละเอียดดังตารางที่ ๑

ตารางที่ ๑ ผลการเบิกจ่ายเงินปีงบประมาณ พ.ศ. ๒๕๖๔

ตั้งแต่ต้นปีงบประมาณจนถึงวันที่ ๓๐ กันยายน ๒๕๖๔

หน่วย : ล้านบาท

รายการ	วงเงินงบประมาณ/ แผนการใช้จ่าย ^(๒)	เบิกจ่ายแล้ว (๑ ต.ค.๖๓ - ๓๐ ก.ย. ๖๔)	ร้อยละ เบิกจ่าย	การใช้จ่าย ^(๒) (๑ ต.ค. ๖๓ - ๓๐ ก.ย. ๖๔)	
				จำนวน	ร้อยละ
๑. งบประมาณรายจ่าย ประจำปีงบประมาณ พ.ศ. ๒๕๖๔ ^(๑)	๓,๒๘๕,๙๖๓	๓,๐๑๒,๑๕๖	๙๑.๖๗	๓,๒๔๙,๕๒๐	๙๘.๘๘
๑.๑ รายจ่ายประจำ	๒,๖๘๑,๖๕๔	๒,๕๘๓,๗๙๙	๙๖.๓๕	๒,๖๕๒,๖๐๗	๙๘.๕๒
๑.๒ รายจ่ายลงทุน	๖๐๔,๓๐๙	๔๒๘,๓๕๗	๗๐.๘๘	๕๙๖,๙๑๓	๙๘.๗๘
รายจ่ายลงทุนไม่รวมงบกลาง	๕๘๕,๗๐๗	๔๒๖,๕๔๔	๗๒.๘๓	๕๗๘,๔๖๓	๙๘.๗๖
๒. เงินกันไว้เบิกเหลือปี	๒๐๔,๘๘๔	๑๙๖,๙๙๗	๙๕.๙๑	๒๐๒,๙๗๕	๙๙.๐๗
๓. เงินลงทุนของรัฐวิสาหกิจ (ไม่รวมเงินงบประมาณ) ^(๒)	๓๓๔,๕๘๑	๓๐๙,๒๓๓	๙๒.๕๒		
๔. โครงการภายใต้พระราชกำหนดให้อำนาจกระทรวงการคลังกู้เงินฯ (กรอบวงเงิน ๑ ล้านล้านบาท) ^(๒) (ณ วันที่ ๑๙ ต.ค. ๖๔)	๖๕๙,๙๑๖	๕๙๗,๒๒๓	๙๐.๕๐		
๔.๑ โครงการที่มีวัตถุประสงค์ทางการแพทย์และสาธารณสุข (กรอบวงเงิน ๖๓,๘๘๘ ล้านบาท)	๖๑,๑๕๒	๕๑,๗๘๘	๘๔.๖๙		
๔.๒ โครงการที่มีวัตถุประสงค์เพื่อช่วยเหลือ เยียวยา ชดเชยให้กับภาคประชาชน เกษตรกร และผู้ประกอบการ (กรอบวงเงิน ๗๐๙,๐๕๙ ล้านบาท)	๕๙๘,๗๖๔	๕๔๕,๔๓๕	๙๑.๑๒		

รายการ...

หน่วย : ล้านบาท

รายการ	วงเงินงบประมาณ/ แผนการใช้จ่าย ^(๑)	เบิกจ่ายแล้ว (๑ ต.ค. ๖๓ - ๓๐ ก.ย. ๖๔)	ร้อยละ เบิกจ่าย	การใช้จ่าย ^(๒) (๑ ต.ค. ๖๓ - ๓๐ ก.ย. ๖๔)	
				จำนวน	ร้อยละ
๔.๓ โครงการที่มีวัตถุประสงค์เพื่อฟื้นฟูเศรษฐกิจและสังคม (กรอบวงเงิน ๒๒๗,๐๔๓ ล้านบาท)	๑๘๕,๗๒๓	๑๔๓,๐๓๖	๗๗.๐๒		
๕ โครงการภายใต้พระราชกำหนดให้อำนาจกระทรวงการคลังกู้เงินฯ เพิ่มเติม (กรอบวงเงิน ๕ แสนล้านบาท) (ณ วันที่ ๑๙ ต.ค. ๖๔)	๑๔๐,๙๔๘	๑๑๙,๘๐๘	๘๕.๐๐		
๕.๑ โครงการที่มีวัตถุประสงค์เพื่อแก้ไขปัญหาการระบาดของโรคติดเชื้อไวรัสโคโรนา ๒๐๑๙ (กรอบวงเงิน ๓๐,๐๐๐ ล้านบาท)	๑๓,๔๑๒	๖,๔๒๘	๔๗.๙๓		
๕.๒ โครงการที่มีวัตถุประสงค์เพื่อช่วยเหลือ เยียวยา และชดเชยให้แก่ประชาชนทุกสาขาอาชีพ ซึ่งได้รับผลกระทบจากการระบาดของโรคติดเชื้อไวรัสโคโรนา ๒๐๑๙ (กรอบวงเงิน ๓๐๐,๐๐๐ ล้านบาท)	๑๒๗,๕๓๖	๑๑๓,๓๘๐	๘๘.๙๐		
๕.๓ โครงการที่มีวัตถุประสงค์เพื่อฟื้นฟูเศรษฐกิจและสังคมที่ได้รับผลกระทบจากการระบาดของโรคติดเชื้อไวรัสโคโรนา ๒๐๑๙ (กรอบวงเงิน ๑๗๐,๐๐๐ ล้านบาท)	-	-	-		
รวมทั้งสิ้น	๔,๖๒๖,๒๙๒	๔,๒๓๔,๙๑๗	๙๑.๕๕		

ที่มา : ข้อมูลจากการรวบรวมของกรมบัญชีกลาง สำนักงานบริหารหนี้สาธารณะ (สบน.) สำนักงานคณะกรรมการนโยบายรัฐวิสาหกิจ (สคร.) และจากการประสานงานกับรัฐวิสาหกิจ ณ วันที่ ๓๐ กันยายน ๒๕๖๔

- หมายเหตุ : ^(๑) แผนการใช้จ่ายเงินที่หน่วยงานคาดว่าจะใช้จ่ายในปีงบประมาณ พ.ศ. ๒๕๖๔
^(๒) ข้อมูลการใช้จ่าย ได้จาก PO + เบิกจ่าย + สำรองเงิน (มีหนี้) จากระบบ GFMS ณ วันที่ ๓๐ กันยายน ๒๕๖๔
^(๓) เงินลงทุนของรัฐวิสาหกิจ (ไม่รวมเงินงบประมาณ) เป็นข้อมูลตั้งแต่ ๑ ตุลาคม ๒๕๖๓ ถึงวันที่ ๓๐ กันยายน ๒๕๖๔
^(๔) ข้อมูลการกู้เงินและวงเงินที่คณะรัฐมนตรีอนุมัติ ณ วันที่ ๑๙ ตุลาคม ๒๕๖๔ และผลเบิกจ่ายสะสมถึง ๑๙ ตุลาคม ๒๕๖๔ (จากรายงาน MIS กรมบัญชีกลาง ณ วันที่ ๒๐ ตุลาคม ๒๕๖๔)
^(๕) งบประมาณรายจ่าย ประจำปีงบประมาณ พ.ศ. ๒๕๖๔ เป็นวงเงินงบประมาณหลังโอนเปลี่ยนแปลง สำหรับเป้าหมายการใช้จ่ายของปีงบประมาณ พ.ศ. ๒๕๖๔ รายจ่ายภาพรวม รายจ่ายประจำ รายจ่ายลงทุน ร้อยละ ๑๐๐.๐๐

ทั้งนี้ ในปีงบประมาณ ๒๕๖๔ มีโครงการลงทุนโครงสร้างพื้นฐานขนาดใหญ่ มูลค่าโครงการตั้งแต่ ๑,๐๐๐ ล้านบาทขึ้นไป รวมจำนวน ๑๐๓ โครงการ โดยมีรายละเอียดดังตารางที่ ๒

ตารางที่ ๒ โครงการลงทุนโครงสร้างพื้นฐานขนาดใหญ่มูลค่าโครงการตั้งแต่ ๑,๐๐๐ ล้านบาทขึ้นไป

หน่วย : ล้านบาท

รายการ ^(๑)	จำนวนโครงการ	มูลค่าโครงการทั้งหมด ^(๒)	แผนการใช้จ่าย ^(๓)	เบิกจ่ายแล้ว (๑ ต.ค. ๖๓ - ๓๐ ก.ย. ๖๔)	ร้อยละ เบิกจ่าย
โครงการลงทุนโครงสร้างพื้นฐานขนาดใหญ่มูลค่าโครงการตั้งแต่ ๑,๐๐๐ ล้านบาท ขึ้นไป	๑๐๓	๒,๕๘๗,๕๐๓	๑๙๒,๔๖๖	๑๕๒,๖๐๗	๗๙.๒๙

ที่มา : ข้อมูลจากการรวบรวมของ สบน. สคร. และจากการประสานงานกับรัฐวิสาหกิจ ณ วันที่ ๒๕ ตุลาคม ๒๕๖๔

- หมายเหตุ : ^(๑) ไม่รวมโครงการลงทุนขนาดใหญ่ที่ใช้แหล่งเงินจากเงินงบประมาณทั้งหมดของหน่วยงานที่ไม่ใช่รัฐวิสาหกิจ
^(๒) มูลค่าโครงการเป็นไปตามที่คณะรัฐมนตรีอนุมัติ
^(๓) แผนการใช้จ่ายเงินที่หน่วยงานคาดว่าจะใช้จ่ายในปีงบประมาณ พ.ศ. ๒๕๖๔

๓.๑.๒ ผลการเบิกจ่ายเงินงบประมาณรายจ่ายลงทุน

(๑) ผลการเบิกจ่ายเงินงบประมาณรายจ่ายลงทุน จำแนกเป็นรายกระทรวง สามารถจัดลำดับผลการเบิกจ่ายเงินงบประมาณรายจ่ายลงทุนรายกระทรวงสูงสุด ๑๐ ลำดับ และต่ำสุด ๑๐ ลำดับ ดังนี้

(๑.๑) กระทรวงที่มีผลการเบิกจ่ายสูงสุด ๑๐ ลำดับ (เรียงจากมากไปน้อย) ได้แก่ กระทรวงการพัฒนาสังคมและความมั่นคงของมนุษย์ กระทรวงการอุดมศึกษา วิทยาศาสตร์ วิจัย และนวัตกรรม กระทรวงคมนาคม กระทรวงดิจิทัลเพื่อเศรษฐกิจและสังคม กระทรวงเกษตรและสหกรณ์ กระทรวงพาณิชย์ กระทรวงพลังงาน สำนักงานกฤษฎีกา กระทรวงทรัพยากรธรรมชาติและสิ่งแวดล้อม และกระทรวงการคลัง

(๑.๒) กระทรวงที่มีผลการเบิกจ่ายต่ำสุด ๑๐ ลำดับ (เรียงจากน้อยไปมาก) ได้แก่ กระทรวงการต่างประเทศ กระทรวงยุติธรรม กระทรวงการท่องเที่ยวและกีฬา กระทรวงศึกษาธิการ กระทรวงมหาดไทย กระทรวงกลาโหม กระทรวงแรงงาน กระทรวงวัฒนธรรม กระทรวงสาธารณสุข และกระทรวงอุตสาหกรรม

รายละเอียดปรากฏตามสิ่งที่ส่งมาด้วย ๑

(๒) ผลการเบิกจ่ายเงินงบประมาณรายจ่ายลงทุนที่สำคัญ ดังนี้

(๒.๑) รายจ่ายลงทุนที่มีวงเงินต่อรายการเกิน ๑,๐๐๐ ล้านบาท มีจำนวนทั้งสิ้น ๑๖ รายการ วงเงินงบประมาณ ๒๘,๔๐๕ ล้านบาท เบิกจ่ายแล้ว จำนวน ๒๓,๓๗๔ ล้านบาท คิดเป็นร้อยละ ๘๒.๒๙ (ของวงเงินงบประมาณ ๒๘,๔๐๕ ล้านบาท)

(๒.๒) รายจ่ายลงทุนรายการก่อนนี้ผูกพันงบประมาณใหม่ที่มิวงเงินรวม ๑,๐๐๐ ล้านบาทขึ้นไป มีจำนวนทั้งสิ้น ๓๐ รายการ วงเงินงบประมาณ ๙,๙๘๓ ล้านบาท เบิกจ่ายแล้ว จำนวน ๕,๖๖๔ ล้านบาท คิดเป็นร้อยละ ๕๖.๗๔ (ของวงเงินงบประมาณ ๙,๙๘๓ ล้านบาท)

(๒.๓) หน่วยงานที่ได้รับรายจ่ายลงทุนเกิน ๑,๐๐๐ ล้านบาท และมีผลการใช้จ่ายรายจ่ายลงทุนต่ำกว่าเป้าหมาย ร้อยละ ๑๐๐ (ไม่รวมงบกลาง) มีจำนวน ๓๗ หน่วยงาน วงเงินงบประมาณ ๔๖๗,๒๙๔ ล้านบาท เบิกจ่ายแล้ว ๓๓๖,๙๘๓ ล้านบาท คิดเป็นร้อยละ ๗๒.๑๑ (ของวงเงินงบประมาณ ๔๖๗,๒๙๔ ล้านบาท)

รายละเอียดปรากฏตามสิ่งที่ส่งมาด้วย ๒

(๓) ปัญหาอุปสรรคการเบิกจ่ายงบประมาณและการใช้จ่ายภาครัฐ

จากการติดตามเร่งรัดการใช้จ่ายงบประมาณ ตั้งแต่ต้นปีงบประมาณ จนถึงวันที่ ๓๐ กันยายน ๒๕๖๔ พบปัญหาอุปสรรคที่ทำให้การดำเนินการและการเบิกจ่ายล่าช้า สรุปได้ดังนี้

(๓.๑) เมื่อได้รับจัดสรรงบประมาณจากสำนักงานงบประมาณแล้ว สำหรับกรณีที่ต้องดำเนินการหรือเบิกจ่ายโดยสำนักงานในส่วนภูมิภาคให้หน่วยรับงบประมาณเร่งดำเนินการส่งเงินจัดสรรต่อไปยังสำนักงานในส่วนภูมิภาคภายใน ๑๕ วัน นับแต่วันที่ได้รับอนุมัติจัดสรร แต่หน่วยงานส่วนใหญ่ไม่เร่งดำเนินการโอนจัดสรรให้แก่สำนักงานในส่วนภูมิภาค

(๓.๒) สถานการณ์การแพร่ระบาดของ COVID - ๑๙ ทำให้หน่วยงานต่าง ๆ ได้รับผลกระทบในส่วนของการดำเนินงานจัดซื้อจัดจ้างล่าช้า โดยเฉพาะการสั่งซื้อครุภัณฑ์ เครื่องจักร เครื่องมือ หรือการสั่งซื้อที่ต้องมีผู้เชี่ยวชาญเข้าร่วมทดสอบระบบจากต่างประเทศ ซึ่งดำเนินการได้ล่าช้ากว่าแผนที่กำหนดไว้ รวมทั้งหน่วยงานให้เจ้าหน้าที่ปฏิบัติงานนอกสถานที่ตั้งสำนักงาน ทำให้ต้องใช้ระยะเวลาในการ

ดำเนินงาน...

ดำเนินงาน นอกจากนี้ ยังขาดแคลนแรงงานในการก่อสร้าง โดยหลายพื้นที่ได้ประกาศห้ามมิให้มีการขนย้าย
แรงงานข้ามจังหวัด ทำให้ผู้รับจ้างก่อสร้างไม่สามารถดำเนินการก่อสร้างให้แล้วเสร็จตามระยะเวลาที่กำหนด
ไว้ในางวดงานต่างๆ ที่ระบุไว้ในสัญญาจ้าง รวมทั้งไม่สามารถตรวจรับงานในพื้นที่ที่มีการแพร่ระบาดได้ตามแผน
ที่กำหนด ตลอดจนโครงการฝึกอบรมสัมมนา การลงพื้นที่ ที่ไม่สามารถดำเนินการได้ตามแผน จึงเป็นสาเหตุ
ให้การเบิกจ่ายล่าช้า

(๓.๓) รายจ่ายลงทุน รายการก่อสร้างผูกพันใหม่ วงเงินรวมตั้งแต่
๑,๐๐๐ ล้านบาทขึ้นไป มีความล่าช้าในการดำเนินงาน

(๓.๔) ไม่มีผู้เสนอราคา หรือมีผู้เสนอราคาเพียงรายเดียว หรือผู้ยื่น
เสนอราคา มีคุณสมบัติไม่ครบถ้วน ทำให้ต้องยกเลิกการประกวดราคาและประกาศเชิญชวนใหม่

(๓.๕) มีการปรับแก้ไขแบบรูปรายการ หรือแก้ไขร่างขอบเขตของงาน
(TOR) หรือแบบแสดงรายการ ปริมาณงาน และราคา (ปร.๔) หรือแบบสรุปค่าก่อสร้าง (ปร.๕) หรือเปลี่ยนวิธีการ
จัดซื้อจัดจ้างหรือขอใช้พื้นที่ก่อสร้าง

(๔) ข้อเสนอแนะ

(๔.๑) เมื่อได้รับจัดสรรงบประมาณจากสำนักงบประมาณแล้ว
กรณีมีสำนักงานในส่วนภูมิภาค ให้หน่วยรับงบประมาณเร่งดำเนินการโอนจัดสรรงบประมาณให้สำนักงาน
ในภูมิภาคทันทีที่ได้รับการจัดสรรจากสำนักงบประมาณ อย่างช้าภายใน ๑๕ วัน หลังจากวันที่ได้รับ
อนุมัติจัดสรร

(๔.๒) หน่วยรับงบประมาณต้องให้ความสำคัญกับการเตรียมความพร้อม
ของโครงการก่อนดำเนินการ เช่น การกำหนดรายละเอียดหรือคุณลักษณะเฉพาะ (Specification) คุณสมบัติ
ผู้เสนอราคา เงื่อนไขในการจัดซื้อจัดจ้าง รูปแบบและเนื้อหาของสัญญาที่จะลงนาม เป็นต้น เมื่อได้รับการจัดสรร
งบประมาณจะได้ดำเนินการได้ทันที (ตามนัยหนังสือกรมบัญชีกลาง ด่วนที่สุด ที่ กค ๐๔๐๕.๔/ว ๓๘๑ ลงวันที่
๒๓ มิถุนายน ๒๕๖๔)

(๔.๓) ให้รัฐมนตรีกระทรวงเจ้าสังกัดกำกับติดตามให้หน่วยงานเจ้าของ
โครงการเร่งรัดการดำเนินงานก่อสร้างให้แล้วเสร็จโดยเร็ว รวมทั้งหน่วยรับงบประมาณควรบริหาร
งบประมาณที่ได้รับจัดสรรอย่างมีประสิทธิภาพ รองรับสถานการณ์ที่อาจเกิดผลกระทบต่อการทำงาน
และการใช้จ่ายงบประมาณได้อย่างเหมาะสม เช่น สถานการณ์การแพร่ระบาดของ COVID - ๑๙ เป็นต้น
โดยพิจารณาปรับเปลี่ยนแผนการดำเนินงานเพื่อให้สามารถใช้จ่ายงบประมาณได้ตามเป้าหมายที่คณะรัฐมนตรี
กำหนดและกำหนดแนวทางการดำเนินงานให้สอดคล้องกับบริบทที่เปลี่ยนแปลงไป (New Normal)

(๔.๔) กรณีมีผู้เสนอราคาเพียงรายเดียว หรือมีผู้ยื่นข้อเสนอหลายราย
แต่ถูกต้องตามเงื่อนไขเพียงรายเดียว คณะกรรมการพิจารณาผลการประกวดราคาอิเล็กทรอนิกส์สามารถใช้ดุลยพินิจให้ดำเนินการต่อไปได้ (ตามนัยหนังสือคณะกรรมการวินิจฉัยปัญหาการจัดซื้อจัดจ้างและการบริหาร
พัสดุภาครัฐ ด่วนที่สุด ที่ กค (กวจ.) ๐๔๐๕.๗/ว ๓๕๐ ลงวันที่ ๒๓ กรกฎาคม ๒๕๖๒) หรือกรณีที่ไม่มีผู้ยื่นข้อเสนอ
หรือมีแต่ไม่ถูกต้องตามเงื่อนไข หัวหน้าส่วนราชการสามารถใช้ดุลยพินิจสั่งให้ดำเนินการซื้อหรือจ้างโดยวิธี
คัดเลือกหรือวิธีเฉพาะเจาะจงก็ได้ (ระเบียบกระทรวงการคลังว่าด้วยการจัดซื้อจัดจ้างและการบริหารพัสดุ
ภาครัฐ พ.ศ. ๒๕๖๐ ข้อ ๕๖ วรรคสอง)

๓.๑.๓ การเบิกจ่าย...

๓.๑.๓ การเบิกจ่ายงบลงทุนของรัฐวิสาหกิจ

(๑) การเบิกจ่ายงบลงทุนของรัฐวิสาหกิจประจำปี ๒๕๖๔ ณ สิ้นเดือน กันยายน ๒๕๖๔

รัฐวิสาหกิจมีกรอบลงทุนปี ๒๕๖๔ จำนวน ๓๕๙,๒๙๓ ล้านบาท ซึ่งในภาพรวมรัฐวิสาหกิจมีผลการเบิกจ่ายสะสม ๒๖๐,๖๐๙ ล้านบาท หรือคิดเป็นร้อยละ ๙๒ ของแผนเบิกจ่ายสะสม (๒๘๔,๗๗๙ ล้านบาท) หรือคิดเป็นร้อยละ ๗๓ ของกรอบลงทุนทั้งปี โดยแบ่งเป็น รัฐวิสาหกิจปีงบประมาณ (สิ้นสุดปีงบประมาณ ๒๕๖๔ แล้ว) เบิกจ่ายได้ร้อยละ ๘๓ ของกรอบลงทุนทั้งปี และปีปฏิทินเบิกจ่ายได้ร้อยละ ๑๐๕ ของแผนสะสม โดยมีรายละเอียด ดังนี้

ตารางที่ ๓ ผลการเบิกจ่ายสะสม ณ สิ้นเดือนกันยายน ๒๕๖๔ ของรัฐวิสาหกิจ ๔๓ แห่ง

หน่วย: ล้านบาท

รัฐวิสาหกิจ	กรอบลงทุนทั้งปี (๑)	แผนสะสม (๒)	เบิกจ่ายจริงสะสม (๓)	ร้อยละเบิกจ่ายจริงสะสม /แผนเบิกจ่ายสะสม (๓)/(๒)	ร้อยละเบิกจ่ายจริงสะสม /กรอบลงทุนทั้งปี (๓)/(๑)
๑. ปีงบประมาณ (ค.ศ. ๖๓ - ก.ย. ๖๔) จำนวน ๓๔ แห่ง (๙๒ เดือน)	๑๗๔,๖๙๐	๑๗๔,๖๙๐	๑๔๕,๔๖๕	๘๓	๘๓
๒. ปีปฏิทิน (ม.ค. ๖๔ - ธ.ค. ๖๔) จำนวน ๙ แห่ง (๙ เดือน)	๓๘๔,๖๐๒	๑๑๐,๐๘๙	๑๑๕,๑๔๕	๑๐๕	๖๒
๓. รวม ๔๓ แห่ง (๑. + ๒.)	๓๕๙,๒๙๒	๒๘๔,๗๗๙	๒๖๐,๖๐๙	๙๒	๗๓

ที่มา : ข้อมูลของรัฐวิสาหกิจจากระบบ GFMS-SOE และจากการประสานงานกับรัฐวิสาหกิจ ณ วันที่ ๑๙ ตุลาคม ๒๕๖๔

(๒) รัฐวิสาหกิจปีงบประมาณที่มีปัญหาการเบิกจ่ายงบลงทุนประจำปี ๒๕๖๔ รัฐวิสาหกิจประสบปัญหาในกระบวนการจัดซื้อจัดจ้าง การก่อสร้างงานโยธา และผลกระทบจากสถานการณ์การแพร่ระบาดของ COVID - ๑๙ โดยมีรัฐวิสาหกิจปีงบประมาณที่มีปัญหาการเบิกจ่ายงบลงทุน ได้แก่ การรถไฟแห่งประเทศไทย บริษัท ท่าอากาศยานแห่งประเทศไทย จำกัด (มหาชน) การทางพิเศษแห่งประเทศไทย (กทพ.) องค์การเภสัชกรรม และการท่าเรือแห่งประเทศไทย รายละเอียดปรากฏตามสิ่งที่ส่งมาด้วย ๓

(๓) กรอบลงทุนของรัฐวิสาหกิจประจำปี ๒๕๖๕

คณะรัฐมนตรีในคราวประชุมเมื่อวันที่ ๒๑ กันยายน ๒๕๖๔ มีมติเห็นชอบกรอบและงบลงทุนของรัฐวิสาหกิจประจำปีงบประมาณ ๒๕๖๕ จำนวน ๓๑๔,๔๘๖ ล้านบาท เพิ่มขึ้น ๑๙,๒๕๕ ล้านบาท จากกรอบลงทุนปี ๒๕๖๔ ที่คณะรัฐมนตรีเห็นชอบไว้ ซึ่งประกอบด้วยกรอบลงทุนของรัฐวิสาหกิจปีงบประมาณ จำนวน ๑๖๗,๓๑๗ ล้านบาท และรัฐวิสาหกิจปีปฏิทิน จำนวน ๑๔๗,๑๖๙ ล้านบาท

(๔) การกำกับติดตามการเบิกจ่ายงบลงทุนของรัฐวิสาหกิจ

(๔.๑) การติดตามการเบิกจ่ายงบลงทุนของรัฐวิสาหกิจและโครงการลงทุนที่มีวงเงินลงทุนสูงเป็นรายเดือน และขอความร่วมมือจากกรรมการผู้แทนกระทรวงการคลัง ในคณะกรรมการรัฐวิสาหกิจในการกำกับให้รัฐวิสาหกิจเตรียมความพร้อมของโครงการในด้านต่างๆ ก่อนเริ่มดำเนินการและปรับแผนการลงทุนให้สามารถเบิกจ่ายได้เร็วขึ้นในช่วงไตรมาส ๑ และ ๒ ของปี (Front - Loaded) รวมทั้งให้ความสำคัญกับการบริหารความเสี่ยงในการดำเนินโครงการและการเบิกจ่ายงบลงทุน ทั้งนี้ ในกรณีรัฐวิสาหกิจปีงบประมาณที่ไม่สามารถเบิกจ่ายวงเงินลงทุนได้ในปี ๒๕๖๔ ให้นำมาผูกพันในปี ๒๕๖๕ และปรับปรุงงบลงทุนระหว่างปี ๒๕๖๕ ให้แล้วเสร็จ ภายในไตรมาสแรก

(๔.๒) การประเมิน...

(๔.๒) การประเมินผลการดำเนินงานรัฐวิสาหกิจเรื่องงบลงทุนประจำปี ๒๕๖๕ จะมีการประเมินผลด้านความสามารถในการบริหารแผนลงทุน โดยการประเมินประสิทธิภาพการเบิกจ่ายให้เป็นไปตามแผนในแต่ละไตรมาสและรายปี และมีเงื่อนไขการปรับลดคะแนนในกรณีที่รัฐวิสาหกิจปรับลดกรอบการลงทุนเกินกว่าร้อยละ ๕ ของกรอบการลงทุนสูงสุดที่ได้รับอนุมัติ

๓.๑.๔ การลงทุนในโครงการขนาดใหญ่ที่มีมูลค่า ๑,๐๐๐ ล้านบาทขึ้นไป

(๑) โครงการขนาดใหญ่ที่มีมูลค่า ๑,๐๐๐ ล้านบาทขึ้นไป

กระทรวงการคลังได้จัดทำฐานข้อมูลโครงการลงทุนขนาดใหญ่ที่มีมูลค่าตั้งแต่ ๑,๐๐๐ ล้านบาทขึ้นไป ของส่วนราชการและรัฐวิสาหกิจ เพื่อใช้สำหรับติดตามสถานะและการเบิกจ่ายของโครงการ โดยข้อมูลโครงการลงทุนในโครงการขนาดใหญ่มีจำนวน ๑๐๓ โครงการ มูลค่ารวม ๒.๕๕ ล้านล้านบาท และมีมูลค่าการลงทุนในปี ๒๕๖๔ จำนวน ๑๕๒,๕๖๖ ล้านบาท (ไม่รวมโครงการที่ใช้เงินงบประมาณทั้งหมดของส่วนราชการที่ได้รายงานในข้อ ๓.๑.๒) โดยสามารถสรุปแหล่งเงินลงทุนของโครงการลงทุนขนาดใหญ่ที่มีมูลค่าตั้งแต่ ๑,๐๐๐ ล้านบาทขึ้นไป ได้ดังนี้

ตารางที่ ๔ สรุปแหล่งเงินลงทุนของโครงการขนาดใหญ่

หน่วย : ล้านบาท

	แหล่งเงิน						รวม
	PPP	เงินกู้ต่างประเทศ	เงินกู้ในประเทศ	เงินรายได้	งบประมาณ	กองทุน	
ส่วนราชการ	๓๐,๘๓๕	๖,๑๐๔	-	-	๒๔,๑๖๗	-	๖๑,๑๐๖
รัฐวิสาหกิจ	๒๔๒,๒๖๙	๑๑๙,๓๐๔	๑,๒๓๖,๓๓๐	๕๕๓,๔๑๖	๒๔๑,๕๔๑	๔๓,๕๓๗	๒,๔๘๖,๓๙๗
รวม	๒๗๓,๑๐๔	๑๒๕,๔๐๘	๑,๒๓๖,๓๓๐	๕๕๓,๔๑๖	๒๖๕,๗๐๘	๔๓,๕๓๗	๒,๕๔๗,๕๐๓

ที่มา : ข้อมูลราชการรวบรวมของ สบง. และ สศร. และจากการประสานงานกับรัฐวิสาหกิจ ณ วันที่ ๒๕ ตุลาคม ๒๕๖๔

หมายเหตุ : ไม่รวมโครงการลงทุนขนาดใหญ่ที่ใช้แหล่งจากเงินงบประมาณทั้งหมดของหน่วยงานที่ไม่ใช่รัฐวิสาหกิจ

(๒) สถานะการดำเนินการของโครงการขนาดใหญ่ที่มีมูลค่า ๑,๐๐๐ ล้านบาทขึ้นไป

(๒.๑) โครงการที่รัฐดำเนินการเอง จำนวน ๘๒ โครงการ มูลค่า

๒.๐๓ ล้านล้านบาท ซึ่งมีการลงนามในสัญญาครบถ้วนแล้ว จำนวน ๓๒ โครงการ มูลค่า ๗๑๑,๘๖๑ ล้านบาท และลงนามในสัญญายังไม่ครบหรือยังไม่ได้ลงนามในสัญญา จำนวน ๕๐ โครงการ มูลค่า ๑.๓๒ ล้านล้านบาท

(๒.๒) โครงการร่วมลงทุนระหว่างรัฐและเอกชน (PPP) จำนวน

๒๑ โครงการ มูลค่า ๕๑๗,๘๗๔ ล้านบาท ซึ่งมีการลงนามในสัญญาแล้ว จำนวน ๕ โครงการ มูลค่า ๑๒๕,๓๙๐ ล้านบาท และที่ยังไม่ได้ลงนามในสัญญา จำนวน ๑๖ โครงการ มูลค่า ๓๙๒,๔๘๔ ล้านบาท

รายละเอียดปรากฏตามสิ่งที่ส่งมาด้วย ๔

๓.๑.๕ การเบิกจ่ายเงินกู้โครงการภายใต้พระราชกำหนดให้อำนาจกระทรวงการคลังกู้เงินเพื่อแก้ไขปัญหา เยี่ยวยา และฟื้นฟูเศรษฐกิจและสังคม ที่ได้รับผลกระทบจากการระบาดของโรคติดเชื้อไวรัสโคโรนา ๒๐๑๙ พ.ศ. ๒๕๖๓ (กรอบวงเงิน ๑ ล้านล้านบาท)

ณ วันที่ ๑๙ ตุลาคม ๒๕๖๔ คณะรัฐมนตรีมีมติอนุมัติโครงการภายใต้ พ.ร.ก.ให้อำนาจกระทรวงการคลังกู้เงินฯ พ.ศ. ๒๕๖๓ จำนวน ๑,๑๒๘ โครงการ วงเงิน ๙๘๗,๐๐๑ ล้านบาท

หน่วยงานมีการเบิกจ่ายแล้วทั้งสิ้น วงเงิน ๘๙๔,๗๑๗ ล้านบาท คิดเป็นร้อยละ ๙๑ ของวงเงินอนุมัติ

รายละเอียดปรากฏตามสิ่งที่ส่งมาด้วย ๕

(๑) แผนและผล...

(๑) แผนและผลการเบิกจ่ายเงินกู้สำหรับแผนงานหรือโครงการภายใต้ พ.ร.ก. ให้อำนาจกระทรวงการคลังกู้เงินฯ พ.ศ. ๒๕๖๓ ปีงบประมาณ ๒๕๖๔

ในปีงบประมาณ พ.ศ. ๒๕๖๔ มีแผนการเบิกจ่ายสำหรับแผนงานหรือโครงการภายใต้ พ.ร.ก. ให้อำนาจกระทรวงการคลังกู้เงินฯ พ.ศ. ๒๕๖๓ จำนวน ๑,๑๒๘ โครงการ วงเงินรวมจำนวน ๒๒๗,๔๒๔ ล้านบาท และมีแผนการเบิกจ่ายในเดือนตุลาคม ๒๕๖๓ - ตุลาคม ๒๕๖๔ (แผนการเบิกจ่ายสะสม) จำนวน ๒๗๕ โครงการ วงเงินรวม ๖๕๙,๙๑๖ ล้านบาท โดยหน่วยงานเจ้าของโครงการมีผลการเบิกจ่ายในเดือนตุลาคม ๒๕๖๓ - ๑๙ ตุลาคม ๒๕๖๔ (ผลการเบิกจ่ายสะสม) จำนวน ๒๗๕ โครงการ วงเงินรวม ๕๙๗,๒๒๓ ล้านบาท คิดเป็นร้อยละ ๙๕ ของแผนการเบิกจ่ายงบประมาณปี พ.ศ. ๒๕๖๔ และร้อยละ ๙๐ ของแผนการเบิกจ่ายสะสม ซึ่งมีแผนงานและผลการเบิกจ่าย ดังนี้

ตารางที่ ๕ แผนและผลการเบิกจ่ายแผนงานหรือโครงการภายใต้ พ.ร.ก. ให้อำนาจกระทรวงการคลังกู้เงินฯ พ.ศ. ๒๕๖๓ ปีงบประมาณ พ.ศ. ๒๕๖๔

หน่วย : ล้านบาท

แผนงาน/โครงการ	จำนวนโครงการที่มีการเบิกจ่าย	แผนการเบิกจ่าย		ผลการเบิกจ่าย	ผล/แผน (ร้อยละ)	
		ปีงบประมาณ ๒๕๖๔	ต.ค. ๒๕๖๓ - ต.ค. ๒๕๖๔	ต.ค. ๒๕๖๓ - ๑๙ ต.ค. ๒๕๖๔	ปีงบประมาณ ๒๕๖๔	ต.ค. ๒๕๖๓ - ต.ค. ๒๕๖๔
๑. แผนงานหรือโครงการที่มีวัตถุประสงค์ทางการแพทย์และสาธารณสุขเพื่อแก้ไขปัญหาการระบาดของโรคติดเชื้อไวรัสโคโรนา ๒๐๑๙	๔๑	๕๙,๓๖๗	๖๑,๑๕๒	๕๑,๗๘๘	๘๗	๘๔
๒. แผนงานหรือโครงการที่มีวัตถุประสงค์เพื่อช่วยเหลือ เยียวยา และชดเชย ให้กับภาคประชาชน เกษตรกร และผู้ประกอบการ ซึ่งได้รับผลกระทบจากสถานการณ์การระบาดของโรคติดเชื้อไวรัสโคโรนา ๒๐๑๙	๑๖	๔๐๘,๗๑๔	๔๑๓,๐๔๑	๔๐๒,๓๙๙	๙๘	๙๗
๓. แผนงานหรือโครงการที่มีวัตถุประสงค์เพื่อฟื้นฟูเศรษฐกิจและสังคมที่ได้รับผลกระทบจากการระบาดของโรคติดเชื้อไวรัสโคโรนา ๒๐๑๙	๒๑๘	๑๕๙,๓๔๓	๑๘๔,๗๒๓	๑๔๓,๐๓๖	๙๐	๗๗
รวมทั้งสิ้น	๒๗๕	๖๒๗,๔๒๔	๖๕๙,๙๑๖	๕๙๗,๒๒๓	๙๕	๙๐

หมายเหตุ : ๑. แผนการเบิกจ่ายปี ๒๕๖๔ เป็นแผนการเบิกจ่ายภายใต้โครงการที่คณะรัฐมนตรีอนุมัติตั้งแต่วันที่ ๑๙ ตุลาคม ๒๕๖๔ และหน่วยงานแจ้งยืนยันแผนการเบิกจ่ายส่งให้ สบย. แล้ว
๒. ข้อมูลผลเบิกจ่ายสะสมถึงวันที่ ๑๙ ตุลาคม ๒๕๖๔ จากรายงาน MIS กรมบัญชีกลาง ณ วันที่ ๒๐ ตุลาคม ๒๕๖๔ ทั้งนี้ ผลการเบิกจ่ายในรายงาน MIS เป็นผลการเบิกจ่ายเบื้องต้น เนื่องจากรายงาน MIS จะมีการปรับปรุงและประมวลผลข้อมูลทุกสิ้นเดือนอีกครั้งภายในวันที่ ๑๕ ของเดือนถัดไป

(๒) สถานะโครงการ ณ วันที่ ๑๙ ตุลาคม ๒๕๖๔

(๒.๑) แผนงานหรือโครงการที่มีกรอบวงเงินตามมติคณะรัฐมนตรีเกินกว่า ๑,๐๐๐ ล้านบาท และมีผลการเบิกจ่ายต่ำกว่าร้อยละ ๘๐ ของแผนการเบิกจ่ายสะสม จำนวน ๑๕ โครงการ มีกรอบวงเงินตามมติคณะรัฐมนตรีรวมทั้งสิ้น ๑๔๔,๗๖๓ ล้านบาท มีแผนการเบิกจ่ายในปีงบประมาณ พ.ศ. ๒๕๖๔ จำนวน ๙๐,๕๗๘ ล้านบาท มีแผนการเบิกจ่ายสะสม จำนวน ๑๑๘,๔๘๗ ล้านบาท และมีผลการเบิกจ่ายสะสมจำนวน ๗๖,๐๕๔ ล้านบาท คิดเป็นร้อยละ ๖๔.๑๙ ของแผนการเบิกจ่ายสะสม

(๒.๒) แผนงาน...

(๒.๒) แผนงานหรือโครงการที่ดำเนินการล่าช้า และเปลี่ยนแปลง รายละเอียดโครงการภายในวันที่ ๑๙ ตุลาคม ๒๕๖๔ จำนวน ๑ โครงการ มีกรอบวงเงินตามมติคณะรัฐมนตรี รวมทั้งสิ้น ๗๔๑ ล้านบาท มีแผนการเบิกจ่ายในปีงบประมาณ พ.ศ. ๒๕๖๔ จำนวน ๗๔๐ ล้านบาท มีแผนการเบิกจ่ายสะสม จำนวน ๗๔๐ ล้านบาท และมีผลการเบิกจ่ายสะสม จำนวน ๕๑๗ ล้านบาท คิดเป็นร้อยละ ๖๙.๘๖ ของแผนการเบิกจ่ายสะสม

(๒.๓) แผนงานหรือโครงการที่ไม่มีการเบิกจ่ายเกินกว่า ๓ เดือน (ก่อนเดือนกรกฎาคม ๒๕๖๔) แต่ยังไม่มีการเบิกจ่าย จำนวน ๒ โครงการ กรอบวงเงินตามมติคณะรัฐมนตรี รวมทั้งสิ้น ๒๓ ล้านบาท มีแผนการเบิกจ่ายในปีงบประมาณ พ.ศ. ๒๕๖๔ จำนวน ๒๓ ล้านบาท มีแผนการเบิกจ่ายสะสม จำนวน ๒๓ ล้านบาท

(๒.๔) แผนงานหรือโครงการที่มีการยกเลิกดำเนินโครงการ จำนวน ๒๒ โครงการ กรอบวงเงินตามมติคณะรัฐมนตรี รวมทั้งสิ้น ๙๕ ล้านบาท รายละเอียดปรากฏตามสิ่งที่ส่งมาด้วย ๖

๓.๑.๖ การเบิกจ่ายเงินกู้โครงการภายใต้พระราชกำหนดให้อำนาจกระทรวงการคลังกู้เงินเพื่อแก้ไขปัญหาเศรษฐกิจและสังคม จากการระบาดของโรคติดเชื้อไวรัสโคโรนา ๒๐๑๙ เพิ่มเติม พ.ศ. ๒๕๖๔ (กรอบวงเงิน ๕ แสนล้านบาท)

ณ วันที่ ๑๙ ตุลาคม ๒๕๖๔ คณะรัฐมนตรีมีมติอนุมัติโครงการภายใต้ พ.ร.ก. ให้อำนาจกระทรวงการคลังกู้เงินฯ เพิ่มเติม พ.ศ. ๒๕๖๔ จำนวน ๒๓ โครงการ วงเงิน ๒๓๗,๖๘๒ ล้านบาท หน่วยงานมีการเบิกจ่ายแล้วทั้งสิ้น วงเงิน ๑๑๙,๘๐๘ ล้านบาท คิดเป็นร้อยละ ๕๐ ของวงเงินอนุมัติ รายละเอียดปรากฏตามสิ่งที่ส่งมาด้วย ๗

(๑) แผนและผลการเบิกจ่ายสำหรับแผนงานหรือโครงการภายใต้ พ.ร.ก. ให้อำนาจกระทรวงการคลังกู้เงินฯ เพิ่มเติม พ.ศ. ๒๕๖๔ ปีงบประมาณ พ.ศ. ๒๕๖๔

ในปีงบประมาณ พ.ศ. ๒๕๖๔ มีแผนการเบิกจ่ายสำหรับแผนงานหรือโครงการภายใต้ พ.ร.ก. ให้อำนาจกระทรวงการคลังกู้เงินฯ เพิ่มเติม พ.ศ. ๒๕๖๔ จำนวน ๒๓ โครงการ วงเงินรวมจำนวน ๒๓๗,๖๘๒ ล้านบาท และมีแผนการเบิกจ่ายปีงบประมาณ พ.ศ. ๒๕๖๔ จำนวน ๑๗ โครงการ วงเงินรวม ๑๒๕,๗๔๐ ล้านบาท และมีแผนการเบิกจ่ายสะสม จำนวน ๑๗ โครงการ วงเงินรวมจำนวน ๑๔๐,๙๔๘ ล้านบาท โดยมีผลการเบิกจ่ายสะสม จำนวน ๑๗ โครงการ วงเงินรวม ๑๑๙,๘๐๘ ล้านบาท คิดเป็นร้อยละ ๙๕ ของแผนการเบิกจ่ายปีงบประมาณ พ.ศ. ๒๕๖๔ และร้อยละ ๘๕ ของแผนการเบิกจ่ายสะสม ซึ่งมีแผนงานและผลการเบิกจ่าย ดังนี้

ตารางที่ ๒...

ตารางที่ ๖ แผนและผลการเบิกจ่ายแผนงานหรือโครงการภายใต้
พ.ร.ก. ให้อำนาจกระทรวงการคลังกู้เงินฯ เพิ่มเติม พ.ศ. ๒๕๖๔ ปีงบประมาณ พ.ศ. ๒๕๖๔

หน่วย : ล้านบาท

แผนงาน/โครงการ	จำนวนโครงการที่มีการเบิกจ่าย	แผนการเบิกจ่าย		ผลการเบิกจ่าย	ผล/แผน (ร้อยละ)	
		ปี งบ. ๖๔	ต.ค. ๖๓ - ต.ค. ๖๔	ต.ค. ๖๓ - ๑๙ ต.ค. ๖๔	ปี งบ. ๖๔	ต.ค. ๖๓ - ต.ค. ๖๔
๑. แผนงานหรือโครงการที่มีวัตถุประสงค์เพื่อแก้ไขปัญหาระบาดของโรคติดเชื้อไวรัสโคโรนา ๒๐๑๙	๓	๗,๒๐๓	๑๓,๔๑๒	๖,๔๒๘	๘๙	๔๘
๒. แผนงานหรือโครงการที่มีวัตถุประสงค์เพื่อช่วยเหลือ เยียวยา และชดเชยให้แก่ประชาชนทุกสาขาอาชีพ ซึ่งได้รับผลกระทบจากการระบาดของโรคติดเชื้อไวรัสโคโรนา ๒๐๑๙	๑๔	๑๑๘,๕๓๗	๑๒๗,๕๓๖	๑๑๓,๓๘๐	๙๖	๘๙
๓. แผนงานหรือโครงการที่มีวัตถุประสงค์เพื่อฟื้นฟูเศรษฐกิจและสังคมที่ได้รับผลกระทบจากการระบาดของโรคติดเชื้อไวรัสโคโรนา ๒๐๑๙	-	-	-	-	-	-
รวมทั้งสิ้น	๑๗	๑๒๕,๗๔๐	๑๔๐,๙๔๘	๑๑๙,๘๐๘	๙๕	๘๕

หมายเหตุ : ๑. แผนการเบิกจ่ายปี พ.ศ. ๒๕๖๔ เป็นแผนการเบิกจ่ายภายใต้โครงการที่คณะรัฐมนตรีอนุมัติตั้งแต่วันที่ ๑๙ ตุลาคม ๒๕๖๔ และหน่วยงานแจ้งยืนยันแผนการเบิกจ่ายส่งให้ สบ. แล้ว
๒. ข้อมูลผลเบิกจ่ายสะสมถึงวันที่ ๑๙ ตุลาคม ๒๕๖๔ จากรายงาน MIS กรมบัญชีกลาง ณ วันที่ ๒๐ ตุลาคม ๒๕๖๔ ทั้งนี้ ผลการเบิกจ่ายในรายงาน MIS เป็นผลการเบิกจ่ายเบื้องต้น เนื่องจากรายงาน MIS จะมีการปรับปรุงและประมวลผลข้อมูลทุกสิ้นเดือนอีกครั้งภายในวันที่ ๑๕ ของเดือนถัดไป

(๒) สถานะโครงการ วันที่ ๑๙ ตุลาคม ๒๕๖๔

(๒.๑) แผนงานหรือโครงการที่มีกรอบวงเงินตามมติคณะรัฐมนตรีเกินกว่า ๑,๐๐๐ ล้านบาท และมีผลการเบิกจ่ายต่ำกว่าร้อยละ ๘๐ ของแผนการเบิกจ่ายสะสม จำนวน ๓ โครงการ มีกรอบวงเงินตามมติคณะรัฐมนตรี รวมทั้งสิ้น ๒๓,๖๒๗ ล้านบาท มีแผนการเบิกจ่ายในปีงบประมาณ พ.ศ. ๒๕๖๔ จำนวน ๑๖,๘๐๒ ล้านบาท มีแผนการเบิกจ่ายสะสม (ตุลาคม ๒๕๖๓ - ตุลาคม ๒๕๖๔) จำนวน ๒๑,๐๕๓ ล้านบาท และมีผลการเบิกจ่ายสะสม (ตุลาคม ๒๕๖๓ - ๑๙ ตุลาคม ๒๕๖๔) จำนวน ๑๒,๑๔๗ ล้านบาท คิดเป็นร้อยละ ๕๗.๗๐ ของแผนการเบิกจ่ายสะสม

(๒.๒) แผนงานหรือโครงการที่มีการยกเลิกดำเนินโครงการ จำนวน ๑ โครงการ กรอบวงเงินตามมติคณะรัฐมนตรี รวมทั้งสิ้น ๐.๑๖ ล้านบาท ภายใต้แผนงานที่ ๒ คือ โครงการให้ความช่วยเหลือบรรเทาภาระค่าใช้จ่ายด้านการศึกษาในช่วงการแพร่ระบาดของโรคโควิด ๑๙ ของสำนักงานปลัดกระทรวงการพัฒนาสังคมและความมั่นคงของมนุษย์ เนื่องจากหน่วยงานได้รับจัดสรรงบประมาณรายจ่ายประจำปีเพื่อใช้จ่ายในการดำเนินกิจกรรมดังกล่าวแล้ว
รายละเอียดปรากฏตามสิ่งที่ส่งมาด้วย ๘

จากภาพรวมการเบิกจ่ายเงินปีงบประมาณ พ.ศ. ๒๕๖๔ กระทรวงการคลัง โดยสำนักงานเศรษฐกิจการคลังประเมินว่า การบริโภคและการลงทุนภาครัฐในปีงบประมาณ พ.ศ. ๒๕๖๔ จะช่วยสนับสนุนเศรษฐกิจไทยโดยคิดเป็น Contribution to Growth ต่อการขยายตัวของเศรษฐกิจไทยปีงบประมาณ พ.ศ. ๒๕๖๔ ที่ร้อยละ ๐.๓๙ และ ๐.๒๒ ตามลำดับ นอกจากนี้ ในปีงบประมาณ พ.ศ. ๒๕๖๔ ภาครัฐได้มีการดำเนินโครงการเยียวยาและกระตุ้นเศรษฐกิจในรูปแบบของเงินโอน ผ่าน พ.ร.ก. ให้อำนาจ

กระทรวง...

กระทรวงการคลังกู้เงินฯ ทั้งสองฉบับ ซึ่งจะไปช่วยสนับสนุนการบริโภคภาคเอกชน เป็นจำนวนเงินทั้งหมด ๕๙๗,๑๘๘ ล้านบาท หรือคิดเป็น Contribution to Growth ของเศรษฐกิจไทยที่ร้อยละ ๑.๓๗ โดยสรุป เม็ดเงินจากภาครัฐในปีงบประมาณ พ.ศ. ๒๕๖๔ คิดเป็น Contribution to Growth ของการขยายตัวของ เศรษฐกิจไทยในปีงบประมาณ พ.ศ. ๒๕๖๔ ที่ร้อยละ ๑.๙๘ (เม็ดเงินจากภาครัฐในปีปฏิทิน พ.ศ. ๒๕๖๔ คิดเป็น Contribution to Growth ของการขยายตัวทางเศรษฐกิจในปี ๒๕๖๔ ที่ร้อยละ ๒.๘๑)

๓.๒ มาตรการเร่งรัดการเบิกจ่ายงบประมาณและการใช้จ่ายภาครัฐ ประจำปีงบประมาณ

พ.ศ. ๒๕๖๕

เพื่อให้หน่วยรับงบประมาณใช้เป็นแนวทางในการเร่งรัดการเบิกจ่ายงบประมาณ และการใช้จ่ายภาครัฐ ซึ่งจะช่วยสนับสนุนการฟื้นตัวของเศรษฐกิจไทยหลังสถานการณ์การแพร่ระบาดของ COVID - ๑๙ เห็นควรกำหนดมาตรการเร่งรัดการเบิกจ่ายงบประมาณและการใช้จ่ายภาครัฐ ประจำปีงบประมาณ พ.ศ. ๒๕๖๕ ประกอบด้วย

๓.๒.๑ การกำหนดเป้าหมายการเบิกจ่ายงบประมาณและการใช้จ่ายภาครัฐ ปีงบประมาณ พ.ศ. ๒๕๖๕ เพื่อเป็นแนวทางให้หน่วยรับงบประมาณดำเนินการให้สอดคล้องกับเป้าหมาย ในภาพรวมของประเทศ โดยเป้าหมายการเบิกจ่ายงบประมาณรายจ่ายภาพรวมไม่น้อยกว่า ร้อยละ ๙๓.๐๐ การเบิกจ่ายงบประมาณรายจ่ายประจำไม่น้อยกว่า ร้อยละ ๙๘.๐๐ การเบิกจ่ายงบประมาณรายจ่ายลงทุน ไม่น้อยกว่า ร้อยละ ๗๕.๐๐ และการใช้จ่ายงบประมาณรายจ่ายภาพรวม รายจ่ายประจำ และรายจ่ายลงทุน ร้อยละ ๑๐๐.๐๐ โดยจำแนกเป้าหมายเป็นรายไตรมาส ดังนี้

หน่วย : ร้อยละ

รายการ	รวม		ไตรมาสที่ ๑		ไตรมาสที่ ๒		ไตรมาสที่ ๓		ไตรมาสที่ ๔	
	เบิกจ่าย	ใช้จ่าย	เบิกจ่าย	ใช้จ่าย	เบิกจ่าย	ใช้จ่าย	เบิกจ่าย	ใช้จ่าย	เบิกจ่าย	ใช้จ่าย
รายจ่าย ภาพรวม	๙๓.๐๐	๑๐๐.๐๐	๓๐.๐๐	๓๔.๐๘	๒๑.๐๐	๒๒.๑๖	๒๑.๐๐	๒๕.๕๐	๒๑.๐๐	๑๙.๒๖
รายจ่าย ประจำ	๙๘.๐๐	๑๐๐.๐๐	๓๔.๐๐	๓๕.๓๓	๒๓.๐๐	๒๐.๔๕	๒๒.๐๐	๒๕.๙๘	๑๙.๐๐	๑๘.๒๔
รายจ่ายลงทุน	๗๕.๐๐	๑๐๐.๐๐	๑๓.๐๐	๒๘.๙๖	๑๖.๐๐	๒๙.๑๙	๑๗.๐๐	๒๓.๕๐	๒๙.๐๐	๑๘.๓๕

๓.๒.๒ เพื่อเป็นการเร่งรัดให้หน่วยรับงบประมาณดำเนินการโดยเร็ว เห็นสมควรให้ หน่วยรับงบประมาณดำเนินการตามหนังสือสำนักงบประมาณ ด่วนที่สุด ที่ นร ๐๗๐๒/ว ๑๓๔ ลงวันที่ ๘ กันยายน ๒๕๖๔ เรื่อง การจัดทำแผนการปฏิบัติงานและแผนการใช้จ่ายงบประมาณ และการอนุมัติเงิน จัดสรรงบประมาณรายจ่ายประจำปีงบประมาณ พ.ศ. ๒๕๖๕

สำหรับส่วนราชการและหน่วยงานของรัฐที่มีเงินกันไว้เบิกเหลือมปี ให้เร่งรัด การเบิกจ่ายเงินกันไว้เบิกเหลือมปีโดยเร็ว กรณีที่หน่วยรับงบประมาณได้ก่อกั้นผูกพันไว้ก่อนสิ้นปีงบประมาณ และไม่สามารถเบิกจ่ายเงินจากคลังได้ทันภายในปีงบประมาณ ให้ขยายเวลาขอเบิกเงินจากคลังได้อีกไม่เกิน ๖ เดือนของปีงบประมาณถัดไป เว้นแต่มีความจำเป็นต้องขอเบิกเงินจากคลังภายหลังเวลาดังกล่าว ให้ขอ ทำความตกลงกับกระทรวงการคลังเพื่อขยายเวลาออกไปอีกไม่เกิน ๖ เดือน (พระราชบัญญัติวิธีการ งบประมาณ พ.ศ. ๒๕๖๑)

๓.๒.๓ กำหนด...

๓.๒.๓ กำหนดเป้าหมายการเบิกจ่ายงบประมาณของรัฐวิสาหกิจไม่น้อยกว่าร้อยละ ๙๕.๐๐ ของกรอบวงเงินที่ได้รับอนุมัติเบิกจ่ายลงทุนตามมติคณะรัฐมนตรี โดยให้รัฐวิสาหกิจปรับปรุงงบลงทุนระหว่างปี ๒๕๖๕ ให้แล้วเสร็จภายในไตรมาสแรก และปรับแผนการลงทุนให้สามารถเบิกจ่ายได้เร็วขึ้นในช่วงไตรมาส ๑ และ ๒ ของปี (Front- Loaded) รวมทั้งเร่งรัดการเบิกจ่ายงบประมาณให้เป็นไปตามเป้าหมาย ทั้งนี้ ให้กระทรวงเจ้าสังกัดกำกับและติดตามการเบิกจ่ายงบประมาณของรัฐวิสาหกิจให้เป็นไปตามเป้าหมายด้วย

๓.๒.๔ การเบิกจ่ายเงินตาม พ.ร.ก. ให้อำนาจกระทรวงการคลังกู้เงินฯ เพิ่มเติม พ.ศ. ๒๕๖๔ (กรอบวงเงิน ๕ แสนล้านบาท) ให้หน่วยงานเจ้าของโครงการที่ได้รับอนุมัติให้ใช้จ่ายเงินกู้ตาม พ.ร.ก. ให้อำนาจกระทรวงการคลังกู้เงินฯ เพิ่มเติม พ.ศ. ๒๕๖๔ เร่งดำเนินโครงการให้แล้วเสร็จตามกรอบระยะเวลาที่ได้รับอนุมัติจากคณะรัฐมนตรี สำหรับโครงการที่คณะกรรมการกั่นกรองการใช้จ่ายเงินกู้ (คกง.) เห็นชอบให้ยกเลิก ควรเร่งคืนกรอบวงเงินเหลือจ่ายเพื่อให้กระทรวงการคลังสามารถสรุปกรอบวงเงินคงเหลือและนำมาบริหารจัดการเงินกู้ให้มีประสิทธิภาพสูงสุดต่อไป

๔. ข้อเสนอแนะเพื่อรายงานคณะรัฐมนตรี

เพื่อให้คณะรัฐมนตรีรับทราบรายงานผลการเบิกจ่ายงบประมาณและการใช้จ่ายภาครัฐ ตั้งแต่ต้นปีงบประมาณจนถึงวันที่ ๓๐ กันยายน ๒๕๖๔ และการกำหนดมาตรการเร่งรัดการเบิกจ่ายงบประมาณและการใช้จ่ายภาครัฐ ประจำปีงบประมาณ พ.ศ. ๒๕๖๕ เพื่อเป็นแนวทางให้หน่วยรับงบประมาณ ดำเนินการให้สอดคล้องกับเป้าหมายในภาพรวมของประเทศ

๕. ข้อเสนอของคณะกรรมการฯ

คณะกรรมการฯ พิจารณาแล้ว เห็นควรนำเสนอคณะรัฐมนตรีรับทราบผลการประชุม คณะกรรมการฯ ในคราวประชุมครั้งที่ ๓/๒๕๖๔ ตามข้อ ๓.๑ และ ๓.๒ รวมทั้งเพื่อให้หน่วยรับงบประมาณ รัฐวิสาหกิจ และหน่วยงานเจ้าของโครงการที่ได้รับอนุมัติให้ใช้จ่ายเงินกู้ตาม พ.ร.ก. ให้อำนาจกระทรวงการคลัง กู้เงินฯ เพิ่มเติม พ.ศ. ๒๕๖๔ ปฏิบัติตามมาตรการเร่งรัดการเบิกจ่ายงบประมาณและการใช้จ่ายภาครัฐ ประจำปีงบประมาณ พ.ศ. ๒๕๖๕ ต่อไป

จึงกราบเรียนมาเพื่อโปรดทราบและเห็นชอบให้นำเรื่องนี้เสนอคณะรัฐมนตรีเพื่อทราบต่อไป

ขอแสดงความนับถืออย่างยิ่ง

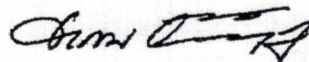

(นายอาคม เติมพิทยาไพสิฐ)

รัฐมนตรีว่าการกระทรวงการคลัง
ประธานกรรมการติดตามเร่งรัด
การเบิกจ่ายงบประมาณและการใช้จ่ายภาครัฐ

เห็นชอบ

พลเอก

(ประยุทธ์ จันทร์โอชา)

นายกรัฐมนตรี

ท.ธ. ๒๕

ฝ่ายเลขานุการคณะกรรมการฯ

กรมบัญชีกลาง

โทร ๐ ๒๑๒๗ ๗๐๐๐ ต่อ ๔๒๐๖

ไปรษณีย์อิเล็กทรอนิกส์ disadmgr@cgd.go.th

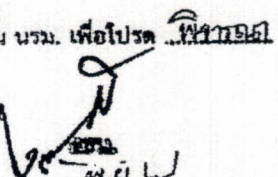
กราบเรียน นรม. เพื่อโปรด 

ท.ธ. ๒๕

ผลการเบิกจ่ายเงินงบประมาณรายจ่ายลงทุน ประจำปีงบประมาณ พ.ศ. ๒๕๖๔
จำแนกเป็นรายการกระทรวง เรื่องลำดับร้อยละการเบิกจ่ายจากมากไปน้อย

ผลการเบิกจ่ายเงินงบประมาณรายจ่ายลงทุน ประจำปีงบประมาณ พ.ศ. ๒๕๖๔
ตั้งแต่ต้นปีงบประมาณจนถึงวันที่ ๓๐ กันยายน ๒๕๖๔
จำแนกเป็นรายการกระทรวง เรียงลำดับร้อยละการเบิกจ่ายจากมากไปน้อย

หน่วย : ล้านบาท

ลำดับ	กระทรวง	วงเงินงบประมาณ หลังโอน เปลี่ยนแปลง	การใช้จ่าย	ร้อยละการใช้จ่าย ต่องบประมาณ	เบิกจ่าย	ร้อยละการเบิกจ่าย ต่องบประมาณ
1	กท.พ.สังคม/คนมบขย	1,736.78	1,735.15	99.91	1,518.01	87.40
2	กระทรวงการอุดมศึกษา	32,641.32	32,557.31	99.74	28,058.86	85.96
3	กระทรวงคมนาคม	177,101.88	176,376.42	99.59	151,969.88	85.81
4	กระทรวงดิจิทัลเพื่ออา	2,702.39	2,514.29	93.04	2,267.65	83.91
5	กท.เกษตรและสหกรณ์	72,128.51	71,779.46	99.52	59,036.11	81.85
6	กระทรวงพาณิชย์	888.14	877.07	98.75	662.61	74.61
7	กระทรวงพลังงาน	737.68	720.90	97.72	524.16	71.05
8	สำนักนายกรัฐมนตรี	12,373.37	12,119.30	97.95	8,667.18	70.05
9	กท.ทรัพยากรธรรมชาติและ	11,988.15	11,763.96	98.13	8,377.81	69.88
10	กระทรวงการคลัง	4,645.85	4,611.58	99.26	3,134.47	67.47
11	กระทรวงอุตสาหกรรม	787.40	786.65	99.91	528.17	67.08
12	กระทรวงสาธารณสุข	16,839.68	16,678.74	99.04	11,124.12	66.06
13	กระทรวงวัฒนธรรม	2,629.16	2,609.94	99.27	1,703.58	64.80
14	กระทรวงแรงงาน	428.64	426.14	99.42	276.34	64.47
15	กระทรวงกลาโหม	54,395.27	53,471.95	98.30	32,017.33	58.86
16	กระทรวงมหาดไทย	80,034.71	77,617.99	96.98	46,608.72	58.24
17	กระทรวงศึกษาธิการ	19,431.79	19,046.26	98.02	11,225.13	57.77
18	กท.กท.และกีฬา	1,760.08	1,736.99	98.69	938.46	53.32
19	กระทรวงยุติธรรม	3,613.24	3,599.60	99.62	1,748.09	48.38
20	กระทรวงการต่างประเทศ	404.95	387.31	95.64	173.00	42.72
21	ส่วน ร.ม.สก.ส.นายกา	22,557.94	22,498.41	99.74	8,394.31	37.21
22	หน่วยงานของรัฐสภา	3,380.01	3,243.77	95.97	2,275.96	67.34
23	หน่วยงานของศาล	4,258.00	4,258.00	100.00	4,258.00	100.00
24	หน่วยงานอิสระของรัฐ	2,190.21	2,190.21	100.00	2,190.21	100.00
25	รัฐวิสาหกิจ	18,512.98	17,646.04	95.32	13,875.28	74.95
26	สมาคมชาตไทย	2,776.56	2,765.70	99.61	1,232.21	44.38
27	หน่วยงานอื่นของรัฐ	1.85	1.85	100.00	1.85	100.00
28	จังหวัด	19,846.38	19,693.31	99.23	12,618.38	63.58
29	อปท.	7,806.75	7,641.89	97.89	4,031.26	51.64
30	กท./งท.หมนเวียน	7,106.31	7,106.31	100.00	7,106.31	100.00
31	งบกลาง	18,602.28	18,449.97	99.18	1,813.83	9.75
รวม		604,308.25	596,912.47	98.78	428,357.27	70.88

ที่มา : ระบบบริหารการเงินการคลังภาครัฐแบบอิเล็กทรอนิกส์ (GFMIS)

สิ่งที่ส่งมาด้วย ๓

ผลการเบิกจ่ายเงินงบประมาณรายจ่ายลงทุน ประจำปีงบประมาณ พ.ศ. ๒๕๖๔ ที่สำคัญ

รายงานจ่ายลงทุน รายการก่อสร้างผู้ผูกพันงบประมาณใหม่ วงเงินรวมตั้งแต่ 1,000 ล้านบาทขึ้นไป

ลำดับ	กระทรวง	กรม	รายการ	ผูกพัน	วงเงินงบประมาณ	จัดสรร	เบิกจ่าย	ร้อยละเบิกจ่าย ตลอดปีรวม	ใช้จ่าย (PO+เบิกจ่าย+ สำรองเงินที่มี)	ร้อยละใช้จ่าย ตลอดปีรวม	
1	กระทรวงกลาโหม	กองทัพบก	พ.บ.1421	64-66	845.23	845.23	844.46	99.91	845.23	100.00	
2		กองทัพอากาศ	พ.อ.185	64-66	900.00	900.00	700.56	77.84	900.00	100.00	
3			พ.อ.187	64-67	294.00	294.00	-	-	294.00	100.00	
4	กระทรวงมหาดและ สหกรณ์	กรมชลประทาน	คลองระบายน้ำและอาคารประกอบ	64-66	550.28	550.28	-	-	550.28	100.00	
5			งานชุดคลองระบายน้ำหลักหรืออาคารประกอบ สัญญาที่ 3	64-67	746.63	746.63	550.35	73.71	746.63	100.00	
6			ปรับปรุงคลองชลประทาน - บ้าน และอาคารประกอบ	64-66	379.97	379.97	267.30	70.35	379.97	100.00	
7			กรมทางหลวง	สาย บ.น้ำปึก - บ.หนองสีตอม 2 จ.อำนาจเจริญ จ.อุบลราชธานี	64-66	200.00	200.00	149.85	74.93	200.00	100.00
8			กรมทางหลวง	สาย อ.สุวรรณภูมิ - ยโสธร จ.ร้อยเอ็ด จ.ยโสธร จ.อำนาจเจริญ	64-66	222.00	222.00	166.35	74.93	222.00	100.00
9			กรมทางหลวง	สาย อ.อินทร์บุรี - อ.สาทรเหล็กดอน ไคตาด - เขาทหารย ดอน 19 นครสวรรค์	64-66	200.00	200.00	149.83	74.92	200.00	100.00
10			กรมทางหลวง	สาย อ.อินทร์บุรี - อ.สาทรเหล็กดอน ไคตาด - เขาทหารย ดอน 29 นครสวรรค์	64-66	200.00	200.00	149.91	74.95	200.00	100.00
11			กรมทางหลวง	สาย อ.อินทร์บุรี - อ.สาทรเหล็กดอน ไคตาด - เขาทหารย ดอน 39 พิจิตร	64-66	150.26	150.26	149.93	99.78	150.26	100.00
12			กรมทางหลวง	สายทางเลี่ยงเมืองนครสวรรค์ด้านตะวันออก ดอน แยกทางหลวงหมายเลข 117 - บรรจบทางหลวงหมายเลข 225 ดอน 49 นครสวรรค์	64-66	194.00	194.00	145.23	74.86	194.00	100.00
13			กระทรวงคมนาคม	กรมทางหลวง	สายพะเยา - บ้านต้นแหนง จ.พะเยา	64-66	164.51	164.51	164.51	100.00	164.51
14	สาย บ.ท่าดอกแก้ว - อ.ศรีสงคราม จ.นครพนม	64-66			196.00	196.00	146.92	74.96	196.00	100.00	
15	ทางแยกต่างระดับเขตสี่ทางหมายเลข 290 กับทางหลวงหมายเลข 304 จ.นครราชสีมา	64-66			316.00	316.00	236.70	74.91	316.00	100.00	
16	กรมทางหลวง	สายนครสวรรค์ - ชัยภูมิ ดอน บ.ศรีมงคล - อ.บึงสามพัน จ.เพชรบูรณ์			64-66	200.00	200.00	149.85	74.93	200.00	100.00
17	กรมทางหลวง	สาย อ.มัญจาคีรี - แยกขอนแก่น อ.ขอนแก่น			64-66	226.00	226.00	169.41	74.96	226.00	100.00
18	กรมทางหลวง	สายทางเลี่ยงเมืองเชียงใหม่ของ จ.เชียงใหม่			64-66	220.00	220.00	156.74	71.25	220.00	100.00
19	กรมทางหลวง	สายทางเลี่ยงเมืองเชียงใหม่ด้านเหนือ จ.เชียงใหม่			64-66	230.00	230.00	172.35	74.93	230.00	100.00
20	กรมทางหลวง	สายทางเลี่ยงเมืองเชียงใหม่ทางด้านใต้ (สะพานข้ามแม่น้ำบางปะกง) จ. เชียงใหม่			64-66	196.00	196.00	146.81	74.90	196.00	100.00

รายจ่ายลงทุน รายการก่อสร้างใหม่ วงเงินรวมตั้งแต่ 1,000 ล้านบาทขึ้นไป

ลำดับ	กระทรวง	กรม	รายการ	ผูกพัน	งบประมาณ	จัดสรร	เบิกจ่าย	ร้อยละเบิกจ่าย ของงบประมาณ	ใช้จ่าย (PO+เบิกจ่าย+ สำรองเงินที่มี)	ร้อยละใช้จ่าย ของงบประมาณ
21		กรมทางหลวงชนบท	ถนนสายแยก ทล.1020 - บ.กัวแก้ว อ.เทร. จ. เชียงราย,พะเยา	64-66	240.00	240.00	179.85	74.94	240.00	100.00
22	กระทรวงคมนาคม	กรมท่าอากาศยาน	งานก่อสร้างเขื่อนเสริมความยาวทางวิ่งพร้อมระบบไฟฟ้าสนามบินและ องค์ประกอบอื่นๆ ท่าอากาศยานศรี ตานโคกหล่อ อำเภอเมืองศรี จังหวัดศรี	64-67	360.00	360.00	266.36	73.99	360.00	100.00
23	กระทรวงมหาดไทย	สำนักงาน ปลัดกระทรวง มหาดไทย	ระบบวิทยุสื่อสาร แขวงวัดราชพิธ เขตพระนครกรุงเทพมหานคร	64-65	897.95	897.95	-	-	897.95	100.00
24	กระทรวงยุติธรรม	กรมราชทัณฑ์	ก่อสร้างเรือนจำจังหวัดร้อยเอ็ดพร้อมสิ่งก่อสร้างประกอบ ตำบลในเมือง อำเภอเมืองร้อยเอ็ดจังหวัดร้อยเอ็ด	64-66	297.46	297.46	-	-	297.46	100.00
25	กระทรวงยุติธรรม	กรมราชทัณฑ์	ปรับปรุงได้สถานเปิดแคงสตูดิโอกรมหนองบัวลำภู ทัดตานเปิด หนองบัวลำภู ตำบลบ้านแค อำเภอศรีบุญเรือง จังหวัดนครสวรรค์	64-66	194.00	194.00	-	-	194.00	100.00
26	กระทรวงสาธารณสุข	กรมการแพทย์	อาคารอุบัติเหตุและฉุกเฉินโรงพยาบาลราชวิถี แขวงทุ่งพญาไท เขตราชเทวี กรุงเทพมหานคร	64-66	196.00	196.00	87.45	44.62	196.00	100.00
27	กระทรวง การอุดมศึกษา	มหาวิทยาลัย ธรรมศาสตร์	โครงการก่อสร้างโรงพยาบาลธรรมศาสตร์ ศูนย์พญา ตำบลโป่ง อำเภอบาง ละมุง จังหวัดชลบุรี	64-66	127.40	127.40	127.40	100.00	127.40	100.00
28	ส่วนราชการไม่สังกัด	สำนักงานตำรวจ แห่งชาติ	อาคารที่ก่อสร้างพร้อมขบวนตำรวจกลางวงเงิน เขตหลักสี่ กรุงเทพมหานคร จำนวน 5 อาคาร	64-67	773.02	773.02	385.99	49.93	773.02	100.00
29			โครงการก่อสร้างห้องขังไม้ได้งบประมาณที่ 6 จากคลองสามแสนสุข อุโมงค์ใต้คลองบางเขน	64-66	135.80	135.80	-	-	135.80	100.00
30		อปท.	โครงการก่อสร้างเรือน ค.ส.ค.คลองเปรมประชากร ช่วงที่ 3จากถนนรัง ประภาดิเกษมในแจ้งวัฒนะ	64-66	130.00	130.00	-	-	130.00	100.00
				รวมทั้งสิ้น	9,982.49	9,982.49	5,664.12	56.74	9,982.49	100.00

หมายเหตุ : ข้อมูลเบื้องต้น

ที่มา : ระบบการบริหารการเงินการคลังแบบอิเล็กทรอนิกส์ (GFMS)

ข้อมูล ณ วันที่ 30 กันยายน 2564

การเบิกจ่ายเงินงบประมาณประจำปี 2564 ตั้งแต่ต้นปีงบประมาณ จนถึงสิ้นเดือน กันยายน
ของหน่วยงานที่ได้รับจัดสรรงบประมาณรายจ่ายลงทุนเกิน 1,000 ล้านบาท
จำนวน 37 หน่วยงาน ที่มีผลการใช้จ่ายต่ำกว่าเป้าหมายเดือนกันยายน 2564 (ร้อยละ 100.00) เรียงลำดับผลการใช้จ่ายจากมากไปน้อย

หน่วย : ล้านบาท

ลำดับ	หน่วยงาน / กรม	รายจ่ายลงทุน				
		วงเงินงบประมาณ	เบิกจ่าย	ร้อยละเบิกจ่าย ของงบประมาณ	ใช้จ่าย (PO+เบิกจ่าย)	ร้อยละใช้จ่าย ของงบประมาณ
1	สำนักงานปลัดกระทรวงกลาโหม	2,381.70	1,891.43	79.42	2,381.36	99.99
2	กรมป้องกันและบรรเทาสาธารณภัย	4,952.42	1,877.11	37.90	4,950.36	99.96
3	กรมที่ดิน	1,369.38	444.16	32.43	1,368.72	99.95
4	กรมท่าอากาศยาน	5,177.94	3,061.34	59.12	5,174.76	99.94
5	กรมทางหลวงชนบท	47,106.86	42,062.55	89.29	47,064.46	99.91
6	กรมทรัพยากรน้ำ	3,955.96	2,425.93	61.32	3,952.28	99.91
7	กรมเจ้าท่า	3,747.71	2,990.00	79.78	3,742.43	99.86
8	สำนักงานตำรวจแห่งชาติ	21,396.27	7,396.98	34.57	21,357.30	99.82
9	กรมการปกครอง	2,680.28	1,859.48	69.38	2,675.33	99.82
10	สำนักงานคณะกรรมการการอาชีวศึกษา	2,675.93	1,278.12	47.76	2,668.04	99.71
11	กองทัพเรือ	9,938.95	4,968.13	49.99	9,900.28	99.61
12	สภากาชาดไทย	2,776.56	1,232.21	44.38	2,765.70	99.61
13	สำนักเลขาธิการนายกรัฐมนตรี	2,743.36	1,349.59	49.19	2,731.18	99.56
14	กรมทางหลวง	119,917.55	103,274.71	86.12	119,370.05	99.54
15	สำนักงานปลัดกระทรวงสาธารณสุข	11,533.82	7,782.41	67.47	11,478.98	99.52
16	กรมชลประทาน	65,962.53	54,103.25	82.02	65,642.36	99.51
17	กรมราชทัณฑ์	2,172.23	714.10	32.87	2,160.65	99.47
18	กองบัญชาการกองทัพไทย	4,282.97	3,669.92	85.69	4,258.07	99.42
19	การเคหะแห่งชาติ	1,092.12	459.63	42.09	1,085.02	99.35
20	เมืองพัทยา	1,042.77	162.40	15.57	1,035.41	99.29
21	กรมป่าไม้	1,723.12	1,537.24	89.21	1,708.84	99.17
22	กรมศิลปากร	1,733.77	1,077.73	62.16	1,719.15	99.16
23	กองทัพอากาศ	13,047.03	7,285.88	55.84	12,928.76	99.09
24	กรมพัฒนาที่ดิน	2,138.91	2,027.83	94.81	2,115.82	98.92
25	กรมทรัพยากรน้ำบาดาล	1,553.57	1,528.63	98.40	1,533.82	98.73
26	มหาวิทยาลัยศรีนครินทรวิโรฒ	1,053.85	1,036.22	98.33	1,036.22	98.33
27	กรมอุทยานแห่งชาติ สัตว์ป่า และพันธุ์พืช	2,558.40	2,052.29	80.22	2,506.71	97.98
28	สำนักงานคณะกรรมการการศึกษาขั้นพื้นฐาน	15,994.25	9,504.86	59.43	15,667.59	97.96
29	กรมโยธาธิการและผังเมือง	27,502.77	17,065.96	62.05	26,932.68	97.93
30	กองทัพบก	24,464.73	13,922.08	56.91	23,723.60	96.97
31	กรมการแพทย์	3,104.89	1,965.84	63.31	3,004.79	96.78
32	สำนักงานเลขาธิการสภาผู้แทนราษฎร	3,330.10	2,243.27	67.36	3,194.76	95.94
33	กรมส่งเสริมการปกครองท้องถิ่น	39,403.59	23,798.43	60.40	37,720.25	95.73
34	การประปาส่วนภูมิภาค	3,834.84	2,965.62	77.33	3,665.92	95.60
35	กรุงเทพมหานคร	2,189.01	1,040.00	47.51	2,090.18	95.49
36	การรถไฟแห่งประเทศไทย	5,575.12	4,163.07	74.57	4,904.19	87.97
37	กรมอุตุวิทยามหาวิทยาลัย	1,178.50	764.40	64.87	992.40	84.21
รวมทั้งสิ้น		467,293.74	336,982.91	72.11	461,208.40	98.70

หมายเหตุ : ข้อมูลเบื้องต้น

ที่มา : ระบบการบริหารการเงินการคลังภาครัฐแบบอิเล็กทรอนิกส์ (GFMS)

ข้อมูล ณ วันที่ 30 กันยายน 2564

รัฐวิสาหกิจปีงบประมาณที่มีปัญหาการเบิกจ่ายงบประมาณ ประจำปี ๒๕๖๔

๑) การรถไฟแห่งประเทศไทย

งานโยธามีปัญหาในการจัดซื้อจัดจ้างที่ต้องพิจารณาผู้ชนะการประมูลใหม่และศาลปกครองให้ทุเลาการบังคับกระบวนการจัดซื้อจัดจ้างไว้เป็นการชั่วคราว รวมทั้งการปรับแบบก่อสร้างและการมีโครงสร้างงานโยธาร่วมกับโครงการอื่น จึงทำให้งานระบบอาณัติสัญญาณล่าช้าไปด้วย ประกอบกับผลกระทบจากสถานการณ์การแพร่ระบาดของโรค COVID - ๑๙ และการประกาศปิดสถานที่ก่อสร้างและห้ามเคลื่อนย้ายแรงงาน โดยมีโครงการสำคัญที่เบิกจ่ายล่าช้า ได้แก่ โครงการรถไฟฟ้าความเร็วสูงไทย - จีน ระยะที่ ๑ (ช่วงกรุงเทพมหานคร - นครราชสีมา) และโครงการก่อสร้างรถไฟทางคู่ ช่วงนครปฐม - ชุมพร

๒) บริษัท ท่าอากาศยานแห่งประเทศไทย จำกัด (มหาชน)

สถานการณ์การแพร่ระบาดของโรค COVID - ๑๙ ทำให้การนำเข้าอุปกรณ์และผู้เชี่ยวชาญเพื่อเข้าร่วมทดสอบระบบจากต่างประเทศดำเนินการได้ล่าช้าในหลายแผนงาน และการประกาศปิดสถานที่ก่อสร้างและห้ามเคลื่อนย้ายแรงงานทำให้ไม่สามารถนำวัสดุอุปกรณ์เข้าติดตั้งในพื้นที่ได้ รวมทั้งได้รับอนุญาตให้เปลี่ยนรูปแบบการใช้พื้นที่สนามบินช้ากว่าแผน โดยมีโครงการสำคัญที่เบิกจ่ายล่าช้า ได้แก่ โครงการพัฒนาท่าอากาศยานสุวรรณภูมิ (ปีงบประมาณ ๒๕๕๔ - ๒๕๖๐) และโครงการทางวิ่งเส้นที่ ๓ ท่าอากาศยานสุวรรณภูมิ

๓) การทางพิเศษแห่งประเทศไทย (กทพ.)

หลายสัญญามีปัญหาในการจัดซื้อจัดจ้างและต้องจัดทำ TOR หลายครั้งเนื่องจาก ๑) TOR มีผู้วิจารณ์หลายครั้ง ๒) มีผู้อุทธรณ์ผลการคัดเลือก และ ๓) รายละเอียดด้านเทคนิคของผู้รับจ้างไม่เป็นไปตามข้อกำหนด TOR ทำให้ไม่สามารถลงนามในสัญญาได้ในปี ๒๕๖๔ รวมทั้งในการก่อสร้างและติดตั้งระบบได้รับผลกระทบจากงานที่มีความเกี่ยวเนื่องกันหรืออยู่ในสัญญาเดียวกัน ประกอบกับผลกระทบจากสถานการณ์การแพร่ระบาดของโรค COVID - ๑๙ และการประกาศปิดสถานที่ก่อสร้างและห้ามเคลื่อนย้ายแรงงาน โดยมีโครงการสำคัญที่เบิกจ่ายล่าช้า ได้แก่ โครงการทางพิเศษสายพระราม ๓ - ดาวคะนอง - วงแหวนรอบนอกตะวันตก และแผนก่อสร้างศูนย์บริหารทางพิเศษ กทพ. (ระยะที่ ๒)

๔) องค์การเภสัชกรรม

สถานการณ์การแพร่ระบาดของโรค COVID - ๑๙ ทำให้ขาดแคลนแรงงานและการก่อสร้างล่าช้า ซึ่งส่งผลกระทบต่องานอื่นที่มีความเกี่ยวเนื่องกัน ประกอบกับผู้รับจ้างขอยกเลิกสัญญาจ้างควบคุมงานก่อสร้างและระงับการให้บริการตามสัญญาทั้งหมดทำให้งานก่อสร้างหยุดชะงัก รวมทั้งมีการทบทวนข้อกำหนดพิจารณาเลือกเครื่องจักรทำให้ไม่สามารถจัดซื้อจัดจ้างได้ตามแผน โดยมีโครงการสำคัญที่เบิกจ่ายล่าช้า ได้แก่ โครงการก่อสร้างโรงงานผลิตยารังสีระยะที่สอง แผนการก่อสร้างคลังยาและเวชภัณฑ์แห่งใหม่ ปทุมธานี และแผนเพิ่มศักยภาพในการผลิตยากลุ่มโรคติดต่อไม่เรื้อรัง (Non - Communicable Diseases : NCDs) และการบรรจุยาแบบอัตโนมัติ

๕) การท่าเรือแห่งประเทศไทย

มีการจัดทำ TOR หลายครั้งเนื่องจาก ๑) TOR มีผู้วิจารณ์หลายครั้ง ๒) TOR ไม่ครบถ้วน และ ๓) มีผู้อื่นข้อเสนอเพียงรายเดียว ทำให้บางงานยังไม่สามารถลงนามในสัญญาและไม่สามารถเบิกจ่ายได้ในปี ๒๕๖๔ โดยมีโครงการสำคัญที่เบิกจ่ายล่าช้า ได้แก่ โครงการพัฒนาท่าเรือแหลมฉบัง ระยะที่ ๓

สิ่งที่ส่งมาด้วย ๕

การลงทุนในโครงการขนาดใหญ่ที่มีมูลค่า ๑,๐๐๐ ล้านบาทขึ้นไป

สรุปแหล่งเงินและสถานะโครงการลงทุน

โครงการลงทุนทั้งสิ้น 103 โครงการ จาก 21 หน่วยงาน
มูลค่าโครงการรวม 2.55 ล้านล้านบาท โดยสามารถแบ่งแหล่งเงินทุนได้ดังนี้

หน่วย : ล้านบาท

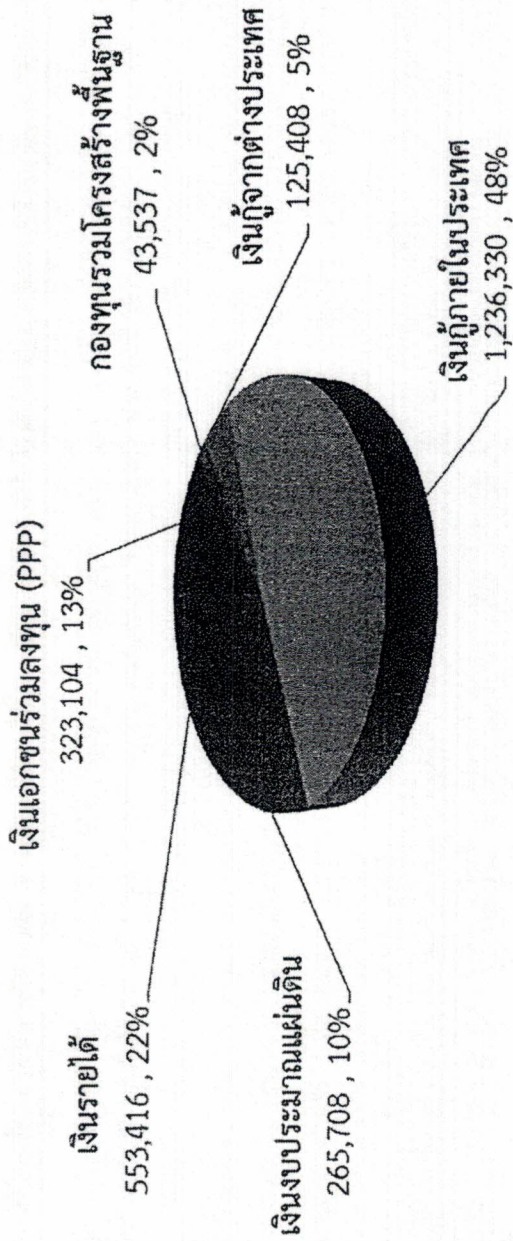

สามารถแบ่งโครงการออกเป็น

โครงการที่รัฐดำเนินการเอง	โครงการร่วมลงทุน (PPP)
โครงการที่รัฐดำเนินการเอง 82 โครงการ มูลค่า 2.03 ลต.	โครงการร่วมลงทุน (PPP) 21 โครงการ มูลค่า 517,874 ลบ.
ลงนามครบถ้วนแล้ว 32 โครงการ มูลค่า 711,861 ลบ.	ลงนามครบถ้วนแล้ว 4 โครงการ มูลค่า 125,390 ลบ.
ลงนามยังไม่ครบ/ยังไม่ได้ลงนาม 50 โครงการ มูลค่า 1.32 ลต.	ลงนามยังไม่ครบ/ยังไม่ได้ลงนาม 17 โครงการ มูลค่า 392,484 ลบ.

หมายเหตุ : มูลค่าโครงการเป็นไปตามที่คณะรัฐมนตรีอนุมัติและมูลค่าการลงทุนปี 64 เป็นไปตามบัญชีของหน่วยงาน

สถานะโครงการลงทุนที่รัฐดำเนินการเอง

โครงการที่ลงนามแล้วและอยู่ระหว่างเบิกจ่ายตามงวดงาน

 32 โครงการ มูลค่า 711,861 ลบ.



เป็นมูลค่าการลงทุนปี 64 = 66,134 ลบ.

การเบิกจ่ายเป็นไปตามแผน

19 โครงการ มูลค่า 377,464 ลบ.

(เป็นมูลค่าการลงทุนปี 64 = 20,287 ลบ.)

โครงการสำคัญ

- โครงการรถไฟฟ้ามหานคร สายสีส้ม ช่วงศูนย์วัฒนธรรมฯ - มีนบุรี (สถานีวงศ์) มูลค่า 92,532 ลบ. (เป็นมูลค่าการลงทุนปี 64 = 12,824 ลบ.)
- โครงการรถไฟฟ้ามหานคร สายสีน้ำเงิน ช่วงหัวลำโพง-บางแค และช่วงบางซื่อ - ทหาระ มูลค่า 61,283 ลบ. (เป็นมูลค่าการลงทุนปี 64 = 1,328 ลบ.)
- แผนปรับปรุงและขยายระบบจ่ายไฟฟ้านายพลตั้งไฟฟ้า ฉบับที่ 11 ปี 2555 - 2559 (ฉบับปรับปรุง) มูลค่า 51,306 ลบ. (เป็นมูลค่าการลงทุนปี 64 = 743 ลบ.)
- แผนงานเปลี่ยนระบบสายไฟฟ้าอากาศเป็นสายไฟฟ้าใต้ดิน ปี 2551 - 2556 (ฉบับปรับปรุง) มูลค่า 9,089 ลบ. (เป็นมูลค่าการลงทุนปี 64 = 775 ลบ.)
- โครงการก่อสร้างทางสายหลักให้เป็น 4 ช่องจราจร (ระยะที่ 2) ทางหลวงหมายเลข 22 และ 23 มูลค่า 6,808 ลบ. (เป็นมูลค่าการลงทุนปี 64 = 1,139 ลบ.)

การเบิกจ่ายไม่เป็นไปตามแผน

13 โครงการ มูลค่า 334,397 ลบ.

(เป็นมูลค่าการลงทุนปี 64 = 45,847 ลบ.)

โครงการสำคัญ

- โครงการระบบรถไฟชานเมือง (สายสีแดง) ช่วงบางซื่อ - รังสิต มูลค่า 88,003 ลบ. (เป็นมูลค่าการลงทุนปี 64 = 14,564 ลบ.)
- โครงการก่อสร้างรถไฟทางคู่ ช่วงนครปฐม - ชุมพร มูลค่า 44,998 ลบ. (เป็นมูลค่าการลงทุนปี 64 = 12,261 ลบ.)
- โครงการก่อสร้างรถไฟทางคู่ ช่วงสทบุรี - ปากน้ำโพ มูลค่า 22,840 ลบ. (เป็นมูลค่าการลงทุนปี 64 = 7,308 ลบ.)
- โครงการโรงไฟฟ้าบางปะกง (ทดแทนเครื่องที่ 1 - 2) (1300 MW) มูลค่า 33,943 ลบ. (เป็นมูลค่าการลงทุนปี 64 = 3,848 ลบ.)
- โครงการระบบรถไฟชานเมืองสายสีแดงอ่อน ช่วงบางซื่อ - ดลิ่งชัน มูลค่า 19,080 ลบ. (เป็นมูลค่าการลงทุนปี 64 = 3,388 ลบ.)

หมายเหตุ : มูลค่าโครงการเป็นไปตามที่คณะรัฐมนตรีอนุมัติและมูลค่าการลงทุนปี 64 เป็นไปตามบัญชีของหน่วยงานนั้น

สถานะโครงการลงทุนที่รัฐดำเนินการเอง

โครงการที่ลงนามยังไม่ครบถ้วน

46 โครงการ มูลค่า 1.25 ลลบ. 

เป็นมูลค่าการลงทุนปี 64 = 126,333 ลบ.

มีแนวโน้มจะเบิกจ่ายได้ตามแผน

26 โครงการ มูลค่า 647,885 ลบ.

(เป็นมูลค่าการลงทุนปี 64 = 50,455 ลบ.)

โครงการสำคัญ

- แผนปรับปรุงและขยายระบบจำหน่ายไฟฟ้า ฉบับที่ 12 ปี 2560 - 2564 มูลค่า 84,694 ลบ. (เป็นมูลค่าการลงทุนปี 64 = 13,181 ลบ.)
- โครงการพัฒนาระบบส่งและจำหน่าย ระยะที่ 1 มูลค่า 62,679 ลบ. (เป็นมูลค่าการลงทุนปี 64 = 11,821 ลบ.)
- โครงการขยายระบบส่งไฟฟ้า ระยะที่ 12 มูลค่า 60,000 ลบ. (เป็นมูลค่าการลงทุนปี 64 = 4,892 ลบ.)
- โครงการพัฒนาระบบส่งและจำหน่าย ระยะที่ 2 มูลค่า 77,334 ลบ. (เป็นมูลค่าการลงทุนปี 64 = 2,650 ลบ.)
- โครงการปรับปรุงระบบส่งไฟฟ้าบริเวณภาคตะวันออกเฉียงเหนือ ภาคเหนือตอนล่าง ภาคกลาง และกรุงเทพมหานคร เพื่อเสริมความมั่นคงระบบไฟฟ้า มูลค่า 94,040 ลบ. (เป็นมูลค่าการลงทุนปี 64 = 2,381 ลบ.)

หมายเหตุ : มูลค่าโครงการเป็นไปตามที่คณะรัฐมนตรีอนุมัติและมูลค่าการลงทุนปี 64 เป็นไปตามบัญชีของหน่วยงานนั้น

มีแนวโน้มจะมีปัญหาการเบิกจ่าย

20 โครงการ มูลค่า 602,308 ลบ.

(เป็นมูลค่าการลงทุนปี 64 = 75,878 ลบ.)

โครงการสำคัญ

- โครงการรถไฟความเร็วสูง ไทย - จีน (ระยะที่ 1 ช่วงกรุงเทพมหานคร - นครราชสีมา) มูลค่า 179,412 ลบ. (เป็นมูลค่าการลงทุนปี 64 = 30,892 ลบ.)
- โครงการพัฒนาท่าอากาศยานสุวรรณภูมิ ระยะที่ 2 มูลค่า 62,503 ลบ. (เป็นมูลค่าการลงทุนปี 64 = 7,087 ลบ.)
- โครงการก่อสร้างโรงไฟฟ้าทางคู่ ช่วงบางกะเบา - ขุมทองถนนจิระ มูลค่า 31,121 ลบ. (เป็นมูลค่าการลงทุนปี 64 = 7,849 ลบ.)
- โครงการพัฒนาพื้นที่ส่วนขยายศูนย์ราชการฯ โซนซี มูลค่า 30,000 ลบ. (เป็นมูลค่าการลงทุนปี 64 = 7,600 ลบ.)
- โครงการทางพิเศษสายพระราม 3 - คางกะนอง - วงแหวนรอบนอก กรุงเทพมหานครด้านตะวันตก มูลค่า 31,244 ลบ. (เป็นมูลค่าการลงทุนปี 64 = 5,118 ลบ.)

สถานะโครงการลงทุนที่รัฐดำเนินการเอง

โครงการที่ยังไม่ได้ลงนาม

- 4 โครงการ มูลค่า 67,575 ลบ.  เป็นมูลค่าการลงทุนปี 64 = 0 ลบ.

ยังไม่ได้ลงนาม
ภายหลังจาก ครม. อนุมัติแล้วมากกว่า 2 ปี
4 โครงการ มูลค่า 67,575 ลบ.
(เป็นมูลค่าการลงทุนปี 64 = 0 ลบ.)

โครงการสำคัญ

- โครงการระบบรถไฟฟ้าชานเมือง สายสีแดงอ่อน ช่วงบางซื่อ - พญาไท - มีกะสัน - หัวหมาก และสายสีแดงเข้ม ช่วงบางซื่อ - หัวลำโพง มูลค่า 44,158 ลบ.
- โครงการระบบรถไฟฟ้าชานเมืองสายสีแดงอ่อน ช่วงตลิ่งชัน - ศาลายา (เพิ่มเติมสถานีบางกรวย - กฟผ. และสะพานพระราม 6) มูลค่า 10,202 ลบ.
- โครงการระบบรถไฟฟ้าชานเมืองสายสีแดงอ่อน ช่วงตลิ่งชัน - ศิริราช มูลค่า 6,645 ลบ.
- โครงการระบบรถไฟฟ้าชานเมืองสายสีแดงเข้ม ช่วงรังสิต - มหาวิทยาลัยธรรมศาสตร์ ศูนย์รังสิต มูลค่า 6,570 ลบ.

หมายเหตุ : มูลค่าโครงการเป็นไปตามที่คณะรัฐมนตรีอนุมัติและมูลค่าการลงทุนปี 64 เป็นไปตามบัญชีของหน่วยงานนั้น

สถานะโครงการร่วมลงทุน PPP ณ เดือนกันยายน 2564



โครงการร่วมลงทุน PPP ในกลุ่ม High Priority จำนวน 19 โครงการ¹
โครงการร่วมลงทุน PPP เดิม จำนวน 2 โครงการ

รวม 21 โครงการ มูลค่า 517,874 ลบ.¹

โครงการที่ลงนามในสัญญาแล้วอยู่ระหว่างการก่อสร้าง
จำนวน 4 โครงการ มูลค่า 125,390 ลบ.

- 1) โครงการรถไฟฟ้ามหานครสายสีแดงช่วงลาดพร้าว - สำโรง (รฟม.) มูลค่า 54,644 ลบ.
(ความก้าวหน้าภาพรวม ณ ก.ย. 64 84.83% เร็วกว่าแผน 4.25%
คาดว่าจะเปิดให้บริการต้นรูปแบบได้ภายในเดือน มิ.ย. 65)
- 2) โครงการรถไฟฟ้ามหานครสายสีชมพูช่วงแคราย - มีนบุรี (รฟม.) มูลค่า 56,691 ลบ.
(ความก้าวหน้าภาพรวม ณ ก.ย. 64 80.74% เร็วกว่าแผน 1.75%
คาดว่าจะเปิดให้บริการต้นรูปแบบได้ภายในเดือน ก.ค. 65)
- 3) โครงการทางหลวงพิเศษระหว่างเมือง สายบางปะอิน - นครราชสีมา (M6) ในส่วนของ
ทางโหล่งร่วมลงทุนในการดำเนินงานและบำรุงรักษา (O&M) (ทล.) มูลค่า 7,966 ลบ.
ลงนามในสัญญาเมื่อ 29 ก.ย. 64
- 4) โครงการทางหลวงพิเศษระหว่างเมือง สายบางใหญ่ - กาญจนบุรี (M81) ในส่วนของ
ทางโหล่งร่วมลงทุนในการดำเนินงานและบำรุงรักษา (O&M) (ทล.) มูลค่า 6,089 ลบ.
ลงนามในสัญญาเมื่อ 29 ก.ย. 64

โครงการที่อยู่ระหว่างขั้นตอนการคัดเลือกเอกชน
จำนวน 4 โครงการ มูลค่า 165,631 ลบ.²

- 1) โครงการรถไฟฟ้ามหานครสายสีแดงช่วงลาดพร้าว - มีนบุรี (สุวินทวงศ์) (รฟม.) มูลค่า 142,788 ลบ.³
- 2) โครงการศูนย์การขนส่งขบวนรถหัวขบวน (ขบ.) มูลค่า 1,370 ลบ.
- 3) โครงการบริหารจัดการท่าเทียบเรือสาธารณะเชื่อมท่าเดินค้าเกลือ (กณ.) มูลค่า 17,366 ลบ.
- 4) โครงการศูนย์เปลี่ยนรูปแบบการขนส่งสินค้าเชิงของ จังหวัดชัยภูมิ (ขม.) มูลค่า 2,170 ลบ.

หมายเหตุ ¹ มูลค่าโครงการและระยะเริ่มสัญญาโครงการ PPP ที่เคย

² โครงการร่วมลงทุน PPP ที่คณะกรรมการ PPP/PA จะเริ่มอนุมัติมีเงินลงทุนแล้วแต่ยังไม่มีการ

³ คณะรัฐมนตรีอนุมัติเงินอุดหนุนและร่วมลงทุน เป็นจำนวน 235,220 ลบ. ทั้งนี้เป็นส่วนลดจากรัฐวิสาหกิจ

⁴ โครงการที่ได้รับการคัดเลือกดำเนินการด้านวิศวกรรมจราจร 26 แห่ง มี ร.บ. การร่วมลงทุน ปี 2562 เพื่อให้โครงการมีความพร้อมในการดำเนินการร่วมลงทุนระหว่างรัฐและเอกชน

⁵ โครงการร่วมลงทุนที่ก่อตั้งขึ้นโดยผู้ถือหุ้นของโครงการ (Sensei Company) บางละมุง ชุมพรมีการก่อสร้างแล้วเสร็จ และได้เปิดให้บริการเมื่อวันที่ 16 ก.ค. 64

โครงการที่อยู่ระหว่างขั้นตอนการเสนอโครงการ จำนวน 12 โครงการ มูลค่า 223,303 ลบ.

- 1) โครงการโรงพยาบาลศูนย์การแพทย์กระทรวงสาธารณสุข ของกรมการแพทย์ (กพท.) มูลค่า 8,220 ลบ.
- 2) โครงการทางพิเศษสายกระทุ่ม - ป่าตอง จังหวัดภูเก็ต (กพท.) มูลค่า 14,177 ลบ.
- 3) โครงการขนส่งมวลชนโดยระบบราง (Monorail) อำเภอหาดใหญ่ จังหวัดสงขลา (อบจ. สงขลา) มูลค่า 17,586 ลบ.
- 4) โครงการรถไฟฟ้ามหานครสายสีม่วง ช่วงเตาปูน - ราษฎร์บูรณะ (วงแหวนกาญจนาภิเษก) (รฟม.) มูลค่า 124,791 ลบ.⁴
- 5) โครงการทางหลวงพิเศษระหว่างเมือง สายบางปะอิน - นครราชสีมา (M6) ในส่วน Rest Area (ทล.) มูลค่า 1,950 ลบ.⁴
- 6) โครงการทางหลวงพิเศษระหว่างเมือง สายบางใหญ่ - กาญจนบุรี (M81) ในส่วน Rest Area (ทล.) มูลค่า 1,280 ลบ.⁴
- 7) โครงการพัฒนาและบริหารจัดการที่ท่าอากาศยานหลวงพิเศษระหว่างเมือง สายกรุงเทพฯ - บ้านฉาง
ดอนหัทธยา - มาตहतุด (บริเวณอำเภอบางละมุง) (ทล.) มูลค่า 460 ลบ.
- 8) โครงการบริหารจัดการท่าเทียบเรือสาธารณะเพื่อขนถ่ายสินค้าทั่วไป (กณ.) มูลค่า 2,184 ลบ.
- 9) โครงการรถไฟฟ้ามหานครสายสีน้ำเงิน ช่วงบางแค - พุดมณฑล สาย 4 (รฟม.) มูลค่า 14,790 ลบ.
- 10) โครงการระบบขนส่งมวลชนจังหวัดภูเก็ต ระยะที่ 1 ช่วงท่าอากาศยานนานาชาติภูเก็ต - ท่าแยกสอง (รฟม.)
มูลค่า 35,295 ลบ.⁴

11) โครงการพัฒนาและบริหารจัดการที่ท่าอากาศยานหลวงพิเศษระหว่างเมือง สายกรุงเทพมหานคร - บ้านฉาง
ดอนหัทธยา - พัทธยา (บริเวณอำเภอศรีราชา) (ทล.) มูลค่า 900 ลบ.

12) โครงการอาคารศูนย์การแพทย์เฉพาะทางโรงพยาบาลหาดใหญ่ จังหวัดสงขลา (สป.สอ.) มูลค่า 1,670 ลบ.

โครงการที่อยู่ระหว่างขั้นตอนการคัดเลือกเอกชน
จำนวน 1 โครงการ มูลค่า 5,550 ลบ.

- 1) โครงการเคหะชุมชนเชียงใหม่ (หนองหอย) (กตช.) มูลค่า 5,550 ลบ.

สรุปภาพรวมผลการดำเนินการภายใต้พระราชกำหนดให้อำนาจกระทรวงการคลังกู้เงิน
เพื่อแก้ไขปัญหา เยียวยา และฟื้นฟูเศรษฐกิจและสังคมที่ได้รับผลกระทบจากการระบาดของโรคติดเชื้อ
ไวรัสโคโรนา ๒๐๑๙ พ.ศ. ๒๕๖๓ (กรอบวงเงิน ๑ ล้านล้านบาท)

หน่วย : ล้านบาท

แผนงาน/โครงการ	จำนวนโครงการที่อนุมัติ	วงเงินอนุมัติ	ผลการเบิกจ่าย	% ผลการเบิกจ่ายต่อวงเงินอนุมัติ
๑. แผนงานหรือโครงการที่มีวัตถุประสงค์ทางการแพทย์และสาธารณสุขเพื่อแก้ไขปัญหาการระบาดของโรคติดเชื้อไวรัสโคโรนา ๒๐๑๙ (กรอบวงเงิน ๖๓,๘๘๘ ล้านบาท)	๕๑	๖๓,๘๘๘	๕๑,๗๘๘	๘๑
๒. แผนงานหรือโครงการที่มีวัตถุประสงค์เพื่อช่วยเหลือ เยียวยา และชดเชย ให้กับภาคประชาชน เกษตรกร และผู้ประกอบการซึ่งได้รับผลกระทบจากสถานการณ์การระบาดของโรคติดเชื้อไวรัสโคโรนา ๒๐๑๙ (กรอบวงเงิน ๗๐๙,๐๕๙ ล้านบาท)	๒๐	๗๐๙,๐๕๙	๖๙๗,๙๗๐	๙๘
๓. แผนงานหรือโครงการที่มีวัตถุประสงค์เพื่อฟื้นฟูเศรษฐกิจและสังคมที่ได้รับผลกระทบจากการระบาดของโรคติดเชื้อไวรัสโคโรนา ๒๐๑๙ (กรอบวงเงิน ๒๖๗,๐๕๓ ล้านบาท)	๓,๐๕๗	๒๖๘,๐๕๔	๑๔๔,๙๕๙	๖๘
รวมทั้งสิ้น	๓,๑๒๘	๙๘๐,๐๐๑	๘๙๔,๗๑๗	๙๑

หมายเหตุ: ๑. ข้อมูลวงเงินที่คณะรัฐมนตรีอนุมัติ ณ วันที่ ๑๙ ตุลาคม ๒๕๖๔

๒. ข้อมูลผลเบิกจ่ายสะสมถึงวันที่ ๑๙ ตุลาคม ๒๕๖๔ จากรายงาน MIS กรมบัญชีกลาง ณ วันที่ ๒๐ ตุลาคม ๒๕๖๔ ทั้งนี้ ผลการเบิกจ่ายในรายงาน MIS เป็นผลการเบิกจ่ายเบื้องต้น เนื่องจากรายงาน MIS จะมีการปรับปรุงและประมวลผลข้อมูลทุกสิ้นเดือนอีกครั้งภายในวันที่ ๑๕ ของเดือนถัดไป

สถานะการใช้จ่ายโครงการภายใต้พระราชกำหนดให้อำนาจกระทรวงการคลังกู้เงิน เพื่อแก้ไขปัญหา เยียวยา และฟื้นฟูเศรษฐกิจและสังคมที่ได้รับผลกระทบจากการระบาดของโรคติดเชื้อไวรัส โควิด ๒๐๑๙ พ.ศ. ๒๕๖๓ (กรอบวงเงิน ๑ ล้านล้านบาท)

สถานะโครงการ ณ วันที่ ๑๙ ตุลาคม ๒๕๖๔

๑. แผนงานหรือโครงการที่มีกรอบวงเงินตามมติคณะรัฐมนตรีเกินกว่า ๑,๐๐๐ ล้านบาท และมีผลการเบิกจ่ายต่ำกว่าร้อยละ ๘๐ ของแผนการเบิกจ่ายสะสม

ณ วันที่ ๑๙ ตุลาคม ๒๕๖๔ มีแผนงานหรือโครงการที่มีกรอบวงเงินตามมติคณะรัฐมนตรีเกินกว่า ๑,๐๐๐ ล้านบาท และมีผลการเบิกจ่ายต่ำกว่าร้อยละ ๘๐ ของแผนการเบิกจ่ายสะสม จำนวน ๑๕ โครงการ มีกรอบวงเงินตามมติคณะรัฐมนตรีรวมทั้งสิ้น ๑๕๔,๗๖๓ ล้านบาท มีแผนการเบิกจ่ายในปีงบประมาณ พ.ศ. ๒๕๖๔ จำนวน ๙๐,๕๗๘ ล้านบาท มีแผนการเบิกจ่ายสะสม จำนวน ๑๑๘,๔๘๗ ล้านบาท และมีผลการเบิกจ่ายสะสม จำนวน ๗๖,๐๕๕ ล้านบาท คิดเป็นร้อยละ ๖๔.๑๙ ของแผนการเบิกจ่ายสะสม โดยสามารถสรุปปัญหาอุปสรรค ดังนี้

สรุปแผนงานหรือโครงการที่มีกรอบวงเงินเกินกว่า ๑,๐๐๐ ล้านบาท และมีผลเบิกจ่ายต่ำกว่าร้อยละ ๘๐ ของแผนเบิกจ่าย

แผนงาน/โครงการ	สถานะโครงการ/ปัญหาอุปสรรค
๑. แผนงานหรือโครงการที่มีวัตถุประสงค์ทางการแพทย์และสาธารณสุขเพื่อแก้ไขปัญหาการระบาดของโรคติดเชื้อไวรัสโควิด ๒๐๑๙	
๑.๒ แผนงานหรือโครงการเพื่อจัดซื้อจัดหาอุปกรณ์การแพทย์และสาธารณสุขวัคซีนป้องกันโรค และห้องปฏิบัติการทางการแพทย์	
<p>๑) แผนเร่งรัดการเข้าถึงวัคซีน COVID-๑๙ สำหรับประชาชนไทย (A๐๔๑) (สถาบันวัคซีนแห่งชาติ : สวช.)</p> <ul style="list-style-type: none"> - กรอบวงเงิน ๑,๘๑๑ ล้านบาท - แผนเบิกจ่ายสะสม ๑,๘๑๑ ล้านบาท - ผลเบิกจ่ายสะสม ๙๘๒ ล้านบาท - คิดเป็นร้อยละ ๕๔.๒๒ ของแผนเบิกจ่ายสะสม - ระยะเวลาเบิกจ่าย เดิม : ต.ค. ๖๓ - ก.ย. ๖๔ ใหม่ : ต.ค. ๖๓ - ธ.ค. ๖๔ 	<p>ปัญหา</p> <ul style="list-style-type: none"> - สถานการณ์การแพร่ระบาดของโรคติดเชื้อไวรัสโควิด ๒๐๑๙ ทำให้บุคลากรไม่สามารถมาปฏิบัติงานทางห้องปฏิบัติการ (LAB) เพื่อทำการวิจัยและพัฒนาได้ - วัสดุอุปกรณ์ทางการแพทย์บางรายการขาดตลาดและมีต้นทุนการผลิตที่สูงขึ้นกว่าวงเงินที่ขออนุมัติ - กระบวนการรอสั่งมอบครุภัณฑ์จากต่างประเทศ ไม่สามารถส่งมอบได้ทันตามกำหนด <p>แนวทางแก้ไข</p> <ul style="list-style-type: none"> - สวช. เร่งรัดกระบวนการเบิกจ่าย โดยลงนามสัญญาจัดซื้อจัดจ้างครบทุกรายการแล้ว - ครม. ได้มีมติเมื่อวันที่ ๗ ก.ย. ๖๔ เห็นชอบให้ขยายระยะเวลาการดำเนินงานและเบิกจ่ายเงินกู้ออกไปจนถึงเดือน ธ.ค. ๖๔ และให้เปลี่ยนแปลงรายการหมวดค่าใช้จ่ายครุภัณฑ์/วัสดุ ภายใต้กรอบวงเงินเดิม รวมทั้งยกเลิกการจัดซื้อครุภัณฑ์บางรายการ
<p>๒) โครงการจัดหาวัคซีนป้องกันโรคติดเชื้อไวรัสโควิด ๒๐๑๙ (COVID-๑๙) สำหรับบริการประชาชนในประเทศไทย เพิ่มเติมจำนวน ๓.๕ ล้านโดส (กรมควบคุมโรค : คร.)</p> <ul style="list-style-type: none"> - กรอบวงเงิน ๖,๓๗๘ ล้านบาท - แผนเบิกจ่ายสะสม ๓,๗๓๙ ล้านบาท - ผลเบิกจ่ายสะสม ๑,๒๗๓ ล้านบาท - คิดเป็นร้อยละ ๓๔.๖๓ ของแผนเบิกจ่ายสะสม - ระยะเวลาเบิกจ่าย เดิม : พ.ค. - ก.ย. ๖๔ ใหม่ : มิ.ย. - ธ.ค. ๖๔ 	<p>ปัญหา</p> <ul style="list-style-type: none"> - มีการอุทธรณ์ผลการจัดซื้อจัดจ้างในรายการของค่าวัสดุทางการแพทย์ ได้แก่ เข็มฉีดยา เป็นต้น ทำให้การดำเนินงานไม่เป็นไปตามแผน <p>แนวทางแก้ไข</p> <ul style="list-style-type: none"> - คร. ได้ประสานงาน กำกับและติดตามหน่วยงานที่เกี่ยวข้องแล้ว ปัจจุบันอยู่ระหว่างรอหนังสือแจ้งผลการพิจารณาอุทธรณ์และข้อร้องเรียนแล้ว

แผนงาน/โครงการ	สถานะโครงการ/ปัญหาอุปสรรค
<p>๑.๔ แผนงานหรือโครงการเพื่อการเตรียมความพร้อมด้านสถานพยาบาล และค่าใช้จ่ายในการรักษาพยาบาล และค่าใช้จ่ายในการกักตัวผู้มีความเสี่ยงในการติดเชื้อไวรัสโคโรนา ๒๐๑๙</p>	
<p>๑) โครงการจัดหาและวัสดุอุปกรณ์ทางการแพทย์เพื่อรองรับสถานการณ์การแพร่ระบาดของโรคติดเชื้อไวรัสโคโรนา ๒๐๑๙ ของหน่วยบริการสุขภาพ (A๐๐๒) (สำนักงานปลัดกระทรวงสาธารณสุข : สป.สธ.)</p> <ul style="list-style-type: none"> - กรอบวงเงิน ๑,๙๒๘ ล้านบาท - แผนเบิกจ่ายสะสม ๑,๙๒๘ ล้านบาท - ผลเบิกจ่ายสะสม ๑,๔๑๙ ล้านบาท - คิดเป็นร้อยละ ๗๓.๖๐ ของแผนเบิกจ่ายสะสม - ระยะเวลาเบิกจ่าย เดิม : ต.ค. ๖๓ - ก.ย. ๖๔ ใหม่ : ต.ค. ๖๓ - ธ.ค. ๖๔ 	<p>ปัญหา</p> <ul style="list-style-type: none"> - สถานการณ์การแพร่ระบาดของโรคติดเชื้อไวรัสโคโรนา ๒๐๑๙ ทำให้ผู้ผลิตชุด PPE มีพนักงานติดเชื้อมาก - วัสดุทางการแพทย์บางรายการขาดตลาด มีกำลังการผลิตในประเทศไม่เพียงพอต่อความต้องการ จึงต้องนำเข้าจากต่างประเทศ ส่งผลให้การจัดซื้อและเบิกจ่ายไม่แล้วเสร็จภายในเดือน ก.ย. ๖๔ <p>แนวทางแก้ไข</p> <ul style="list-style-type: none"> - สป.สธ. เร่งรัด กำกับและติดตามกระบวนการจัดซื้อ ประสานกับผู้ผลิตเพื่อจัดหาวัสดุทางการแพทย์ที่มีความจำเป็นเร่งด่วนก่อนอย่างต่อเนื่อง - สป.สธ. ได้ขอขยายระยะเวลาดำเนินโครงการออกไปจนถึงเดือน ธ.ค. ๖๔ ตามมติ ครม. เมื่อวันที่ ๕ ต.ค. ๖๔
<p>๒) โครงการพัฒนาศักยภาพระบบบริการสุขภาพรองรับสถานการณ์การแพร่ระบาดของโรคติดเชื้อไวรัสโคโรนา ๒๐๑๙ ของหน่วยงานส่วนภูมิภาค (A๐๐๓) (สำนักงานปลัดกระทรวงสาธารณสุข : สป.สธ.)</p> <ul style="list-style-type: none"> - กรอบวงเงิน ๕,๘๑๖ ล้านบาท - แผนเบิกจ่ายสะสม ๕,๘๑๖ ล้านบาท - ผลเบิกจ่ายสะสม ๓,๘๑๐ ล้านบาท - คิดเป็นร้อยละ ๖๕.๕๘ ของแผนเบิกจ่ายสะสม - ระยะเวลาเบิกจ่าย เดิม : ม.ค. - ก.ย. ๖๔ ใหม่ : ม.ค. - ธ.ค. ๖๔ 	<p>ปัญหา</p> <ul style="list-style-type: none"> - สถานการณ์การแพร่ระบาดของโรคติดเชื้อไวรัสโคโรนา ๒๐๑๙ ส่งผลให้เกิดความล่าช้าในการก่อสร้าง การส่งมอบงานและการส่งมอบครุภัณฑ์จากต่างประเทศ - ไม่มีผู้เสนอราคาในกระบวนการจัดซื้อจัดจ้างในพื้นที่ทุรกันดาร ห่างไกล หรือภาวะ <p>แนวทางแก้ไข</p> <ul style="list-style-type: none"> - สป.สธ. ได้ขอโอนเปลี่ยนแปลงงบประมาณในบางพื้นที่และขอขยายระยะเวลาดำเนินโครงการออกไปจนถึงเดือน ธ.ค. ๖๔ ตามมติ ครม. เมื่อวันที่ ๓๐ ส.ค. ๖๔ - สป.สธ. เร่งรัดกระบวนการจัดซื้อจัดจ้างและเบิกจ่ายของหน่วยงานส่วนภูมิภาค
<p>๒. แผนงานหรือโครงการที่มีวัตถุประสงค์เพื่อช่วยเหลือ เยียวยา และชดเชย ให้กับภาคประชาชน เกษตรกร และผู้ประกอบการ ซึ่งได้รับผลกระทบจากสถานการณ์การระบาดของโรคติดเชื้อไวรัสโคโรนา ๒๐๑๙</p>	
<p>๒.๑ แผนงานหรือโครงการเพื่อช่วยเหลือ เยียวยา และชดเชย ให้แก่ประชาชนซึ่งได้รับผลกระทบจากการระบาดของโรคติดเชื้อไวรัสโคโรนา ๒๐๑๙</p>	
<p>๑) โครงการเพิ่มกำลังซื้อให้แก่ผู้ที่ต้องการความช่วยเหลือเป็นพิเศษ (สำนักงานเศรษฐกิจการคลัง : สศค.)</p> <ul style="list-style-type: none"> - กรอบวงเงิน ๓,๐๐๐ ล้านบาท - แผนเบิกจ่ายสะสม ๒,๐๐๐ ล้านบาท - ผลเบิกจ่ายสะสม ๑,๐๐๓ ล้านบาท - คิดเป็นร้อยละ ๕๐.๑๕ ของแผนเบิกจ่ายสะสม - ระยะเวลาเบิกจ่าย : ต.ค. ๖๓ - ธ.ค. ๖๔ 	<p>ปัญหา</p> <ul style="list-style-type: none"> - ผู้มีสิทธิย้ายไปลงทะเบียนโครงการคนละครึ่ง ระยะที่ ๓ และโครงการยิ่งใช้ยิ่งได้ - ร้านค้าที่เข้าร่วมโครงการไม่ปฏิบัติตามหลักเกณฑ์โครงการ เช่น การรับแลกเงินสด โดยไม่มีการซื้อขายจริง - ร้านค้าที่เข้าร่วมโครงการมีการเปลี่ยนบัญชีรับเงินหรือถูกปิด เนื่องจากบัญชีไม่มีการเคลื่อนไหวเกินระยะเวลาที่กำหนด ทำให้โอนเงินไม่สำเร็จ <p>แนวทางแก้ไข</p> <ul style="list-style-type: none"> - สศค. มีคณะทำงานพิจารณาตรวจสอบข้อมูลและเรื่องอุทธรณ์สำหรับโครงการ - บก. มีหนังสือแจ้งธนาคารกรุงไทย จำกัด (มหาชน) เพื่อเร่งดำเนินการแจ้งร้านค้าที่เข้าร่วมโครงการ และแก้ไขรายการที่โอนไม่สำเร็จ โดย บก. จะโอนเงินให้แก่ร้านค้าที่เข้าร่วมโครงการต่อไป

แผนงาน/โครงการ	สถานะโครงการ/ปัญหาอุปสรรค
<p>๓. แผนงานหรือโครงการที่มีวัตถุประสงค์เพื่อฟื้นฟูเศรษฐกิจและสังคมที่ได้รับผลกระทบจากการระบาดของโรคติดเชื้อไวรัสโคโรนา ๒๐๑๙</p>	
<p>๓.๑ แผนงานหรือโครงการลงทุนและกิจกรรมการพัฒนาที่สามารถพลิกฟื้นกิจกรรมทางเศรษฐกิจเพิ่มศักยภาพ และยกระดับการค้าการผลิต และการบริการในสาขาเศรษฐกิจที่สำคัญของประเทศโดยครอบคลุมภาคเกษตรกรรม อุตสาหกรรม การค้าและการลงทุนท่องเที่ยวและบริการ</p>	
<p>๑) โครงการยกระดับเศรษฐกิจและสังคมรายตำบลแบบบูรณาการ (๑ ตำบล ๓ มหาวิทยาลัย) (สำนักงานปลัดกระทรวงการอุดมศึกษา วิทยาศาสตร์ วิจัยและนวัตกรรม : สป.อว.)</p> <ul style="list-style-type: none"> - กรอบวงเงิน ๑๐,๖๓๐ ล้านบาท - แผนเบิกจ่ายสะสม ๙,๒๗๗ ล้านบาท - ผลเบิกจ่ายสะสม ๖,๕๙๓ ล้านบาท - คิดเป็นร้อยละ ๗๑.๐๗ ของแผนเบิกจ่ายสะสม - ระยะเวลาเบิกจ่าย เดิม : ต.ค. ๖๓ - ก.ย. ๖๔ ใหม่ : ต.ค. ๖๓ - ธ.ค. ๖๔ 	<p>ปัญหา</p> <ul style="list-style-type: none"> - สถานการณ์การแพร่ระบาดของโรคติดเชื้อไวรัสโคโรนา ๒๐๑๙ ส่งผลให้บางพื้นที่ที่ทางมหาวิทยาลัยมีแผนเข้าไปดำเนินโครงการกลายเป็นพื้นที่เสี่ยงไม่สามารถเข้าไปดำเนินการตามแผนได้ - การจ้างงานในบางพื้นที่ไม่เข้าไปตามเป้าหมายที่กำหนด (๒๐ คนต่อตำบล) โดยเฉพาะพื้นที่ห่างไกล - กิจกรรมการพัฒนา Platform การเก็บและวิเคราะห์ข้อมูล มีขอบเขตการค้าเป็นการเพิ่มขึ้นจากแผน รวมถึงเพื่อรองรับการค้าปลีกให้ครอบคลุมพื้นที่ทั้งประเทศ จึงต้องใช้งบประมาณเพิ่มเติม <p>แนวทางแก้ไข</p> <ul style="list-style-type: none"> - สป.อว. ได้หารือร่วมกับสถาบันอุดมศึกษา เพื่อพิจารณาปรับแผนการค้าปลีก โดยคำนึงถึงมาตรการของรัฐและความปลอดภัยของผู้ที่ได้รับการจ้างงานในการปฏิบัติงานตามความเหมาะสมกับบริบทของพื้นที่ต่างๆ โดยไม่กระทบต่อผลที่คาดว่าจะได้รับเมื่อสิ้นสุดโครงการ - สป.อว. ปรับแผนการค้าปลีก โดยให้พื้นที่ที่มีข้อจำกัดที่ไม่สามารถจ้างงานได้ตามเป้าหมาย สามารถเปลี่ยนอัตราไปยังพื้นที่ใกล้เคียงได้ ซึ่งจะส่งผลให้อัตราการค้าปลีกเพิ่มขึ้น - สป.อว. จะมีการปรับปรุงกรอบงบประมาณในกิจกรรมการพัฒนา Platform การเก็บและวิเคราะห์ข้อมูลจากเดิม ๑๐ ลบ. เป็น ๒๐ ลบ. โดยปรับลดวงเงินจากกิจกรรมอื่นของโครงการ
<p>๒) โครงการเพิ่มศักยภาพและปรับปรุงเครื่องจักรอุปกรณ์ปรับปรุงสภาพเมล็ดพันธุ์ ของศูนย์เมล็ดพันธุ์ข้าว (กรมการข้าว : กษ.)</p> <ul style="list-style-type: none"> - กรอบวงเงิน ๑,๖๐๑ ล้านบาท - แผนเบิกจ่ายสะสม ๑,๖๐๑ ล้านบาท - ผลเบิกจ่ายสะสม ๘๔ ล้านบาท - คิดเป็นร้อยละ ๕.๒๕ ของแผนเบิกจ่ายสะสม - ระยะเวลาเบิกจ่าย : ต.ค. ๖๓ - ธ.ค. ๖๔ 	<p>ปัญหา</p> <ul style="list-style-type: none"> - สถานการณ์การแพร่ระบาดของโรคติดเชื้อไวรัสโคโรนา ๒๐๑๙ ทำให้การนำเข้าและการผลิตเครื่องจักร การจัดหาวัสดุและแรงงาน ไม่สามารถดำเนินการตามแผนที่กำหนดไว้ <p>แนวทางแก้ไข</p> <ul style="list-style-type: none"> - หน่วยงานที่รับผิดชอบโครงการได้มีการเตรียมความพร้อมในการดำเนินการจัดซื้อจัดจ้างควบคู่กัน - มอบหมายให้ศูนย์เมล็ดพันธุ์ข้าวในพื้นที่ประสานงานกับผู้รับจ้างให้ปฏิบัติตามมาตรการควบคุมการแพร่ระบาดฯ อย่างเคร่งครัด
<p>๓.๒ แผนงานฟื้นฟูเศรษฐกิจท้องถิ่นและชุมชน ผ่านการค้าเงินโครงการหรือกิจกรรมเพื่อสร้างงาน สร้างอาชีพ โดยการส่งเสริมตลาดสำหรับผลผลิต และผลิตภัณฑ์ของธุรกิจชุมชนที่เชื่อมโยงกับการท่องเที่ยวหรือ ภาคบริการอื่น การพัฒนาโครงสร้างพื้นฐานในชุมชน การจัดหาปัจจัยการผลิต และสิ่งอำนวยความสะดวกที่จำเป็นสำหรับการพัฒนาผลิตภัณฑ์ท้องถิ่นและชุมชน รวมทั้งการสร้างการเข้าถึงช่องทางการตลาด พร้อมทั้งยกระดับมาตรฐานคุณภาพและมูลค่าเพิ่มของสินค้าและผลิตภัณฑ์ท้องถิ่นและชุมชน</p>	
<p>๑) โครงการ ๑ ตำบล ๑ กลุ่มเกษตรกรยุคใหม่ (๖ หน่วยงาน ได้แก่ สำนักงานปลัดกระทรวงการเกษตรและสหกรณ์ (สป.กษ.) กรมส่งเสริมการเกษตร (กสก.) กรมพัฒนาที่ดิน (พด.) กรมประมง (กป.ม.) สำนักงานเศรษฐกิจการเกษตร (สศก.) และ กรมปศุสัตว์ (กป.ศ.))</p> <ul style="list-style-type: none"> - กรอบวงเงิน ๓,๕๕๑ ล้านบาท - แผนเบิกจ่ายสะสม ๓,๕๕๖ ล้านบาท - ผลเบิกจ่ายสะสม ๒,๒๗๕ ล้านบาท - คิดเป็นร้อยละ ๖๔.๑๖ ของแผนเบิกจ่ายสะสม 	<p>ปัญหา</p> <ul style="list-style-type: none"> - สถานการณ์น้ำท่วมไร่นาและแปลงเกษตรกรที่ใช้ในการดำเนินโครงการ ส่งผลให้ไม่สามารถปรับปรุงบำรุงดิน รวมถึงการขุดสระเก็บน้ำในการทำเกษตรยุคใหม่ <p>แนวทางแก้ไข</p> <ul style="list-style-type: none"> - ขยายระยะเวลาสัญญาปรับปรุงบำรุงดินและการขุดสระเก็บน้ำ รวมถึงขยายระยะเวลาการดำเนินโครงการ และเร่งดำเนินการกิจกรรมอื่นๆ ให้เป็นไปตามแผนหลังสถานการณ์น้ำท่วมลดลง

แผนงาน/โครงการ	สถานะโครงการ/ปัญหาอุปสรรค
<p>- ระยะเวลาเบิกจ่าย เดิม : ก.ค. ๖๓ - ก.ย. ๖๔ ใหม่ : ก.ค. ๖๓ - ธ.ค. ๖๔</p>	
<p>๒) โครงการพัฒนาพื้นที่ต้นแบบการพัฒนาคุณภาพชีวิตตามหลักทฤษฎีใหม่ ประยุกต์สู่ “โคก หนอง นา โมเดล” (กรมการพัฒนาชุมชน : พช.)</p> <ul style="list-style-type: none"> - กรอบวงเงิน ๔,๗๘๘ ล้านบาท - แผนเบิกจ่ายสะสม ๔,๑๔๖ ล้านบาท - ผลเบิกจ่ายสะสม ๒,๕๖๖ ล้านบาท - คิดเป็นร้อยละ ๖๓.๘๗ ของแผนเบิกจ่ายสะสม - ระยะเวลาเบิกจ่าย เดิม : ก.ค. ๖๓ - ก.ย. ๖๔ ใหม่ : ก.ค. ๖๓ - ธ.ค. ๖๔ 	<p>ปัญหา</p> <ul style="list-style-type: none"> - การขออนุญาตใช้ที่ดินภายใต้การกำกับดูแลของหน่วยงานที่ผู้สมัครเข้าร่วมโครงการยินยอมให้ใช้ประโยชน์จากที่ดินภายใต้การกำกับดูแลของกรมป่าไม้ จำนวน ๓๓๗ แปลง - การเบิกจ่ายเงินให้ผู้รับเหมาล่าช้า เนื่องจากช่างผู้ควบคุมงาน รับผิดชอบการดำเนินการจัดทำเอกสารประกอบการเบิกจ่ายไม่เป็นไปตามแผน เนื่องจากมีภาระงานประจำที่ต้องรับผิดชอบมาก - ผลกระทบจากน้ำท่วมกระทบต่อการดำเนินโครงการ <p>แนวทางแก้ไข</p> <ul style="list-style-type: none"> - พช. ได้ประสานจังหวัดให้ดำเนินการประสานหน่วยงานที่เกี่ยวข้องเพื่อขออนุญาตใช้ประโยชน์จากที่ดิน - พช. ได้แจ้งให้จังหวัดเร่งรัดดำเนินการ โดยขอความร่วมมือช่างผู้ควบคุมงานได้ให้ความสำคัญกับการดำเนินโครงการ เป็นลำดับแรกเนื่องจากมีความสำคัญเร่งด่วน
<p>๓.๓ แผนงานหรือโครงการเพื่อส่งเสริมและกระตุ้นการบริโภคภาคครัวเรือนและเอกชนรวมถึงการลงทุนต่างๆ ของภาคเอกชน เพื่อให้สภาวะการบริโภคและการลงทุนกลับเข้าสู่ระดับปกติได้โดยเร็ว</p>	
<p>๑) โครงการส่งเสริมการจ้างงานใหม่สำหรับผู้จบการศึกษาใหม่โดยภาครัฐและเอกชน (กรมการจัดหางาน : กกจ.)</p> <ul style="list-style-type: none"> - กรอบวงเงิน ๓,๒๑๐ ล้านบาท - แผนเบิกจ่ายสะสม ๒,๘๑๖ ล้านบาท - ผลเบิกจ่ายสะสม ๑,๔๔๔ ล้านบาท - คิดเป็นร้อยละ ๕๑.๒๘ ของแผนเบิกจ่ายสะสม - ระยะเวลาเบิกจ่าย เดิม : ต.ค. ๖๓ - ก.ย. ๖๔ ใหม่ : ต.ค. ๖๓ - ธ.ค. ๖๔ 	<p>ปัญหา</p> <ul style="list-style-type: none"> - สถานการณ์โควิดทำให้สถานประกอบการตัดสินใจเข้าร่วมโครงการจำนวนน้อย - ความต้องการของนักศึกษาไม่สอดคล้องกับตำแหน่งงานของสถานประกอบการ <p>แนวทางแก้ไข</p> <ul style="list-style-type: none"> - กกจ. ประสานผู้ลงทะเบียนที่ประสงค์เข้าร่วมโครงการแต่ยังไม่ได้จัดทำบันทึกข้อตกลงและเร่งรัดติดตามความคืบหน้าในการ Matching และบรรจุนำให้กับผู้ลงทะเบียน - กกจ. ประสานนายจ้าง/สถานประกอบการ ให้เข้าร่วมรับสมัครงานในงานปัจฉิมนิเทศของสถาบันการศึกษาระดับอาชีวศึกษา และมหาวิทยาลัยทั่วประเทศ
<p>๒) โครงการทัวร์เที่ยวไทย (การท่องเที่ยวแห่งประเทศไทย : ททท.)</p> <ul style="list-style-type: none"> - กรอบวงเงิน ๕,๐๐๐ ล้านบาท - แผนเบิกจ่ายสะสม ๔,๕๐๐ ล้านบาท - ผลเบิกจ่ายสะสม ๐ ล้านบาท - คิดเป็นร้อยละ ๐.๐๐ ของแผนเบิกจ่ายสะสม - ระยะเวลาเบิกจ่าย เดิม : พ.ค. - ธ.ค. ๖๔ ใหม่ : พ.ค. - ก.พ. ๖๕ 	<p>ปัญหา</p> <ul style="list-style-type: none"> - สถานการณ์การแพร่ระบาดของโรคโควิดฯ ทำให้มีข้อจำกัดในการเดินทางเข้าพื้นที่ในบางจังหวัด เช่น การกักตัวเมื่อมีการเดินทางข้ามจังหวัด <p>แนวทางแก้ไข</p> <ul style="list-style-type: none"> - ททท. เสนอปรับแก้รายละเอียดโครงการ โดยมีมติ ครม. เมื่อวันที่ ๒๓ ก.ย. ๖๔ อนุมัติให้เปลี่ยนแปลงระยะเวลาเริ่มดำเนินโครงการ โดยเริ่มเดินทางในวันที่ ๑๕ ต.ค. ๖๔ - ๓๑ ม.ค. ๖๕ และเบิกจ่ายงบประมาณได้ถึงวันที่ ๒๘ ก.พ. ๖๕ - ททท. เปลี่ยนแปลงรายละเอียด จากเดิม เดินทางได้เฉพาะวันอาทิตย์ - วันพฤหัสบดี และกำหนดรายการนำเที่ยว ๑๕ รายการต่อบริษัท เป็น สามารถเดินทางได้ทุกวัน และกำหนดรายการนำเที่ยวเป็น ๓๐ รายการต่อบริษัท
<p>๓) โครงการคนละครึ่ง ระยะที่ ๓ (สำนักงานเศรษฐกิจการคลัง : สศค.)</p> <ul style="list-style-type: none"> - กรอบวงเงิน ๘๔,๐๐๐ ล้านบาท - แผนเบิกจ่ายสะสม ๖๗,๔๒๕ ล้านบาท - ผลเบิกจ่ายสะสม ๕๒,๒๑๓ ล้านบาท - คิดเป็นร้อยละ ๗๗.๔๔ ของแผนเบิกจ่ายสะสม - ระยะเวลาเบิกจ่าย : มี.ย. ๖๔ - ก.พ. ๖๕ 	<p>ปัญหา</p> <ul style="list-style-type: none"> - ผู้เข้าร่วมโครงการไม่ปฏิบัติตามหลักเกณฑ์และเงื่อนไขโครงการคนละครึ่ง ระยะที่ ๓ - ผู้เข้าร่วมโครงการต่ำกว่าคาดการณ์ <p>แนวทางแก้ไข</p> <ul style="list-style-type: none"> - สศค. และ ธนาคารกรุงไทย ได้กำหนดระบบและกระบวนการกำกับดูแลการดำเนินการทุกขั้นตอน และติดตามประเมินผลตลอดระยะเวลาโครงการ ซึ่งรวมถึงการตรวจสอบพฤติกรรมหรือธุรกรรมที่ผิดปกติ รวมทั้ง สศค. มีคณะกรรมการพิจารณาตรวจสอบข้อมูลและเรื่องอุทธรณ์ - ครม. ได้มีมติเมื่อวันที่ ๒๓ ก.ย. ๖๔ ปรับลดกรอบวงเงินจำนวน ๔,๐๐๐ ล้านบาท (วงเงินเดิม ๘๘,๐๐๐ ลบ.) และรับลดกลุ่มเป้าหมายจากเดิม ๓๑ ล้านคน เป็น ๒๘ ล้านคน

แผนงาน/โครงการ	สถานะโครงการ/ปัญหาอุปสรรค
<p>๔) โครงการยิ่งใช้ยิ่งได้ (สำนักงานเศรษฐกิจการคลัง : สศค.)</p> <ul style="list-style-type: none"> - กรอบวงเงิน ๗,๐๐๐ ล้านบาท - แผนเบิกจ่ายสะสม ๔,๕๘๐ ล้านบาท - ผลเบิกจ่ายสะสม ๑๒๓ ล้านบาท - คิดเป็นร้อยละ ๒.๖๔ ของแผนเบิกจ่ายสะสม - ระยะเวลาเบิกจ่าย : มี.ย. ๖๔ - ก.พ. ๖๕ 	<p>ปัญหา</p> <ul style="list-style-type: none"> - เงื่อนไขต่างๆ ของโครงการที่กำหนดไว้มีความซับซ้อน ทำให้ออศการใช้จ่ายของโครงการไม่เป็นไปตามแผน - รัฐบาลมีมาตรการควบคุมการแพร่ระบาดของโรคติดเชื้อไวรัสโคโรนา ๒๐๑๙ (COVID-๑๙) ในแต่ละพื้นที่ ซึ่งส่งผลให้ประชาชนไม่สามารถใช้จ่ายได้ตามวัตถุประสงค์ของโครงการ <p>แนวทางแก้ไข</p> <ul style="list-style-type: none"> - สศค. ร่วมกับ ธนาคารกรุงไทยเร่งประชาสัมพันธ์รายละเอียดรวมถึงวิธีการใช้จ่ายโครงการยิ่งใช้ยิ่งได้กับประชาชนและผู้ประกอบการ และอำนวยความสะดวกในการยืนยันตัวตนให้กับประชาชนและผู้ประกอบการ เพื่อให้ใช้งานแอปพลิเคชัน "เป่าตัง" หรือ "ถุงเงิน" ได้โดยเร็ว - ครม. ได้มีมติเมื่อวันที่ ๒๓ ก.ย. ๖๔ ปรับลดกรอบวงเงินจำนวน ๒,๘๐๐ ล้านบาท (วงเงินเดิม ๙,๘๐๐ ลบ.) และปรับลดกลุ่มเป้าหมายจากเดิมไม่เกิน ๑.๔ ล้านคน เป็น ๑ ล้านคน
<p>๓.๔ แผนงานพัฒนาโครงสร้างพื้นฐานผ่านการดำเนินโครงการหรือกิจกรรมเพื่อสร้างความมั่นคงทางเศรษฐกิจ ยกระดับโครงสร้างพื้นฐาน และสนับสนุนกระบวนการผลิตเพื่อการพัฒนาประเทศในระยะต่อไป</p>	
<p>๑) โครงการพัฒนาแหล่งน้ำ บริหารจัดการน้ำและเพิ่มพื้นที่ชลประทาน (กรมชลประทาน : ชป.)</p> <ul style="list-style-type: none"> - กรอบวงเงิน ๔,๒๒๔ ล้านบาท - แผนเบิกจ่ายสะสม ๓,๕๘๕ ล้านบาท - ผลเบิกจ่ายสะสม ๒,๓๖๐ ล้านบาท - คิดเป็นร้อยละ ๖๐.๒๕ ของแผนเบิกจ่ายสะสม - ระยะเวลาเบิกจ่าย : พ.ค. - ธ.ค. ๖๔ 	<p>ปัญหา</p> <ul style="list-style-type: none"> - ฝนตกในพื้นที่ดำเนินการและน้ำท่วมขังในบริเวณพื้นที่ก่อสร้าง <p>แนวทางแก้ไข</p> <ul style="list-style-type: none"> - ชป. จะเร่งรัดการดำเนินงานเมื่อสถานการณ์การระบาดของโรคติดเชื้อไวรัสโคโรนา ๒๐๑๙ คลี่คลาย
<p>๒) โครงการปรับปรุง พัฒนาแหล่งน้ำเพื่ออุปโภคบริโภค และการเกษตร (กรมทรัพยากรน้ำ : ทน.)</p> <ul style="list-style-type: none"> - กรอบวงเงิน ๑,๘๒๖ ล้านบาท - แผนเบิกจ่ายสะสม ๑,๓๑๕ ล้านบาท - ผลเบิกจ่ายสะสม ๑๐๘ ล้านบาท - คิดเป็นร้อยละ ๘.๒๓ ของแผนเบิกจ่ายสะสม - ระยะเวลาเบิกจ่าย : พ.ค. - ธ.ค. ๖๔ 	<p>ปัญหา</p> <ul style="list-style-type: none"> - หน่วยงานได้รับการจัดสรรงบประมาณล่าช้า โดยได้รับจัดสรรเมื่อวันที่ ๑๒ ก.ค. ๖๔ ประกอบกับบางโครงการมีการอุทธรณ์ในขั้นตอนการจัดซื้อจัดจ้าง จึงต้องรอผลการพิจารณาอุทธรณ์จากกรมบัญชีกลาง <p>แนวทางแก้ไข</p> <ul style="list-style-type: none"> - เร่งรัดการดำเนินการจัดซื้อจัดจ้างตามระเบียบที่เกี่ยวข้อง

๓. แผนงานหรือโครงการที่ไม่มีการเบิกจ่ายเกินกว่า ๓ เดือน

ณ วันที่ ๑๙ ตุลาคม ๒๕๖๔ มีแผนงานหรือโครงการที่มีแผนการเบิกจ่ายก่อนเดือนกรกฎาคม ๒๕๖๔ แต่ยังไม่มีการเบิกจ่าย จำนวน ๖ โครงการ กรอบวงเงินตามมติคณะรัฐมนตรีรวมทั้งสิ้น ๒๓ ล้านบาท มีแผนการเบิกจ่ายในปีงบประมาณ พ.ศ. ๒๕๖๔ จำนวน ๒๓ ล้านบาท มีแผนการเบิกจ่ายสะสม จำนวน ๒๓ ล้านบาท โดยสามารถสรุปปัญหาอุปสรรค ดังนี้

สรุปแผนงานหรือโครงการที่มีแผนเบิกจ่ายเกินกว่า ๓ เดือน แต่ไม่มีผลเบิกจ่าย

แผนงาน/โครงการ	สถานะโครงการ/ปัญหาอุปสรรค
๓. แผนงานหรือโครงการที่มีวัตถุประสงค์เพื่อฟื้นฟูเศรษฐกิจและสังคมที่ได้รับผลกระทบจากการระบาดของโรคติดเชื้อไวรัสโคโรนา ๒๐๑๙	
๓.๒ แผนงานฟื้นฟูเศรษฐกิจท้องถิ่นและชุมชน ผ่านการดำเนินโครงการหรือกิจกรรมเพื่อสร้างงาน สร้างอาชีพ โดยการส่งเสริมตลาดสำหรับผลผลิต และผลิตภัณฑ์ของธุรกิจชุมชนที่เชื่อมโยงกับการท่องเที่ยวหรือ ภาคบริการอื่น การพัฒนาโครงสร้างพื้นฐานในชุมชน การจัดหาปัจจัยการผลิตและสิ่งอำนวยความสะดวกที่จำเป็นสำหรับการพัฒนาผลิตภัณฑ์ท้องถิ่นและชุมชน รวมทั้งการสร้างการเข้าถึงช่องทางการตลาด พร้อมทั้งยกระดับมาตรฐานคุณภาพและมูลค่าเพิ่มของสินค้าและผลิตภัณฑ์ท้องถิ่นและชุมชน	
๑) ๖ โครงการ ในกลุ่ม ๑๕๗ โครงการ และ ๕๓ โครงการของจังหวัด ได้แก่ แม่ฮ่องสอน อุตรดิตถ์ กาฬสินธุ์ นครปฐม นครนายก กระบี่ พังงา สตูล - กรอบวงเงิน ๒๓ ล้านบาท - แผนเบิกจ่ายสะสม ๒๓ ล้านบาท - ผลเบิกจ่ายสะสม ๐ ล้านบาท - คิดเป็นร้อยละ ๐.๐๐ ของแผนเบิกจ่ายสะสม - ระยะเวลาเบิกจ่าย : พ.ย. ๖๓ - ก.ย. ๖๔	ปัญหา - โครงการที่ต้องมีการจัดซื้อจัดจ้างไม่สามารถลงนามผูกพันสัญญาได้ตามเงื่อนไขที่กำหนด - การแพร่ระบาดของโรคติดเชื้อไวรัสโคโรนา ๒๐๑๙ ทำให้โครงการในกลุ่มจังหวัดบางโครงการที่มีลักษณะเป็นการจัดฝึกอบรมเชิงปฏิบัติการ ลงพื้นที่เพื่อจัดเก็บข้อมูลไม่สามารถดำเนินการได้ แนวทางแก้ไข - หน่วยงานเจ้าพิจารณาความเป็นไปได้ในการดำเนินโครงการ หากมีความประสงค์จะดำเนินโครงการหน่วยงานต้องทำหนังสือแจ้งไปยัง คกก. ขอขยายระยะเวลาการดำเนินงาน เพื่อเสนอ ครม. อนุมัติ - หน่วยงานที่มีความประสงค์ยกเลิกการดำเนินโครงการ ต้องทำหนังสือ โดยความเห็นชอบของรัฐมนตรีเจ้าสังกัดเสนอคำขอยกเลิกการดำเนินโครงการพร้อมเหตุผลความจำเป็นเสนอต่อ คกก. เพื่อเสนอ ครม.
สถานะโครงการปัจจุบัน - หน่วยงานเจ้าของโครงการอยู่ระหว่างจัดทำหนังสือถึงรัฐมนตรีเจ้าสังกัด เสนอต่อ คกก. เพื่อขอยกเลิกโครงการ ได้แก่ อุตรดิตถ์ กาฬสินธุ์ พังงา - หน่วยงานเจ้าของโครงการอยู่ระหว่างจัดทำหนังสือถึงรัฐมนตรีเจ้าสังกัด เสนอต่อ คกก. เพื่อขอขยายระยะเวลาสิ้นสุดโครงการ ได้แก่ กระบี่ สตูล นครนายก	

๔. แผนงานหรือโครงการที่มีการยกเลิกดำเนินโครงการ

ณ วันที่ ๑๙ ตุลาคม ๒๕๖๔ มีแผนงานหรือโครงการที่มีการยกเลิกดำเนินโครงการจำนวน ๒๒ โครงการ กรอบวงเงินตามมติคณะรัฐมนตรี รวมทั้งสิ้น ๙๕ ล้านบาท โดยมีรายละเอียดสถานะดำเนินโครงการ ดังนี้

สรุปแผนงานหรือโครงการที่มีการยกเลิกดำเนินโครงการ

หน่วย : ล้านบาท

แผนงาน/โครงการ	จังหวัด	วงเงิน	มติ ครม.	
๓. แผนงานหรือโครงการที่มีวัตถุประสงค์เพื่อฟื้นฟูเศรษฐกิจและสังคมที่ได้รับผลกระทบจากการระบาดของโรคติดเชื้อไวรัสโคโรนา ๒๐๑๙				
๓.๒ แผนงานฟื้นฟูเศรษฐกิจท้องถิ่นและชุมชน ผ่านการดำเนินโครงการหรือกิจกรรมเพื่อสร้างงาน สร้างอาชีพ โดยการส่งเสริมตลาดสำหรับผลผลิต และผลิตภัณฑ์ของธุรกิจชุมชนที่เชื่อมโยงกับการท่องเที่ยวหรือ ภาคบริการอื่น การพัฒนาโครงสร้างพื้นฐานในชุมชน การจัดหาปัจจัยการผลิตและสิ่งอำนวยความสะดวกที่จำเป็นสำหรับการพัฒนาผลิตภัณฑ์ท้องถิ่นและชุมชน รวมทั้งการสร้างการเข้าถึงช่องทางการตลาด พร้อมทั้งยกระดับมาตรฐานคุณภาพและมูลค่าเพิ่มของสินค้าและผลิตภัณฑ์ท้องถิ่นและชุมชน				
๑) โครงการส่งเสริมการพัฒนาผลิตภัณฑ์สมุนไพรชุมชนเพื่อสนับสนุนการผลิตสมุนไพรในพื้นที่จังหวัดสุโขทัย	สุโขทัย	๔	๙ ก.พ. ๖๔	
๒) โครงการอบรมชาวไทยเพื่อสุขภาพ ๑๕๐ ชม. เพื่อฟื้นฟูภายหลังการระบาดของโรคติดเชื้อไวรัสโคโรนา ๒๐๑๙	อุดรธานี	๑	๓๐ มี.ค.๖๔	
๓) โครงการส่งเสริมกลุ่มเกษตรกรในการเพิ่มประสิทธิภาพการผลิตและพัฒนาการตลาดสินค้าเกษตร (โครงการย่อยการจัดการอาหารสัตว์เพื่อเพิ่มประสิทธิภาพการเลี้ยงโคเนื้อ)	ยโสธร	๑	๕ พ.ค. ๖๔	
๔) โครงการส่งเสริมการผลิตผักปลอดภัยในโรงเรือนอัจฉริยะเพื่อพัฒนาสู่อินทรีย์รองรับเมืองสุขภาวะ กิจกรรมสนับสนุนการปลูกผักปลอดภัยในโรงเรือนอัจฉริยะและตรวจรับรองตามมาตรฐานการปฏิบัติทางเกษตรที่ดี (GAP)	แพร่	๑๔	๑ มี.ย. ๖๔	
๕) โครงการส่งเสริมและพัฒนาการผลิต การแปรรูป “แหะเมืองสิงห์”	สิงห์บุรี	๒		
๖) โครงการพัฒนาตลาดสินค้าออนไลน์ของเครือข่ายชมรมคนพิการ	ลำปาง	๐	๒๒ มี.ย. ๖๔	
๗) โครงการส่งเสริมและฟื้นฟูการปลูกหม่อนเลี้ยงไหม	อุดรธานี	๗		
๘) โครงการส่งเสริมกลุ่มเกษตรกรในการเพิ่มประสิทธิภาพการผลิตและการพัฒนาการตลาดเกษตร	นครสวรรค์	๓	๖ ก.ค. ๖๔	
๘) โครงการโคเนื้อเหียนวากิวปากน้ำโพ (paknampho durian wagyu)		๒	๖ ก.ค. ๖๔	
๑๐) โครงการส่งเสริมการเกษตรแบบผสมผสานโดยจัดระบบอนุรักษ์ดินและน้ำในไร่นา		๓		
๑๑) โครงการพัฒนาทักษะฝีมือแรงงานรองรับความต้องการของตลาดแรงงานในอนาคต	มหาสารคาม	๑	๖ ก.ค. ๖๔	
๑๒) โครงการ Mae Hong Son Arts and Crafts	แม่ฮ่องสอน	๕	๒๗ ก.ค. ๖๔	
๑๓) โครงการท่องเที่ยวเชิงสุขภาพหลังโควิด (Pai Post Covid Retreat)		๕	๕ พ.ค. ๖๔	
๑๔) โครงการส่งเสริมการตลาดผลิตภัณฑ์ชุมชนตามวิถีชีวิตใหม่ "New Normal"	ลำพูน	๑	๓๐ ส.ค. ๖๔	
๑๕) โครงการส่งเสริมผลิตภัณฑ์เกษตรและสินค้าชุมชนเพื่อการตลาดออนไลน์ด้วยแนวทาง New Normal	สมุทรสาคร	๑		
๑๖) โครงการพัฒนาทักษะเพื่อการประกอบอาชีพและการมีงานทำ	แม่ฮ่องสอน	๑		
๑๗) โครงการพัฒนาผลิตภัณฑ์และส่งเสริมการตลาดการท่องเที่ยวชุมชนเชิงสร้างสรรค์ตามวิถี New Normal	นครพนม	๓๘		
๑๘) โครงการส่งเสริมและพัฒนาวิสาหกิจชุมชนจังหวัดนนทบุรี	นนทบุรี	๑		
๑๘) โครงการเพิ่มทักษะด้านอาชีพแก่นักเรียนครอบครัวยากจนที่ไม่ได้เรียนต่อหลังจากจบการศึกษาภาคบังคับ	กาฬสินธุ์	๓		
๒๐) โครงการกินก็ได้ขายก็ดีเลี้ยงปลาตุ๋นยุค โควิด - ๑๙		๐		
๒๑) โครงการขยายโอกาสในการสร้างอาชีพใหม่ให้กับแรงงานนอกระบบ	สมุทรปราการ	๐		
๒๒) โครงการเหลียวหลังแลหน้าร่วมพัฒนากลุ่มคนเปราะบาง	มุกดาหาร	๓		๓๗ ส.ค. ๖๔
รวมวงเงินแผนงานหรือโครงการที่มีการยกเลิกดำเนินโครงการ		๔๕		

สรุปภาพรวมผลการดำเนินการภายใต้พระราชกำหนดให้อำนาจกระทรวงการคลังกู้เงิน
เพื่อแก้ไขปัญหาเศรษฐกิจและสังคม จากการระบาดของโรคติดเชื้อ
ไวรัสโคโรนา ๒๐๑๙ เพิ่มเติม พ.ศ. ๒๕๖๔ (กรอบวงเงิน ๕ แสนล้านบาท)

หน่วย : ล้านบาท

แผนงาน/โครงการ	จำนวนโครงการที่อนุมัติ	วงเงินอนุมัติ	ผลการเบิกจ่าย	% ผลการเบิกจ่ายต่อวงเงินอนุมัติ
๑. แผนงานหรือโครงการที่มีวัตถุประสงค์เพื่อแก้ไขปัญหาการระบาดของโรคติดเชื้อไวรัสโคโรนา ๒๐๑๙ (กรอบวงเงิน ๓๐,๐๐๐ ล้านบาท)	๓	๑๘,๓๗๐	๖,๕๒๘	๓๕
๒. แผนงานหรือโครงการที่มีวัตถุประสงค์เพื่อช่วยเหลือเยี่ยวยา และชดเชยให้แก่ประชาชนทุกสาขาอาชีพ ซึ่งได้รับผลกระทบจากการระบาดของโรคติดเชื้อไวรัสโคโรนา ๒๐๑๙ (กรอบวงเงิน ๗๐๕,๑๖๔ ล้านบาท)	๓๗	๓๓๖,๗๘๘	๑๑๓,๓๘๐	๘๓
๓. แผนงานหรือโครงการที่มีวัตถุประสงค์เพื่อฟื้นฟูเศรษฐกิจและสังคมที่ได้รับผลกระทบจากการระบาดของโรคติดเชื้อไวรัสโคโรนา ๒๐๑๙ (กรอบวงเงิน ๒๓๐,๕๓๘ ล้านบาท)	๓	๘๐,๕๐๒	-	-
รวมทั้งสิ้น	๒๓	๒๓๗,๖๘๐	๑๑๙,๘๐๘	๕๐

หมายเหตุ: ๑. ข้อมูลวงเงินที่คณะรัฐมนตรีอนุมัติ ณ วันที่ ๑๙ ตุลาคม ๒๕๖๔

๒. ข้อมูลผลเบิกจ่ายสะสมถึงวันที่ ๑๙ ตุลาคม ๒๕๖๔ จากรายงาน MIS กรมบัญชีกลาง ณ วันที่ ๒๐ ตุลาคม ๒๕๖๔ ทั้งนี้ ผลการเบิกจ่ายในรายงาน MIS เป็นผลการเบิกจ่ายเบื้องต้น เนื่องจากรายงาน MIS จะมีการปรับปรุงและประมวลผลข้อมูลทุกสิ้นเดือนอีกครั้งภายในวันที่ ๑๕ ของเดือนถัดไป

สถานะการใช้จ่ายโครงการภายใต้พระราชกำหนดให้อำนาจกระทรวงการคลังกู้เงิน เพื่อแก้ไขปัญหาเศรษฐกิจและสังคม จากการระบาดของโรคติดเชื้อไวรัสโคโรนา ๒๐๑๙ เพิ่มเติม พ.ศ. ๒๕๖๔ (กรอบวงเงิน ๕ แสนล้านบาท)

๑. แผนงานหรือโครงการที่มีกรอบวงเงินตามมติคณะรัฐมนตรีเกินกว่า ๑,๐๐๐ ล้านบาท และมีผลการเบิกจ่ายต่ำกว่าร้อยละ ๘๐ ของแผนการเบิกจ่ายในเดือนตุลาคม ๒๕๖๓ - ตุลาคม ๒๕๖๔ (แผนการเบิกจ่ายสะสม) จำนวน ๓ โครงการ มีกรอบวงเงินตามมติ คณะรัฐมนตรี รวมทั้งสิ้น ๒๓,๖๒๗ ล้านบาท มีแผนการเบิกจ่ายในบึงบประมาณ ๒๕๖๔ จำนวน ๑๖,๘๐๒ ล้านบาท มีแผนการเบิกจ่ายสะสม จำนวน ๒๑,๐๕๓ ล้านบาท และมีผลการเบิกจ่ายสะสม (ตุลาคม ๒๕๖๓ - ๑๙ ตุลาคม ๒๕๖๔) จำนวน ๑๒,๑๔๗ ล้านบาท คิดเป็นร้อยละ ๕๗.๗๐ ของแผนการเบิกจ่ายสะสม โดยมีรายละเอียดสถานะดำเนินโครงการ ดังนี้

สรุปแผนงานหรือโครงการที่มีกรอบวงเงินเกินกว่า ๑,๐๐๐ ล้านบาท และมีผลเบิกจ่ายต่ำกว่าร้อยละ ๘๐ ของแผนเบิกจ่าย

แผนงาน/โครงการ	สถานะโครงการ/ปัญหาอุปสรรค
๑. แผนงานหรือโครงการที่มีวัตถุประสงค์เพื่อแก้ไขปัญหาการระบาดของโรคติดเชื้อไวรัสโคโรนา ๒๐๑๙	
๑.๒ แผนงานหรือโครงการเพื่อจัดหาเครื่องมือและอุปกรณ์ทางการแพทย์ ยารักษาโรค วัคซีน และการวิจัย พัฒนาและผลิตวัคซีนภายในประเทศ	
<p>๑) โครงการจัดหาวัคซีนป้องกันโรคติดเชื้อไวรัสโคโรนา ๒๐๑๙ (COVID-๑๙) สำหรับบริการประชากรในประเทศไทย เพิ่มเติม จำนวน ๒๐,๐๐๑,๑๕๐ โดส (Pfizer) (กรมควบคุมโรค : คร.)</p> <ul style="list-style-type: none"> - กรอบวงเงิน ๙,๓๗๓ ล้านบาท - แผนเบิกจ่ายสะสม ๖,๓๙๘ ล้านบาท - ผลเบิกจ่ายสะสม ๓,๙๐๙ ล้านบาท - คิดเป็นร้อยละ ๕๗.๕๐ ของแผนเบิกจ่ายสะสม - ระยะเวลาเบิกจ่าย : ส.ค. - ธ.ค. ๖๔ 	<p>ปัญหา</p> <ul style="list-style-type: none"> - คร. เสนอโครงการและได้รับอนุมัติโครงการเมื่อวันที่ ๑๗ ส.ค. ๖๔ จึงทำให้เบิกจ่ายค่าจัดซื้อวัคซีนได้เพียงบางส่วนจากแผนการใช้จ่ายที่ประมาณการไว้ในเดือน ส.ค. ๖๔ <p>แนวทางแก้ไข</p> <ul style="list-style-type: none"> - คร. ทำการปรับแผนการดำเนินงานและแผนการใช้จ่ายเงิน และเริ่มเบิกจ่ายค่าจัดซื้อวัคซีนพร้อมรับมอบวัคซีนได้ในเดือน ก.ย. ๖๔ ตามประมาณการจัดซื้อจำนวน ๕,๐๗๗,๘๐๐ โดส
<p>๒) โครงการจัดหาวัคซีนป้องกันโรคติดเชื้อไวรัสโคโรนา ๒๐๑๙ (COVID-๑๙) สำหรับบริการประชากรในประเทศไทย เพิ่มเติม จำนวน ๑๒ ล้านโดส (Sinovac) (กรมควบคุมโรค : คร.)</p> <ul style="list-style-type: none"> - กรอบวงเงิน ๔,๒๕๔ ล้านบาท - แผนเบิกจ่ายสะสม ๔,๒๕๔ ล้านบาท - ผลเบิกจ่ายสะสม ๒,๑๖๗ ล้านบาท - คิดเป็นร้อยละ ๕๐.๙๔ ของแผนเบิกจ่ายสะสม - ระยะเวลาเบิกจ่าย : ส.ค. - ต.ค. ๖๔ 	<p>ปัญหา</p> <ul style="list-style-type: none"> - คร. เสนอโครงการและได้รับอนุมัติโครงการเมื่อวันที่ ๗ ก.ย. ๖๔ จึงทำให้ไม่สามารถเบิกจ่ายได้ตามแผนการใช้จ่ายที่ประมาณการไว้ในเดือน ส.ค. ๖๔ โดยสามารถเริ่มเบิกจ่ายในเดือน ก.ย. ๖๔ หลังจากได้รับอนุมัติ และจัดสรรงบประมาณเรียบร้อยแล้ว <p>แนวทางแก้ไข</p> <ul style="list-style-type: none"> - คร. ทำการปรับแผนการดำเนินงานและแผนการใช้จ่ายเงิน และเริ่มเบิกจ่ายค่าจัดซื้อวัคซีนพร้อมทั้งรับมอบวัคซีนได้ในเดือน ก.ย. ๖๔ ตามประมาณการจัดซื้อ จำนวน ๓,๐๒๕,๕๒๐ โดส
๒. แผนงานหรือโครงการที่มีวัตถุประสงค์เพื่อช่วยเหลือ เยียวยา และชดเชยให้แก่ประชาชนทุกสาขาอาชีพ ซึ่งได้รับผลกระทบจากการระบาดของโรคติดเชื้อไวรัสโคโรนา ๒๐๑๙	
๒.๑ แผนงานเพื่อบรรเทาภาระค่าใช้จ่ายของประชาชน	
<p>๑) โครงการมาตรการการลดภาระค่าใช้จ่ายด้านการศึกษาของนิสิต นักศึกษาในสถาบัน อุดมศึกษาภาครัฐและเอกชน (สำนักงานปลัดกระทรวงการอุดมศึกษา วิทยาศาสตร์ วิจัยและนวัตกรรม : สป.อว.)</p> <ul style="list-style-type: none"> - กรอบวงเงิน ๑๐,๐๐๐ ล้านบาท 	<p>ปัญหา</p> <ul style="list-style-type: none"> - ความจําซ้อนข้อมูลรายบุคคลของนิสิต นักศึกษา มีรายชื่ออยู่ในสถาบันอุดมศึกษามากกว่า ๑ คณะ/สาขาวิชา/สถาบัน ได้แก่ โครงการมาตรการลดภาระค่าใช้จ่ายด้านการศึกษาของนิสิต นักศึกษาในสถาบันอุดมศึกษาภาครัฐและเอกชน <p>แนวทางแก้ไข</p>

แผนงาน/โครงการ	สถานะโครงการ/ปัญหาอุปสรรค
- แผนเบิกจ่ายสะสม ๑๐,๐๐๐ ล้านบาท - ผลเบิกจ่ายสะสม ๖,๐๗๑ ล้านบาท - คิดเป็นร้อยละ ๖๐.๗๑ ของแผนเบิกจ่ายสะสม - ระยะเวลาเบิกจ่าย : ส.ค. - พ.ย. ๖๔	- สป.อว. ประสานสถาบันอุดมศึกษาให้จัดส่งข้อมูลนิสิตนักศึกษาในส่วนที่ถูกต้องและไม่พบความซ้ำซ้อน เพื่อขอรับการจัดสรรงบประมาณช่วยเหลือนักศึกษา ก่อนส่วนนิสิตนักศึกษาที่มีความซ้ำซ้อนของข้อมูล ให้ขอรับการจัดสรรเพิ่มเติมเมื่อนักศึกษาเลือกยืนยันสิทธิ์เรียบร้อยแล้ว

๒. ณ สิ้นเดือนวันที่ ๑๙ ตุลาคม ๒๕๖๔ มีแผนงานหรือโครงการที่มีการยกเลิกดำเนินโครงการ จำนวน ๑ โครงการ กรอวงเงินตามมติคณะรัฐมนตรี รวมทั้งสิ้น ๐.๑๖ ล้านบาท โดยมีรายละเอียดสถานะดำเนินโครงการ ดังนี้

แผนงาน/โครงการ	หน่วยงาน	วงเงิน	มติ ครม.
๒. แผนงานหรือโครงการที่มีวัตถุประสงค์เพื่อช่วยเหลือ เยียวยา และชดเชยให้แก่ประชาชนทุกสาขาอาชีพ ซึ่งได้รับผลกระทบจากการระบาดขงโรคติดเชื้อไวรัสโคโรนา ๒๐๑๙			
๒.๑ แผนงานเพื่อบรรเทาภาระค่าใช้จ่ายของประชาชน			
๑) โครงการให้ความช่วยเหลือบรรเทาภาระค่าใช้จ่ายด้านการศึกษาในช่วงการแพร่ระบาดของโรคโควิด ๑๙	สป.พม.	๐.๑๖	๑๒ ต.ค. ๖๔
รวมวงเงินแผนงานหรือโครงการที่มีการยกเลิกดำเนินโครงการ		๐.๑๖	

หมายเหตุ : ยกเลิกโครงการ เนื่องจากกลุ่มเป้าหมายในสถานศึกษาภายใต้สังกัดกรมกิจการเด็กและเยาวชน เป็นเด็กที่อยู่ในอุปการะของสำนักงานปลัดกระทรวงการพัฒนาสังคม และความมั่นคงของมนุษย์ ซึ่งได้รับจัดสรรงบประมาณรายจ่ายประจำปีของส่วนราชการให้กับหน่วยงานภายในสังกัดเพื่อใช้จ่ายในการดำเนินกิจกรรมดังกล่าวแล้ว

เอกสารประกอบวาระเพื่อทราบ

เรื่อง ผลการประชุมคณะกรรมการติดตามเร่งรัดการเบิกจ่ายงบประมาณและการใช้จ่ายภาครัฐ
ครั้งที่ ๓/๒๕๖๔

สิ่งที่ส่งมาด้วย ๒ - ๙



บันทึกข้อความเรื่อง
ขอความอนุเคราะห์ให้หน่วยงานส่งรายงานผลการใช้จ่ายงบประมาณและ
ตัวชี้วัด (4 ไตรมาส)



บันทึกข้อความ

ส่วนราชการ กองนโยบายและแผน โทร ๑๐๑๗๓

ที่ อว ๐๖๓๑.๐๑.๐๒/๓๘๒

วันที่ ๑๕ ธันวาคม ๒๕๖๔

เรื่อง ขอความอนุเคราะห์ให้หน่วยงานส่งรายงานผลการใช้จ่ายงบประมาณและตัวชี้วัด (ไตรมาส ๑)

เรียน คณบดี ผู้อำนวยการ สำนัก สถาบัน ผู้อำนวยการกอง

ด้วยงานติดตามและประเมินผล กองนโยบายและแผน ขอความอนุเคราะห์ให้หน่วยงานส่งรายงานผลการใช้จ่ายงบประมาณและตัวชี้วัดของแผนงบประมาณของหน่วยงานท่าน (ไตรมาส ๑) ประจำปีงบประมาณ ๒๕๖๕ โดยส่งให้กองนโยบายและแผน(งานติดตามและประเมินผล) ในระบบ E-Document พร้อมทั้งเอกสารฉบับสำเนา ภายในวันที่ ๖ มกราคม ๒๕๖๕ เพื่อกองนโยบายและแผนจะดำเนินการบันทึกข้อมูลผลการปฏิบัติงานตามตัวชี้วัด และผลการใช้จ่ายเงิน ณ สิ้นไตรมาส ๑ ลงในระบบติดตามและประเมินผลด้านงบประมาณของมหาวิทยาลัย ให้สำนักงบประมาณ สำนักงานปลัดกระทรวงการอุดมศึกษา วิทยาศาสตร์ วิจัยและนวัตกรรมต่อไป

จึงเรียนมาเพื่อโปรดทราบ และพิจารณาดำเนินการต่อไป

(ผู้ช่วยศาสตราจารย์ ดร.วยากร อุดมโกชน)
รองอธิการบดีฝ่ายวางแผนและพัฒนา



บันทึกข้อความ

ส่วนราชการ กองนโยบายและแผน โทร ๑๐๑๗๓

ที่ อว ๐๖๓๑.๐๑.๐๒/๐๗๙

วันที่ ๑๘ มีนาคม ๒๕๖๕

เรื่อง ขออนุมัติโครงการให้หน่วยงานส่งรายงานผลการใช้จ่ายงบประมาณและตัวชี้วัด (ไตรมาส ๒)

เรียน คณบดี ผู้อำนวยการ สำนัก สถาบัน ผู้อำนวยการกอง

ด้วยงานติดตามและประเมินผล กองนโยบายและแผน ขออนุมัติโครงการให้หน่วยงานส่งรายงานผลการใช้จ่ายงบประมาณและตัวชี้วัดของแผนงบประมาณของหน่วยงานท่าน (ไตรมาส ๒) ประจำปีงบประมาณ ๒๕๖๕ โดยส่งให้กองนโยบายและแผน(งานติดตามและประเมินผล) ในระบบ E-Document พร้อมทั้งเอกสารฉบับสำเนา ภายในวันที่ ๖ เมษายน ๒๕๖๕ เพื่อกองนโยบายและแผนจะดำเนินการบันทึกข้อมูลผลการปฏิบัติงานตามตัวชี้วัด และผลการใช้จ่ายเงิน ณ สิ้นไตรมาส ๒ ลงในระบบติดตามและประเมินผลด้านงบประมาณของมหาวิทยาลัย ให้สำนักงบประมาณ สำนักงานปลัดกระทรวงการอุดมศึกษา วิทยาศาสตร์ วิจัยและนวัตกรรมต่อไป

จึงเรียนมาเพื่อโปรดทราบ และพิจารณาดำเนินการต่อไป

(ผู้ช่วยศาสตราจารย์ ดร.วैयाกร อุดมโกชน์)

รองอธิการบดีฝ่ายวางแผนและพัฒนา



บันทึกข้อความ

ส่วนราชการ กองนโยบายและแผน โทร ๑๐๑๗๓

ที่ อว ๐๖๓๑.๐๑.๐๒/๑๙๙

วันที่ ๒๐ มิถุนายน ๒๕๖๕

เรื่อง ขอบความอนุเคราะห์ให้หน่วยงานส่งรายงานผลการใช้จ่ายงบประมาณและตัวชี้วัด (ไตรมาส ๓)

เรียน คณบดี ผู้อำนวยการ สำนัก สถาบัน ผู้อำนวยการกอง

ด้วยงานติดตามและประเมินผล กองนโยบายและแผน ขอบความอนุเคราะห์ให้หน่วยงานส่งรายงานผลการใช้จ่ายงบประมาณและตัวชี้วัดของแผนงบประมาณของหน่วยงานท่าน (ไตรมาส ๓) ประจำปีงบประมาณ ๒๕๖๕ โดยส่งให้กองนโยบายและแผน(งานติดตามและประเมินผล) ในระบบ E-Document พร้อมทั้งเอกสารฉบับสำเนา ภายในวันที่ ๕ กรกฎาคม ๒๕๖๕ เพื่อกองนโยบายและแผนจะดำเนินการบันทึกข้อมูลผลการปฏิบัติงานตามตัวชี้วัด และผลการใช้จ่ายเงิน ณ สิ้นไตรมาส ๓ ลงในระบบติดตามและประเมินผล ด้านงบประมาณของมหาวิทยาลัย ให้สำนักงบประมาณ สำนักงานปลัดกระทรวงการอุดมศึกษา วิทยาศาสตร์ วิจัยและนวัตกรรมต่อไป

จึงเรียนมาเพื่อโปรดทราบ และพิจารณาดำเนินการต่อไป

(ผู้ช่วยศาสตราจารย์ ดร.วैयाกร อุดมโกชน)
รองอธิการบดีฝ่ายวางแผนและพัฒนา



บันทึกข้อความ

ส่วนราชการ กองนโยบายและแผน โทร ๑๐๑๗๓

ที่ อว ๐๖๓๑.๐๑.๐๒/๓๐๑

วันที่ ๑๕ กันยายน ๒๕๖๕

เรื่อง ขออนุมัติโครงการให้หน่วยงานส่งรายงานผลการใช้จ่ายงบประมาณและตัวชี้วัด (ไตรมาส ๔)

เรียน คณบดี ผู้อำนวยการ สำนัก สถาบัน ผู้อำนวยการกอง

ด้วยงานติดตามและประเมินผล กองนโยบายและแผน ขออนุมัติโครงการให้หน่วยงานส่งรายงานผลการใช้จ่ายงบประมาณและตัวชี้วัดของแผนงบประมาณของหน่วยงานท่าน (ไตรมาส ๔) ประจำปีงบประมาณ ๒๕๖๕ โดยส่งให้กองนโยบายและแผน(งานติดตามและประเมินผล) ในระบบ E-Document พร้อมทั้งเอกสารฉบับสำเนา ภายในวันที่ ๓ ตุลาคม ๒๕๖๕ เพื่อกองนโยบายและแผนจะดำเนินการบันทึกข้อมูลผลการปฏิบัติงานตามตัวชี้วัด และผลการใช้จ่ายเงิน ณ สิ้นไตรมาส ๔ ลงในระบบติดตามและประเมินผลด้านงบประมาณของมหาวิทยาลัย ให้สำนักงบประมาณ สำนักงานปลัดกระทรวงการอุดมศึกษา วิทยาศาสตร์ วิจัยและนวัตกรรมต่อไป

จึงเรียนมาเพื่อโปรดทราบ และพิจารณาดำเนินการต่อไป

(ผู้ช่วยศาสตราจารย์ ดร.วยากร อุดมโกชน์)
รองอธิการบดีฝ่ายวางแผนและพัฒนา

งานนำเสนอรายงานผลการใช้จ่ายงบประมาณ พ.ศ. 2565 (4 ไตรมาส)



รายงานผลการใช้จ่ายงบประมาณ ประจำปีงบประมาณ พ.ศ. 2565

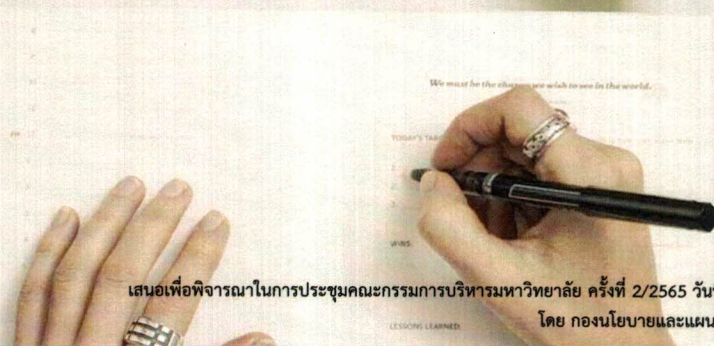

เสนอเพื่อพิจารณาในการประชุมคณะกรรมการบริหารมหาวิทยาลัย ครั้งที่ 2/2565 วันที่ 27 มกราคม 2565
โดย กองนโยบายและแผน สำนักงานอธิการบดี

เป้าหมายการเบิกจ่ายงบประมาณและการใช้จ่ายภาครัฐประจำปีงบประมาณ พ.ศ. 2565

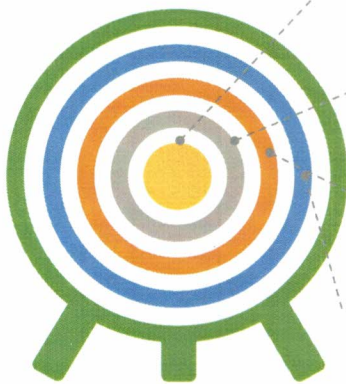

- เป้าหมายการเบิกจ่ายงบประมาณ(ภาพรวม) ไตรมาสที่ 1 ร้อยละ 30 (สะสม ณ สิ้นไตรมาส ร้อยละ 30)
- เป้าหมายการเบิกจ่ายงบประมาณ(ภาพรวม) ไตรมาสที่ 2 ร้อยละ 21 (สะสม ณ สิ้นไตรมาส ร้อยละ 51)
- เป้าหมายการเบิกจ่ายงบประมาณ(ภาพรวม) ไตรมาสที่ 3 ร้อยละ 21 (สะสม ณ สิ้นไตรมาส ร้อยละ 72)
- เป้าหมายการเบิกจ่ายงบประมาณ(ภาพรวม) ไตรมาสที่ 4 ร้อยละ 21 (สะสม ณ สิ้นไตรมาส ร้อยละ 93)

(อ้างอิงหนังสือที่ นร 0505/ว3476 ลงวันที่ 22 ธันวาคม 2564 เรื่อง ผลการประชุมคณะกรรมการติดตามเร่งรัดการเบิกจ่ายงบประมาณและการใช้จ่ายภาครัฐ ครั้งที่ 3/2564 หน้า 11 ข้อ 3.2) มาตรการเร่งรัดการเบิกจ่ายงบประมาณและการใช้จ่ายภาครัฐ ประจำปีงบประมาณ พ.ศ. 2565 3.2.1) การกำหนดเป้าหมายการเบิกจ่ายงบประมาณและการใช้จ่ายภาครัฐ ประจำปีงบประมาณ พ.ศ. 2565)

ผลการใช้จ่ายงบประมาณแผ่นดิน ประจำปีงบประมาณ พ.ศ. 2565

หน่วยงาน	แผน	รวมทั้งสิ้น		คิดเป็นร้อยละ	ไตรมาส 1 (ค.ค.-ธ.ค.)	
		แผน	ผล		ผล	คิดเป็นร้อยละ
มหาวิทยาลัยราชภัฏรำไพพรรณี	473,516,000.00	79,105,007.79	16.71	79,105,007.79	16.71	
คณะครุศาสตร์	3,931,000.00	115,316.02	2.93	115,316.02	2.93	
คณะมนุษยศาสตร์และสังคมศาสตร์	1,939,600.00	211,075.30	10.88	211,075.30	10.88	
คณะวิทยาการจัดการ	1,877,000.00	196,827.00	10.49	196,827.00	10.49	
คณะวิทยาศาสตร์และเทคโนโลยี	1,259,600.00	390,059.00	30.97	390,059.00	30.97	
คณะเทคโนโลยีการเกษตร	473,100.00	27,603.00	5.83	27,603.00	5.83	
คณะเทคโนโลยีอุตสาหกรรม	795,300.00	243,392.85	30.60	243,392.85	30.60	
คณะนิติศาสตร์	336,000.00	77,009.00	22.92	77,009.00	22.92	
คณะนิเทศศาสตร์	512,000.00	122,500.00	23.93	122,500.00	23.93	
คณะวิทยาการคอมพิวเตอร์และเทคโนโลยีสารสนเทศ	418,000.00	44,100.00	10.55	44,100.00	10.55	
คณะพยาบาลศาสตร์	882,000.00	15,667.00	1.78	15,667.00	1.78	
สำนักงานอธิการบดี	720,000.00	187,160.00	25.99	187,160.00	25.99	
กองกลาง	11,460,500.00	3,810,020.82	33.24	3,810,020.82	33.24	
กองนโยบายและแผน	349,800.00	52,351.55	14.97	52,351.55	14.97	
กองบริการการศึกษา	472,000.00	23,065.09	4.89	23,065.09	4.89	
กองพัฒนานักศึกษา	1,288,000.00	25,018.27	1.94	25,018.27	1.94	
สำนักวิทยบริการและเทคโนโลยีสารสนเทศ	19,833,200.00	306,324.68	1.54	306,324.68	1.54	
สำนักศิลปวัฒนธรรมและพัฒนาชุมชน	2,053,200.00	606,951.00	29.56	606,951.00	29.56	
สถาบันวิจัยและพัฒนา	402,000.00	155,749.48	38.74	155,749.48	38.74	
สำนักบริการวิชาการ	3,162,000.00	238,298.00	7.54	238,298.00	7.54	
โครงการจัดตั้งสถาบันนานาชาติ	1,208,400.00	103,965.59	8.60	103,965.59	8.60	
โรงเรียนสาธิต	2,739,100.00	827,957.26	30.23	827,957.26	30.23	
กลุ่มงานศูนย์สหกิจศึกษาและพัฒนาอาชีพ	74,800.00	13,124.00	17.55	13,124.00	17.55	
รายการบุคลากรภาครัฐ (เงินเดือน)	265,377,500.00	68,938,873.00	25.98	68,938,873.00	25.98	
คณะกรรมการกำกับดูแลยุทธศาสตร์มหาวิทยาลัยราชภัฏเพื่อการพัฒนาท้องถิ่น	5,300,000.00	905,855.40	17.09	905,855.40	17.09	
อธิการบดี (บริหารการเปลี่ยนแปลง)	1,700,000.00	781,551.00	45.97	781,551.00	45.97	
โครงการพัฒนาศักยภาพเพื่อสร้างกระบวนการทำงานในรูปแบบภาคีเครือข่าย	3,892,800.00	685,193.48	17.60	685,193.48	17.60	
ครุภัณฑ์ส่วนกลาง	2,000,000.00	0.00	0.00	0.00	0.00	
สิ่งก่อสร้างปีเดียว	57,000,000.00	0.00	0.00	0.00	0.00	
สิ่งก่อสร้าง (ผูกพัน)	82,059,100.00	0.00	0.00	0.00	0.00	

กราฟแสดงการใช้จ่ายงบประมาณแผ่นดิน ประจำปีงบประมาณ พ.ศ. 2565(ตามมาตรการ)

เป้าหมาย ไตรมาสที่ 1 = 30%

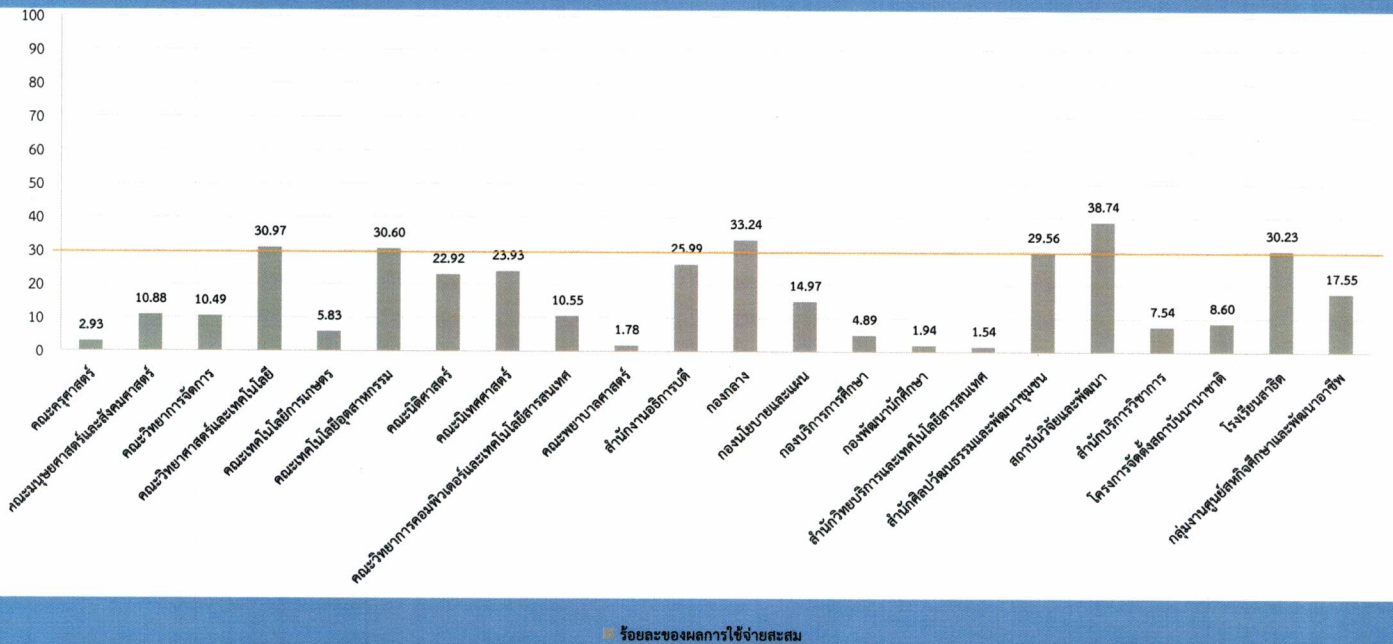

ผลการใช้จ่ายงบประมาณรายได้ ประจำปีงบประมาณ พ.ศ. 2565

หน่วยงาน	รวมทั้งสิ้น			ไตรมาส 1 (ต.ค.-ธ.ค.)	
	แผน	ผล	คิดเป็นร้อยละ	ผล	คิดเป็นร้อยละ
มหาวิทยาลัยราชภัฏรำไพพรรณี	160,098,800.00	33,452,637.18	20.89	33,452,637.18	20.89
คณะครุศาสตร์	1,272,000.00	53,595.00	4.21	53,595.00	4.21
คณะมนุษยศาสตร์และสังคมศาสตร์	1,366,000.00	93,717.00	6.86	93,717.00	6.86
คณะวิทยาการจัดการ	1,219,000.00	140,575.00	11.53	140,575.00	11.53
คณะวิทยาศาสตร์และเทคโนโลยี	430,000.00	73,554.00	17.11	73,554.00	17.11
คณะเทคโนโลยีการเกษตร	325,000.00	19,452.00	5.99	19,452.00	5.99
คณะเทคโนโลยีอุตสาหกรรม	458,000.00	115,567.80	25.23	115,567.80	25.23
คณะนิติศาสตร์	245,600.00	31,124.38	12.67	31,124.38	12.67
คณะนิเทศศาสตร์	353,000.00	94,224.24	26.69	94,224.24	26.69
คณะวิทยาการคอมพิวเตอร์และเทคโนโลยีสารสนเทศ	294,600.00	74,381.00	25.25	74,381.00	25.25
คณะพยาบาลศาสตร์	293,800.00	11,293.40	3.84	11,293.40	3.84
สำนักงานอธิการบดี	182,000.00	30,882.63	16.97	30,882.63	16.97
กองกลาง	9,620,500.00	1,027,473.22	10.68	1,027,473.22	10.68
กองนโยบายและแผน	50,000.00	12,920.00	25.84	12,920.00	25.84
กองบริการการศึกษา	2,680,000.00	293,413.00	10.95	293,413.00	10.95
กองพัฒนานักศึกษา	50,000.00	0.00	0.00	0.00	0.00
สำนักวิทยบริการและเทคโนโลยีสารสนเทศ	82,000.00	16,850.00	20.55	16,850.00	20.55
สำนักศิลปะวัฒนธรรมและพัฒนาชุมชน	50,000.00	4,160.00	8.32	4,160.00	8.32
สถาบันวิจัยและพัฒนา	59,000.00	8,989.35	15.24	8,989.35	15.24
สำนักบริการวิชาการ	38,400.00	1,281.16	3.34	1,281.16	3.34
โครงการจัดตั้งสถาบันนานาชาติ	65,000.00	2,100.00	3.23	2,100.00	3.23
โรงเรียนสาธิต	4,230,000.00	77,550.00	1.83	77,550.00	1.83
กลุ่มงานศูนย์สหกิจศึกษาและพัฒนาอาชีพ	50,000.00	7,100.00	14.20	7,100.00	14.20
รายการบุคลากรภาครัฐ (เงินเดือน)	108,191,900.00	21,928,437.60	20.27	21,928,437.60	20.27
ค่าสอนและค่าคุมสอบ	20,000,000.00	5,901,241.58	29.51	5,901,241.58	29.51
คณะกรรมการตรวจประเมินประกันคุณภาพการศึกษาภายใน	500,000.00	0.00	0.00	0.00	0.00
คณะกรรมการกองทุนการศึกษา	1,500,000.00	1,500,000.00	100.00	1,500,000.00	100.00
คณะกรรมการพิจารณารางวัลนักศึกษา	200,000.00	0.00	0.00	0.00	0.00
กองทุนวิจัย	3,202,000.00	0.00	0.00	0.00	0.00
อธิการบดี (บริหารการเปลี่ยนแปลง)	3,091,000.00	1,932,754.82	62.53	1,932,754.82	62.53

กราฟแสดงการใช้จ่ายงบประมาณรายได้ ประจำปีงบประมาณ พ.ศ. 2565(ตามมาตราการ)

เป้าหมาย ไตรมาสที่ 1 = 30%

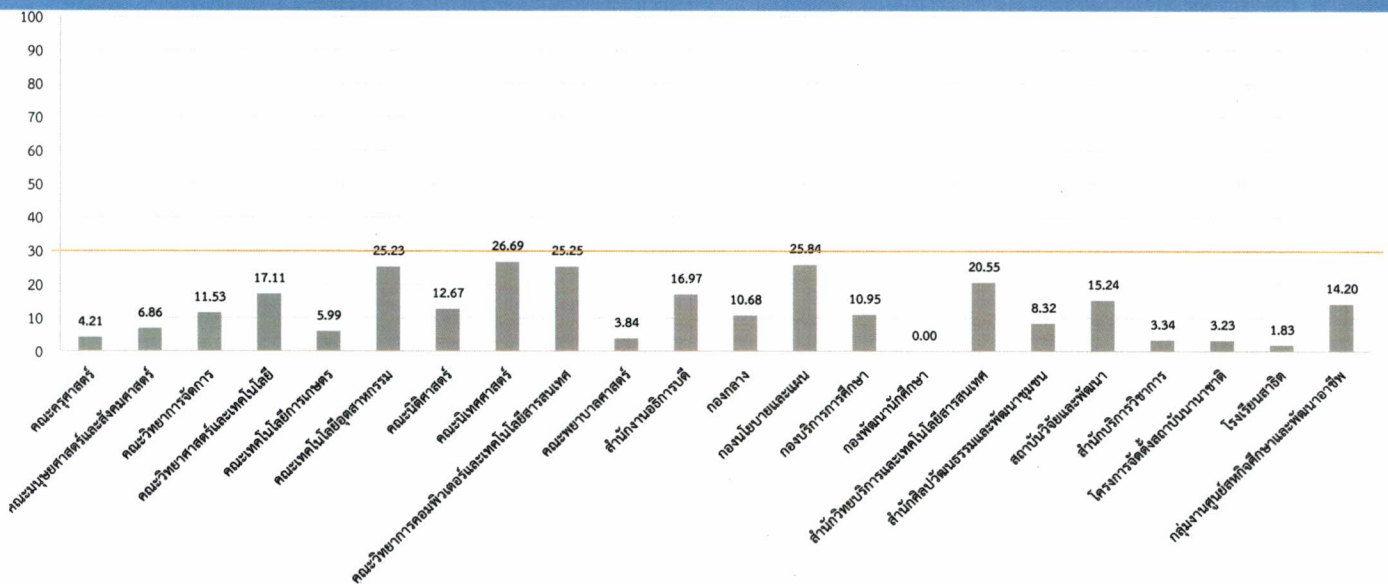

■ ร้อยละของผลการใช้จ่ายสะสม

มาตรการการใช้จ่ายงบประมาณ พ.ศ. 2565 กรณีใช้จ่ายงบประมาณไม่เป็นไปตามแผน

สำหรับปีงบประมาณ 2566 ดังต่อไปนี้

1. ดูผลการใช้จ่ายงบประมาณ โดยคิด

- ผลต่างของประสิทธิภาพตามไตรมาส 1 ถ่วงน้ำหนัก 2 เท่า
- ผลต่างของประสิทธิภาพตามไตรมาส 2 ถ่วงน้ำหนัก 1 เท่า
- ผลต่างของประสิทธิภาพตามไตรมาส 3 ถ่วงน้ำหนัก 1 เท่า

เป้าหมาย	ใช้จ่าย	ผลต่าง	ถ่วงน้ำหนัก 2 เท่า
30	27	-3	6

นำผลต่างมารวมกัน จะนำไปคิดคำนวณตัดคงงบประมาณปีถัดไป ดังนี้

ผลต่างรวม	ตัดคงงบประมาณปีถัดไป
ผลต่างรวมร้อยละ 0-5	ตัดคงงบประมาณปีถัดไปร้อยละ 5
ผลต่างรวมร้อยละ 6-10	ตัดคงงบประมาณปีถัดไปร้อยละ 10
ผลต่างรวมร้อยละ 11 ขึ้นไป	ตัดคงงบประมาณปีถัดไปร้อยละ 15

Timeline การตรวจสอบโครงการตามแผนงบประมาณ ประจำปีงบประมาณ 2565

กรอบการจัดสรรงบประมาณ ประจำปีงบประมาณ 2565 ผ่านสภา มหาวิทยาลัย

หน่วยงานจัดทำโครงการตามแบบฟอร์มที่กำหนด และตามงบประมาณที่ได้รับจัดสรร ส่งโครงการในรูปแบบเอกสารมายัง กองนโยบายและแผน

โครงการที่ผ่านอธิการบดีลงนามอนุมัติแล้ว หน่วยงานทำเล่มแผนปฏิบัติงานและงบประมาณ (ฉบับสมบูรณ์) ส่งกองนโยบายและแผน พร้อม file excel และคีย์ข้อมูลในระบบ MIS

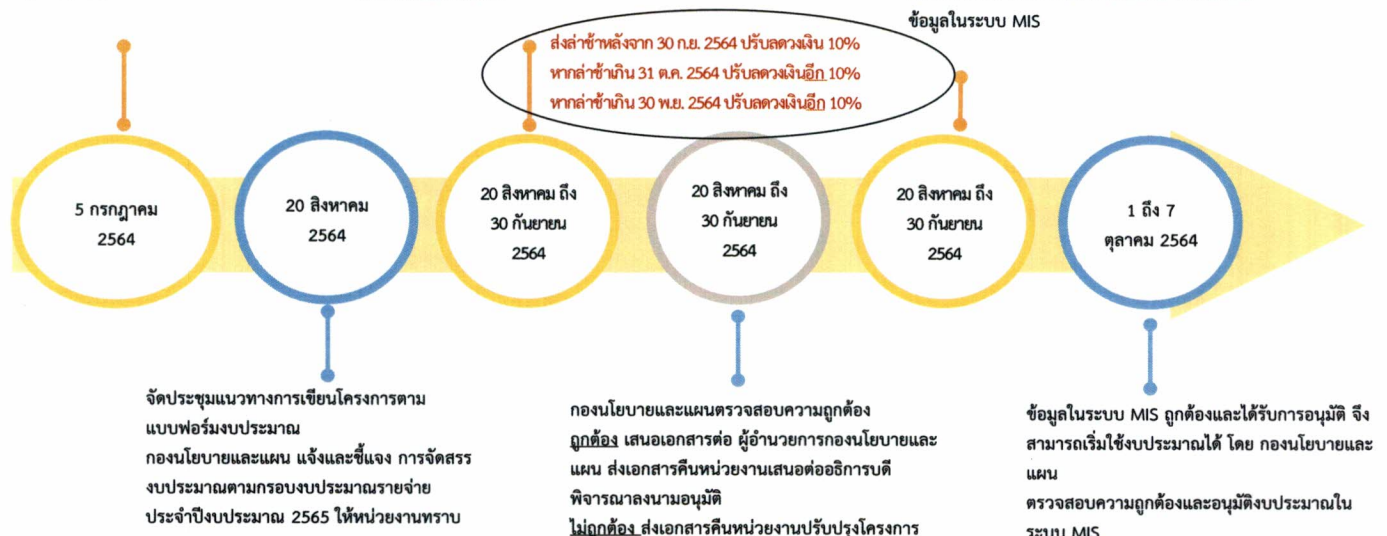



รายงานผลการใช้จ่ายงบประมาณ ประจำปีงบประมาณ พ.ศ. 2565

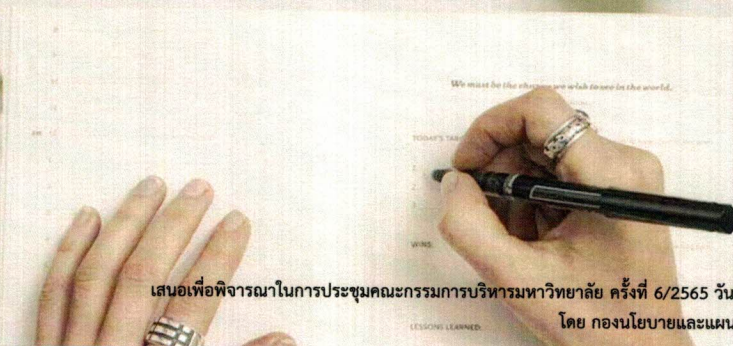

เสนอเพื่อพิจารณาในการประชุมคณะกรรมการบริหารมหาวิทยาลัย ครั้งที่ 6/2565 วันที่ 21 เมษายน 2565
โดย กองนโยบายและแผน สำนักงานอธิการบดี

เป้าหมายการเบิกจ่ายงบประมาณและการใช้จ่ายภาครัฐประจำปีงบประมาณ พ.ศ. 2565

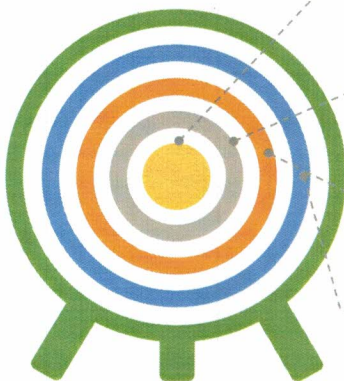

- เป้าหมายการเบิกจ่ายงบประมาณ(ภาพรวม) ไตรมาสที่ 1 ร้อยละ 30 (สะสม ณ สิ้นไตรมาส ร้อยละ 30)
- เป้าหมายการเบิกจ่ายงบประมาณ(ภาพรวม) ไตรมาสที่ 2 ร้อยละ 21 (สะสม ณ สิ้นไตรมาส ร้อยละ 51)
- เป้าหมายการเบิกจ่ายงบประมาณ(ภาพรวม) ไตรมาสที่ 3 ร้อยละ 21 (สะสม ณ สิ้นไตรมาส ร้อยละ 72)
- เป้าหมายการเบิกจ่ายงบประมาณ(ภาพรวม) ไตรมาสที่ 4 ร้อยละ 21 (สะสม ณ สิ้นไตรมาส ร้อยละ 93)

(อ้างอิงหนังสือที่ นร 0505/ว3476 ลงวันที่ 22 ธันวาคม 2564 เรื่อง ผลการประชุมคณะกรรมการติดตามเร่งรัดการเบิกจ่ายงบประมาณและการใช้จ่ายภาครัฐ ครั้งที่ 3/2564 หน้า 11 ข้อ 3.2) มาตราการเร่งรัดการเบิกจ่ายงบประมาณและการใช้จ่ายภาครัฐ ประจำปีงบประมาณ พ.ศ. 2565 3.2.1) การกำหนดเป้าหมายการเบิกจ่ายงบประมาณและการใช้จ่ายภาครัฐประจำปีงบประมาณ พ.ศ. 2565)

ผลการใช้จ่ายงบประมาณแผ่นดิน ประจำปีงบประมาณ พ.ศ. 2565

หน่วยงาน	แผน	รวมทั้งสิ้น		ไตรมาส1 (ค.ค.-ธ.ค.)		ไตรมาส2 (ม.ค.-มิ.ค.)	
		ผล	คิดเป็นร้อยละ	ผล	คิดเป็นร้อยละ	ผล	คิดเป็นร้อยละ
มหาวิทยาลัยราชภัฏรำไพพรรณี	473,516,000.00	203,339,419.55	42.94	79,105,007.79	53.52	124,234,411.76	26.24
คณะครุศาสตร์	3,931,000.00	1,346,439.02	34.25	115,316.02	8.53	1,231,123.00	31.32
คณะมนุษยศาสตร์และสังคมศาสตร์	1,939,600.00	704,432.61	36.32	211,075.30	32.83	493,357.31	25.44
คณะวิทยาการจัดการ	1,877,000.00	847,258.00	45.14	196,827.00	18.01	650,431.00	34.65
คณะวิทยาศาสตร์และเทคโนโลยี	1,259,600.00	714,709.00	56.74	390,059.00	92.93	324,650.00	25.77
คณะเทคโนโลยีการเกษตร	473,100.00	242,010.00	51.15	27,603.00	17.63	214,407.00	45.32
คณะเทคโนโลยีอุตสาหกรรม	795,300.00	326,920.95	41.11	243,392.85	92.63	83,528.10	10.50
คณะนิติศาสตร์	336,000.00	158,937.00	47.30	77,009.00	67.26	81,928.00	24.38
คณะนิเทศศาสตร์	512,000.00	221,837.00	43.33	122,500.00	72.50	99,337.00	19.40
คณะวิทยาการคอมพิวเตอร์และเทคโนโลยีสารสนเทศ	418,000.00	118,299.00	28.30	44,100.00	31.97	74,199.00	17.75
คณะพยาบาลศาสตร์	882,000.00	215,763.00	24.46	15,667.00	5.28	200,096.00	22.69
สำนักงานอธิการบดี	720,000.00	318,470.00	44.23	187,160.00	70.63	131,310.00	18.24
กองกลาง	11,460,500.00	9,002,253.82	78.55	3,810,020.82	98.53	5,192,233.00	45.31
กองนโยบายและแผน	349,800.00	96,694.13	27.64	52,351.55	70.46	44,342.58	12.68
กองบริการการศึกษา	472,000.00	159,243.84	33.74	23,065.09	14.81	136,178.75	28.85
กองพัฒนานักศึกษา	1,288,000.00	540,811.47	41.99	25,018.27	5.89	515,793.20	40.05
สำนักวิทยบริการและเทคโนโลยีสารสนเทศ	19,833,200.00	9,703,506.58	48.93	306,324.68	1.76	9,397,181.90	47.38
สำนักศิลปะวัฒนธรรมและพัฒนาศูนยชน	2,053,200.00	917,070.28	44.67	606,951.00	87.01	310,119.28	15.10
สถาบันวิจัยและพัฒนา	402,000.00	165,487.60	41.17	155,749.48	76.27	9,738.12	2.42
สำนักบริการวิชาการ	3,162,000.00	946,425.04	29.93	238,298.00	15.48	708,127.04	22.39
โครงการจัดตั้งสถาบันนานาชาติ	1,208,400.00	400,589.65	33.15	103,965.59	24.08	296,624.06	24.55
โรงเรียนสาธิต	2,739,100.00	1,464,180.26	53.45	827,957.26	51.72	636,223.00	23.23
กลุ่มงานศูนย์สหกิจศึกษาและพัฒนาอาชีพ	74,800.00	19,418.50	25.96	13,124.00	53.17	6,294.50	8.42
รายการบุคลากรภาครัฐ (เงินเดือน)	265,377,500.00	135,747,795.92	51.15	68,938,873.00	103.91	66,808,922.92	25.18
คณะกรรมการกำกับดูแลยุทธศาสตร์มหาวิทยาลัยราชภัฏเพื่อการ พัฒนาท้องถิ่น	5,300,000.00	2,097,765.30	39.58	905,855.40	51.79	1,191,909.90	22.49
อธิการบดี (บริหารการเปลี่ยนแปลง)	1,700,000.00	1,258,983.10	74.06	781,551.00	139.31	477,432.10	28.08
โครงการพัฒนาศักยภาพเพื่อสร้างกระบวนการทำงานในรูปแบบ ภาคีเครือข่าย	3,892,800.00	1,524,818.48	39.17	685,193.48	53.34	839,625.00	21.57
ครุภัณฑ์ส่วนกลาง	2,000,000.00	1,976,800.00	98.84	0.00	0.00	1,976,800.00	98.84
สิ่งก่อสร้างปีเดียว	57,000,000.00	17,000,000.00	29.82	0.00	0.00	17,000,000.00	29.82
สิ่งก่อสร้าง (ผูกพัน)	82,059,100.00	15,102,500.00	18.40	0.00	0.00	15,102,500.00	18.40

กราฟแสดงการใช้จ่ายงบประมาณแผ่นดิน ประจำปีงบประมาณ พ.ศ. 2565 (ตามมาตรการ)

เป้าหมาย ไตรมาสที่ 2 = 51%

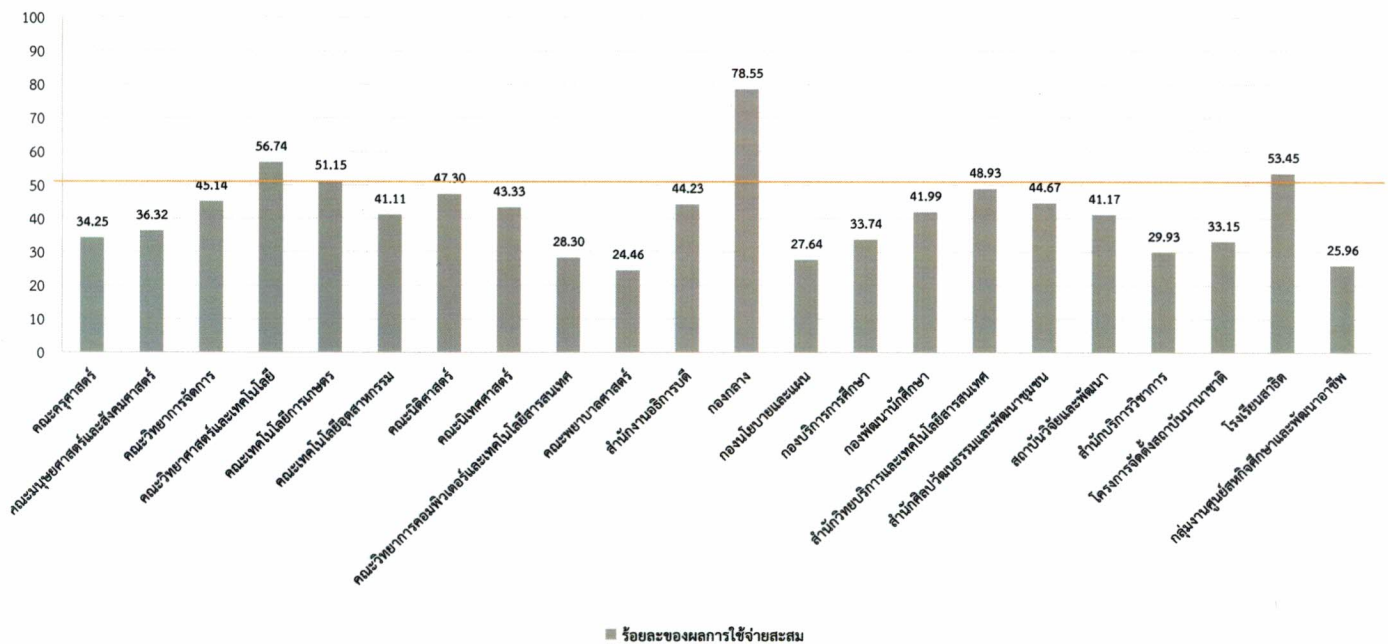

สรุปการโอนเปลี่ยนแปลงงบประมาณ ระหว่างปีงบประมาณ พ.ศ.2565

วัน เดือน ปี	งบประมาณแผ่นดิน	โอนเปลี่ยนแปลง เป็น	วงเงิน (บาท)	ดำเนินการโดย
28 ธันวาคม 2564	- งานก่อสร้างที่พักอาศัย 15 หน่วย - งานก่อสร้างถนนคอนกรีตเสริมเหล็ก - ครุภัณฑ์ซอฟต์แวร์ระบบสารสนเทศเพื่อการบริหาร	สระว่ายน้ำ ¹	10,000,000.00 7,000,000.00 9,000,000.00 26,000,000.00	สำนักงบประมาณ
10 มีนาคม 2565	งานปรับปรุงศูนย์ฝึกประสบการณ์วิชาชีพการโรงแรม	งานปรับปรุงอาคารคณะมนุษยศาสตร์และสังคมศาสตร์ (สมทบ) ²	17,900,000.00	สำนักงบประมาณ
22 มีนาคม 2565	งบประมาณเหลือจ่ายจากการจัดซื้อจัดจ้างงบลงทุน งบประมาณแผ่นดิน ประจำปีงบประมาณ พ.ศ. 2565	ค่าสาธารณูปโภค(ไฟฟ้า) ³	2,520,900.00	กองนโยบายและแผน

1. สระว่ายน้ำ (อ้างอิงหนังสือที่ นร 0722/2439 ลงวันที่ 28 ธันวาคม 2564 เรื่อง ขออนุมัติโอนเปลี่ยนแปลงงบประมาณจัดสรรประจำปีงบประมาณ พ.ศ. 2565)
2. งานปรับปรุงอาคารคณะมนุษยศาสตร์และสังคมศาสตร์ (อ้างอิงหนังสือที่ นร 0722/5084 ลงวันที่ 10 มีนาคม 2565 เรื่อง ขออนุมัติโอนเปลี่ยนแปลงงบประมาณจัดสรรประจำปีงบประมาณ พ.ศ. 2565)
3. ค่าสาธารณูปโภค(ไฟฟ้า) (ที่ อว 0631.01.02/073 วันที่ 15 มีนาคม 2565 เรื่อง ขอให้พิจารณาจัดสรรงบประมาณเหลือจ่ายจากการจัดซื้อจัดจ้างงบลงทุน งบประมาณแผ่นดิน ประจำปีงบประมาณ พ.ศ. 2565)

สรุปการโอนเปลี่ยนแปลงงบประมาณ ระหว่างปีงบประมาณ พ.ศ.2565 (ต่อ)

รายการ	การดำเนินการเบิกจ่าย (ไตรมาส 2)		
	มกราคม	กุมภาพันธ์	มีนาคม
สระว่ายน้ำ	26,000,000.00 (ใบสั่งซื้อ/สั่งจ้าง)	26,000,000.00 (ใบสั่งซื้อ/สั่งจ้าง)	3,944,000.00 (เบิกจ่าย)
			22,056,000.00 (ใบสั่งซื้อ/สั่งจ้าง)
งานปรับปรุงอาคารคณะมนุษยศาสตร์และสังคมศาสตร์	- (โอนเมื่อ 10 มีนาคม 2565)	- (โอนเมื่อ 10 มีนาคม 2565)	37,900,000.00 (ใบสั่งซื้อ/สั่งจ้าง)

ผลการใช้จ่ายงบประมาณรายได้ ประจำปีงบประมาณ พ.ศ. 2565

หน่วยงาน	แผน	รวมทั้งสิ้น			ไตรมาส1 (ต.ค.-ธ.ค.)		ไตรมาส2 (ม.ค.-มิ.ค.)	
		ผล	คิดเป็นร้อยละ	ผล	คิดเป็นร้อยละ	ผล	คิดเป็นร้อยละ	
มหาวิทยาลัยราชภัฏรำไพพรรณี	160,098,800.00	67,148,934.34	41.94	33,452,637.18	78.00	33,696,297.16	21.05	
คณะครุศาสตร์	1,272,000.00	582,980.00	45.83	53,595.00	14.22	529,385.00	41.62	
คณะมนุษยศาสตร์และสังคมศาสตร์	1,366,000.00	536,043.00	39.24	93,717.00	69.48	442,326.00	32.38	
คณะวิทยาการจัดการ	1,219,000.00	327,096.00	26.83	140,575.00	50.45	186,521.00	15.30	
คณะวิทยาศาสตร์และเทคโนโลยี	430,000.00	193,220.00	44.93	73,554.00	51.06	119,666.00	27.83	
คณะเทคโนโลยีการเกษตร	325,000.00	74,127.00	22.81	19,452.00	17.81	54,675.00	16.82	
คณะเทคโนโลยีอุตสาหกรรม	458,000.00	182,219.80	39.79	115,567.80	357.80	66,652.00	14.55	
คณะนิติศาสตร์	245,600.00	79,570.19	32.40	31,124.38	37.50	48,445.81	19.73	
คณะวิทยาศาสตร์	353,000.00	154,431.24	43.75	94,224.24	67.38	60,207.00	17.06	
คณะวิทยาการคอมพิวเตอร์และเทคโนโลยีสารสนเทศ	294,600.00	172,282.00	58.48	74,381.00	111.68	97,901.00	33.23	
คณะพยาบาลศาสตร์	293,800.00	73,025.87	24.86	11,293.40	10.36	61,732.47	21.01	
สำนักงานอธิการบดี	182,000.00	113,578.87	62.41	30,882.63	39.09	82,696.24	45.44	
กองกลาง	9,620,500.00	2,977,336.22	30.95	1,027,473.22	36.04	1,949,863.00	20.27	
กองนโยบายและแผน	50,000.00	13,760.00	27.52	12,920.00	86.71	840.00	1.68	
กองบริการการศึกษา	2,680,000.00	573,663.00	21.41	293,413.00	33.18	280,250.00	10.46	
กองพัฒนานักศึกษา	50,000.00	3,010.00	6.02	0.00	0.00	3,010.00	6.02	
สำนักวิทยบริการและเทคโนโลยีสารสนเทศ	82,000.00	40,790.00	49.74	16,850.00	62.27	23,940.00	29.20	
สำนักศิลปวัฒนธรรมและพัฒนาชุมชน	50,000.00	17,540.00	35.08	4,160.00	25.21	13,380.00	26.76	
สถาบันวิจัยและพัฒนา	59,000.00	16,858.35	28.57	8,989.35	49.94	7,869.00	13.34	
สำนักบริการวิชาการ	38,400.00	4,754.88	12.38	1,281.16	10.11	3,473.72	9.05	
โครงการจัดตั้งสถาบันนานาชาติ	65,000.00	13,400.00	20.62	2,100.00	0.00	11,300.00	17.38	
โรงเรียนสาธิต	4,230,000.00	85,050.00	2.01	77,550.00	7.61	7,500.00	0.18	
กลุ่มงานศูนย์สหกิจศึกษาและพัฒนาอาชีพ	50,000.00	7,100.00	14.20	7,100.00	34.71	0.00	0.00	
รายการบุคลากรภาครัฐ (เงินเดือน)	108,191,900.00	43,867,238.52	40.55	21,928,437.60	81.07	21,938,800.92	21.938,800.92	
ค่าสอนและค่าคุมสอบ	20,000,000.00	10,861,079.40	54.31	5,901,241.58	89.41	4,959,837.82	24.80	
คณะกรรมการตรวจประเมินประกันคุณภาพการศึกษาภายใน	500,000.00	0.00	0.00	0.00	0.00	0.00	0.00	
คณะกรรมการกองทุนการศึกษา	1,500,000.00	1,500,000.00	100.00	1,500,000.00	303.03	0.00	0.00	
คณะกรรมการพิจารณารางวัลนักศึกษา	200,000.00	150,000.00	75.00	0.00	0.00	150,000.00	75.00	
กองทุนวิจัย	3,202,000.00	1,437,780.00	44.90	0.00	0.00	1,437,780.00	44.90	
อธิการบดี (บริหารการเปลี่ยนแปลง)	3,091,000.00	3,091,000.00	100.00	1,932,754.82	189.48	1,158,245.18	37.47	

กราฟแสดงการใช้จ่ายงบประมาณรายได้ ประจำปีงบประมาณ พ.ศ. 2565 (ตามมาตรการ)

เป้าหมาย ไตรมาสที่ 2 = 51%

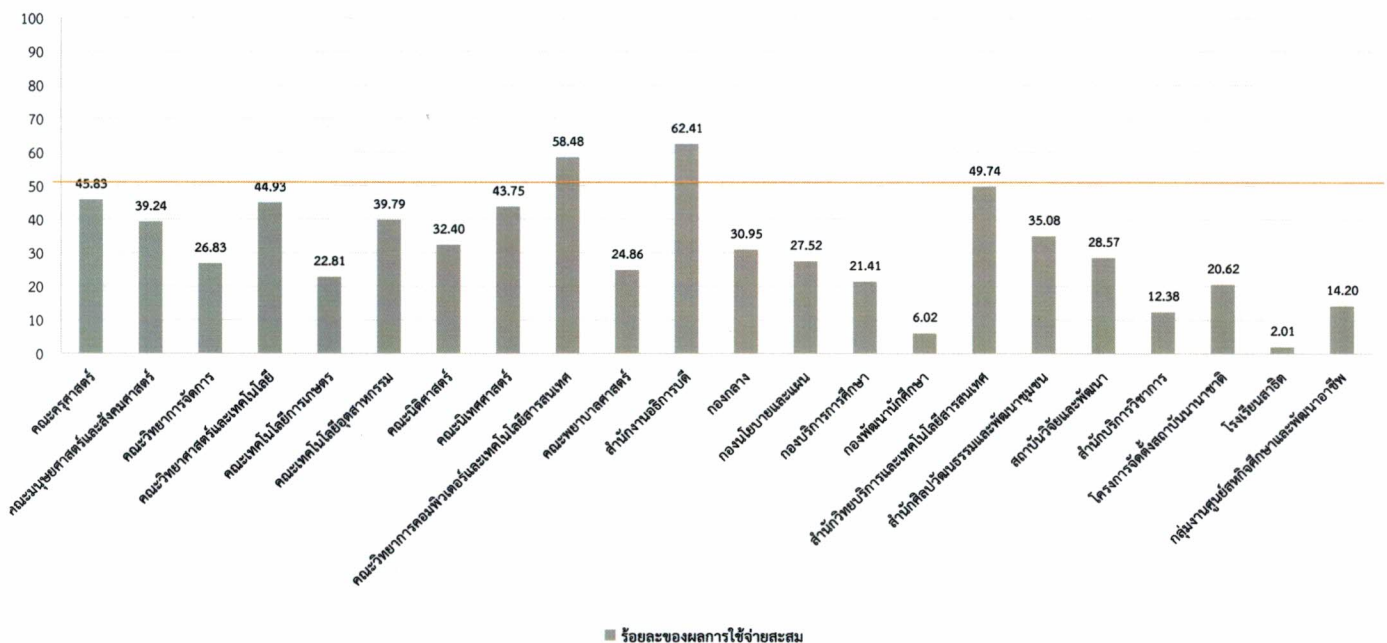



รายงานผลการใช้จ่ายงบประมาณ ประจำปีงบประมาณ พ.ศ. 2565

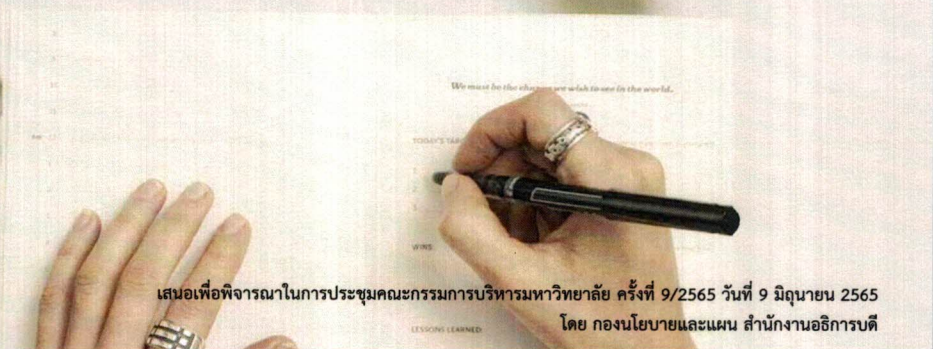

เสนอเพื่อพิจารณาในการประชุมคณะกรรมการบริหารมหาวิทยาลัย ครั้งที่ 9/2565 วันที่ 9 มิถุนายน 2565
โดย กองนโยบายและแผน สำนักงานอธิการบดี

เป้าหมายการเบิกจ่ายงบประมาณและการใช้จ่ายภาครัฐประจำปีงบประมาณ พ.ศ. 2565

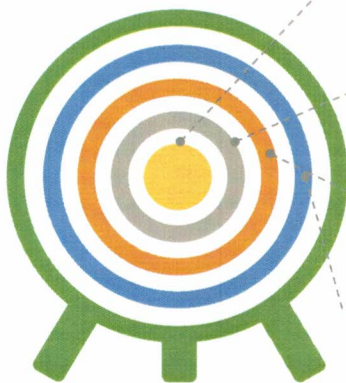

เป้าหมายการเบิกจ่ายงบประมาณ(ภาพรวม) ไตรมาสที่ 1 ร้อยละ 30
(สะสม ณ สิ้นไตรมาส ร้อยละ 30)

เป้าหมายการเบิกจ่ายงบประมาณ(ภาพรวม) ไตรมาสที่ 2 ร้อยละ 21
(สะสม ณ สิ้นไตรมาส ร้อยละ 51)

เป้าหมายการเบิกจ่ายงบประมาณ(ภาพรวม) ไตรมาสที่ 3 ร้อยละ 21
(สะสม ณ สิ้นไตรมาส ร้อยละ 72)

เป้าหมายการเบิกจ่ายงบประมาณ(ภาพรวม) ไตรมาสที่ 4 ร้อยละ 21
(สะสม ณ สิ้นไตรมาส ร้อยละ 93)

(อ้างอิงหนังสือที่ นร 0505/ว3476 ลงวันที่ 22 ธันวาคม 2564 เรื่อง ผลการประชุมคณะกรรมการติดตามเร่งรัดการเบิกจ่ายงบประมาณและการใช้จ่ายภาครัฐ ครั้งที่ 3/2564 หน้า 11 ข้อ 3.2) มาตรการ
เร่งรัดการเบิกจ่ายงบประมาณและการใช้จ่ายภาครัฐ ประจำปีงบประมาณ พ.ศ. 2565 3.2.1) การกำหนดเป้าหมายการเบิกจ่ายงบประมาณและการใช้จ่ายภาครัฐประจำปีงบประมาณ พ.ศ. 2565)

ผลการใช้จ่ายงบประมาณแผ่นดิน ประจำปีงบประมาณ พ.ศ. 2565

หน่วยงาน	รวมทั้งสิ้น			ไตรมาส1 (ต.ค.-ธ.ค.)		ไตรมาส2 (ม.ค.-มิ.ค.)		ไตรมาส3 (เม.ย.-มิ.ย.)	
	แผน	ผล	คิดเป็นร้อยละ	ผล	คิดเป็นร้อยละ	ผล	คิดเป็นร้อยละ	ผล	คิดเป็นร้อยละ
มหาวิทยาลัยราชภัฏรำไพพรรณี	473,516,000.00	319,100,037.31	67.39	79,105,007.79	53.52	122,096,116.66	25.79	117,898,912.86	24.90
คณะครุศาสตร์	3,931,000.00	3,297,862.15	83.89	115,316.02	8.53	1,231,123.00	31.32	1,951,423.13	49.64
คณะมนุษยศาสตร์และสังคมศาสตร์	1,939,600.00	934,661.09	48.19	211,075.30	32.83	493,357.31	25.44	230,228.48	11.87
คณะวิทยาการจัดการ	1,877,000.00	1,410,112.00	75.13	196,827.00	18.01	650,431.00	34.65	562,854.00	29.99
คณะวิทยาศาสตร์และเทคโนโลยี	1,259,600.00	1,000,525.00	79.43	390,059.00	92.93	324,650.00	25.77	285,816.00	22.69
คณะเทคโนโลยีการเกษตร	473,100.00	292,709.00	61.87	27,603.00	17.63	214,407.00	45.32	50,699.00	10.72
คณะเทคโนโลยีอุตสาหกรรม	795,300.00	604,668.94	76.03	243,392.85	92.63	83,528.10	10.50	277,747.99	34.92
คณะนิติศาสตร์	336,000.00	241,287.50	71.81	77,009.00	67.26	81,928.00	24.38	82,350.50	24.51
คณะนิติศาสตร์	512,000.00	345,541.00	67.49	122,500.00	72.50	99,337.00	19.40	123,704.00	24.16
คณะวิทยาการคอมพิวเตอร์และเทคโนโลยีสารสนเทศ	418,000.00	415,529.00	99.41	44,100.00	31.97	74,199.00	17.75	297,230.00	71.11
คณะพยาบาลศาสตร์	882,000.00	410,303.00	46.52	15,667.00	5.28	200,096.00	22.69	194,540.00	22.06
สำนักงานอธิการบดี	720,000.00	451,610.00	62.72	187,160.00	70.63	131,310.00	18.24	133,140.00	18.49
กองกลาง	11,460,500.00	11,039,164.65	96.32	3,810,020.82	98.53	3,053,937.90	26.65	4,175,205.93	36.43
กองนโยบายและแผน	349,800.00	242,062.45	69.20	52,351.55	70.46	44,342.58	12.68	145,368.32	41.56
กองบริการการศึกษา	472,000.00	297,490.65	63.03	23,065.09	14.81	136,178.75	28.85	138,246.81	29.29
กองพัฒนานักศึกษา	1,288,000.00	805,051.60	62.50	25,018.27	5.89	515,793.20	40.05	264,240.13	20.52
สำนักวิทยบริการและเทคโนโลยีสารสนเทศ	19,833,200.00	10,235,182.56	51.61	306,324.68	1.76	9,397,181.90	47.38	531,675.98	2.68
สำนักศิลปวัฒนธรรมและพัฒนารชุมชน	2,053,200.00	1,405,625.54	68.46	606,951.00	87.01	310,119.28	15.10	488,555.26	23.79
สถาบันวิจัยและพัฒนา	402,000.00	190,440.80	47.37	155,749.48	76.27	9,738.12	2.42	24,953.20	6.21
สำนักบริการวิชาการ	3,162,000.00	1,358,165.04	42.95	238,298.00	15.48	708,127.04	22.39	411,740.00	13.02
โครงการจัดตั้งสถาบันนานาชาติ	1,208,400.00	769,659.24	63.69	103,965.59	24.08	296,624.00	24.55	369,069.59	30.54
โรงเรียนสาธิต	2,739,100.00	2,397,727.26	87.54	827,957.26	51.72	636,223.00	23.23	933,547.00	34.08
กลุ่มงานศูนย์สหกิจศึกษาและพัฒนาอาชีพ	74,800.00	57,918.64	77.43	13,124.00	53.17	6,294.50	8.42	38,500.14	51.47
รายการบุคลากรภาครัฐ (เงินเดือน)	265,377,500.00	189,672,153.22	71.47	68,938,873.00	103.91	66,808,922.92	25.18	53,924,357.30	20.32
คณะกรรมการกำกับดูแลยุทธศาสตร์มหาวิทยาลัยราชภัฏรำไพพรรณีเพื่อการพัฒนาท้องถิ่น	5,300,000.00	4,118,940.30	77.72	905,855.40	51.79	1,191,909.90	22.49	2,021,175.00	38.14
อธิการบดี (บริหารการเปลี่ยนแปลง)	1,700,000.00	1,700,000.00	100.00	781,551.00	139.31	477,432.10	28.08	441,016.90	25.94
โครงการพัฒนาศักยภาพเพื่อสร้างกระบวนการทำงาน	3,892,800.00	2,279,746.68	58.56	685,193.48	53.34	839,625.00	21.57	754,928.20	19.39
ในรูปแบบภาคีเครือข่าย									
ครุภัณฑ์ส่วนกลาง	2,000,000.00	1,976,800.00	98.84	0.00	0.00	1,976,800.00	98.84	0.00	0.00
สิ่งก่อสร้างปีเดียว	57,000,000.00	17,000,000.00	29.82	0.00	0.00	17,000,000.00	29.82	0.00	0.00
สิ่งก่อสร้าง (ผูกพัน)	82,059,100.00	64,149,100.00	78.17	0.00	0.00	15,102,500.00	18.40	49,046,600.00	59.77

กราฟแสดงการใช้จ่ายงบประมาณแผ่นดิน ประจำปีงบประมาณ พ.ศ. 2565 (ตามมาตรการ)

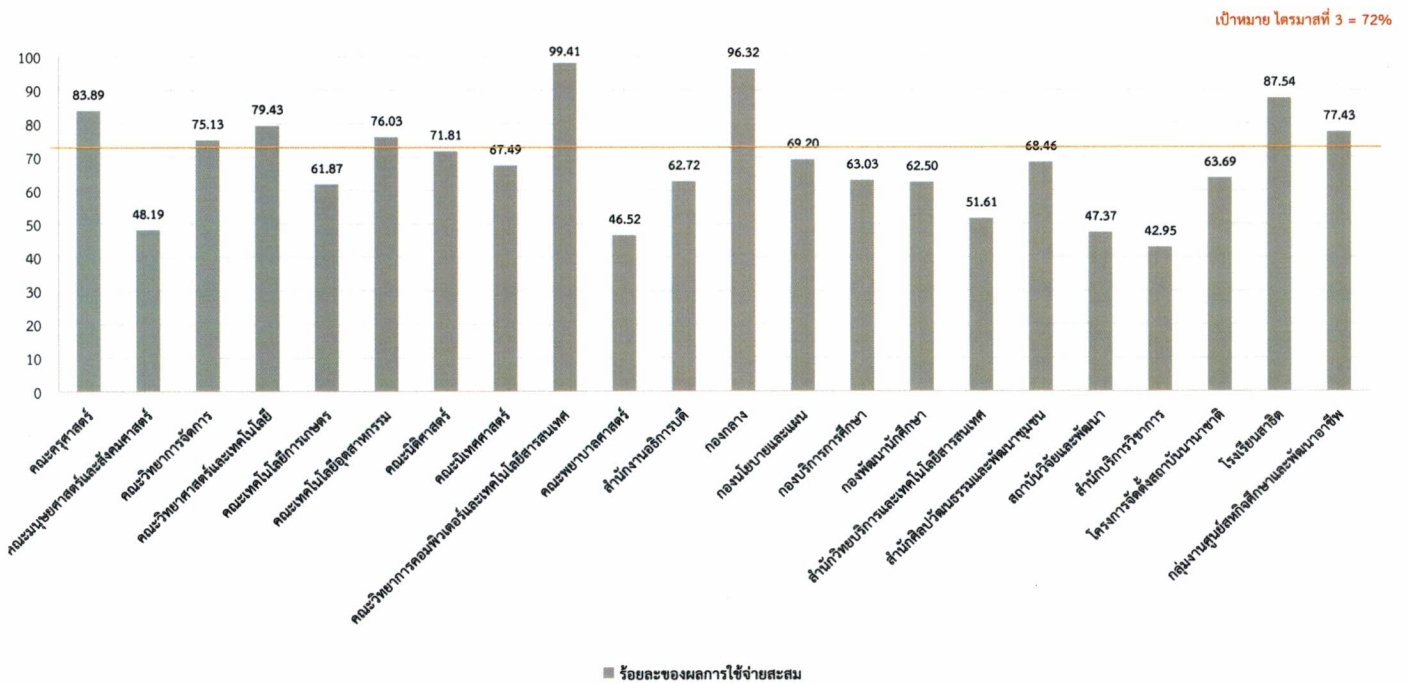

ผลการใช้จ่ายงบประมาณรายได้ ประจำปีงบประมาณ พ.ศ. 2565

หน่วยงาน	รวมทั้งสิ้น			ไตรมาส1 (ต.ค.-ธ.ค.)		ไตรมาส2 (ม.ค.-มี.ค.)		ไตรมาส3 (เม.ย.-มิ.ย.)	
	แผน	ผล	คิดเป็นร้อยละ	ผล	คิดเป็นร้อยละ	ผล	คิดเป็นร้อยละ	ผล	คิดเป็นร้อยละ
มหาวิทยาลัยราชภัฏรำไพพรรณี	160,098,800.00	102,434,540.90	63.98	33,452,637.18	78.00	33,696,297.16	21.05	35,285,606.56	22.04
คณะครุศาสตร์	1,272,000.00	975,925.00	76.72	53,595.00	14.22	529,385.00	41.62	392,945.00	30.89
คณะมนุษยศาสตร์และสังคมศาสตร์	1,366,000.00	858,388.00	62.84	93,717.00	69.48	442,326.00	32.38	322,345.00	23.60
คณะวิทยาการจัดการ	1,219,000.00	617,166.00	50.63	140,575.00	50.45	186,521.00	15.30	290,070.00	23.80
คณะวิทยาศาสตร์และเทคโนโลยี	430,000.00	242,623.00	56.42	73,554.00	51.06	119,666.00	27.83	49,403.00	11.49
คณะเทคโนโลยีการเกษตร	325,000.00	178,913.00	55.05	19,452.00	17.81	54,675.00	16.82	104,786.00	32.24
คณะเทคโนโลยีอุตสาหกรรม	458,000.00	312,083.80	68.14	115,567.80	357.80	66,652.00	14.55	129,864.00	28.35
คณะนิติศาสตร์	245,600.00	174,272.30	70.96	31,124.38	37.50	48,445.81	19.73	94,702.11	38.56
คณะนิเทศศาสตร์	353,000.00	207,526.92	58.79	94,224.24	67.38	60,207.00	17.06	53,095.68	15.04
คณะวิทยาการคอมพิวเตอร์และเทคโนโลยีสารสนเทศ	294,600.00	234,372.00	79.56	74,381.00	111.68	97,901.00	33.23	62,090.00	21.08
คณะพยาบาลศาสตร์	293,800.00	182,318.56	62.06	11,293.40	10.36	61,732.47	21.01	109,292.69	37.20
สำนักงานอธิการบดี	182,000.00	122,296.87	67.20	30,882.63	39.09	82,696.24	45.44	8,718.00	4.79
กองกลาง	9,620,500.00	5,080,386.84	52.81	1,027,473.22	36.04	1,949,863.00	20.27	2,103,050.62	21.86
กองนโยบายและแผน	50,000.00	33,840.00	67.68	12,920.00	86.71	840.00	1.68	20,080.00	40.16
กองบริการการศึกษา	2,680,000.00	935,449.00	34.90	293,413.00	33.18	280,250.00	10.46	361,786.00	13.50
กองพัฒนานักศึกษา	50,000.00	3,610.00	7.22	0.00	0.00	3,010.00	6.02	600.00	1.20
สำนักวิทยบริการและเทคโนโลยีสารสนเทศ	82,000.00	64,866.00	79.10	16,850.00	62.27	23,940.00	29.20	24,076.00	29.36
สำนักศิลปวัฒนธรรมและพัฒนาชุมชน	50,000.00	17,540.00	35.08	4,160.00	25.21	13,380.00	26.76	0.00	0.00
สถาบันวิจัยและพัฒนา	59,000.00	30,562.35	51.80	8,989.35	49.94	7,869.00	13.34	13,704.00	23.23
สำนักบริการวิชาการ	38,400.00	9,397.67	24.47	1,281.16	10.11	3,473.72	9.05	4,642.79	12.09
โครงการจัดตั้งสถาบันนานาชาติ	65,000.00	18,860.00	29.02	2,100.00	0.00	11,300.00	17.38	5,460.00	8.40
โรงเรียนสาธิต	4,230,000.00	919,600.00	21.74	77,550.00	7.61	7,500.00	0.18	834,550.00	19.73
กลุ่มงานศูนย์สหกิจศึกษาและพัฒนาอาชีพ	50,000.00	7,100.00	14.20	7,100.00	34.71	0.00	0.00	0.00	0.00
รายการบุคลากรภาครัฐ (เงินเดือน)	108,191,900.00	66,660,859.22	61.61	21,928,437.60	81.07	21,938,800.92	22.79	22,793,620.70	21.07
ค่าสอนและค่าคุมสอบ	20,000,000.00	17,730,714.37	88.65	5,901,241.58	89.41	4,959,837.82	24.80	6,869,634.97	34.35
คณะกรรมการตรวจประเมินประกันคุณภาพการศึกษา ภายใน	500,000.00	332,700.00	66.54	0.00	0.00	0.00	0.00	332,700.00	66.54
คณะกรรมการกองการศึกษา	1,500,000.00	1,500,000.00	100.00	1,500,000.00	303.03	0.00	0.00	0.00	0.00
คณะกรรมการพิจารณารางวัลนักศึกษา	200,000.00	164,000.00	82.00	0.00	0.00	150,000.00	75.00	14,000.00	7.00
กองทุนวิจัย	3,202,000.00	1,728,170.00	53.97	0.00	0.00	1,437,780.00	44.90	290,390.00	9.07
อภีการบดี (บริหารการเปลี่ยนแปลง)	3,091,000.00	3,091,000.00	100.00	1,932,754.82	189.48	1,158,245.18	37.47	0.00	0.00

กราฟแสดงการใช้จ่ายงบประมาณรายได้ ประจำปีงบประมาณ พ.ศ. 2565 (ตามมาตรการ)

เป้าหมาย ไตรมาสที่ 3 = 72%

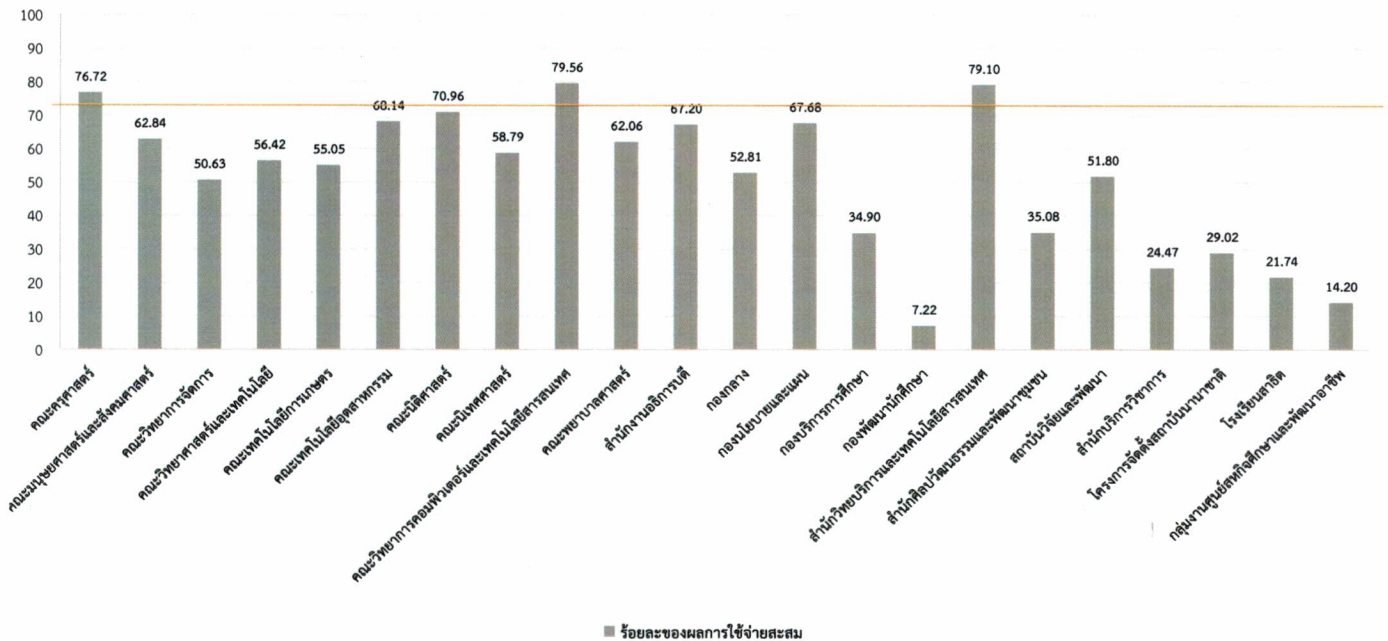

- ✓ เงินงบประมาณแผ่นดิน
- ✓ เงินงบรายได้
- ✓ เงินรายได้อื่นๆ

แนวปฏิบัติการเบิกจ่ายเงินงบประมาณ ช่วงสิ้นปีงบประมาณ พ.ศ. 2565



บันทึกข้อความ

ส่วนราชการ กองนโยบายและแผน โทร. ๑๐๑๖๘

ที่ ฮว ๐๖๓๑๐.๐๒/ ๒๑๔

วันที่ ๒๔ มิถุนายน ๒๕๖๕

เรื่อง แนวปฏิบัติการเบิกจ่ายเงินงบประมาณ ช่วงสิ้นปีงบประมาณ พ.ศ. ๒๕๖๕

เรียน คณะที่ ผู้อำนวยการสำนัก สถาบัน ผู้อำนวยการกอง หัวหน้าศูนย์ หัวหน้ากลุ่มงาน และหน่วยงานที่ได้รับจัดสรรงบประมาณ พ.ศ. ๒๕๖๕

ด้วยเงินงบประมาณแผ่นดิน งบประมาณรายได้ และเงินรายได้อื่นๆ/เงินรับฝากออมทรัพย์ฯ ประจำปีงบประมาณ พ.ศ. ๒๕๖๕ จะสิ้นสุดการใช้จ่ายในวันที่ ๓๐ กันยายน พ.ศ. ๒๕๖๕ นั้น ซึ่งตามระเบียบการเบิกจ่ายเงินจากกระทรวงการคลัง การเก็บรักษาเงินและการนำเงินส่งคลัง พ.ศ. ๒๕๕๑ ข้อ ๑๗ ระบุว่า ค่าใช้จ่ายที่เกิดขึ้นในปีงบประมาณใด ให้เบิกเงินจากงบประมาณรายจ่ายของปีนั้น ดังนั้นเพื่อให้การบริหารงบประมาณเป็นไปด้วยความเรียบร้อย จึงขอให้ คณะ สำนัก สถาบัน กอง ศูนย์ กลุ่มงาน และหน่วยงานที่ได้รับจัดสรรงบประมาณ พ.ศ. ๒๕๖๕ เร่งดำเนินการเบิกจ่ายเงินงบประมาณให้แล้วเสร็จ ตามกำหนดระยะเวลา ดังนี้

๑. งบประมาณแผ่นดิน

๑.๑ หมวดงบประมาณ และหมวดงบอุดหนุนทั่วไป (ยกเว้นรายการบุคลากรภาครัฐ)

๑.๑.๑ รายการค่าตอบแทน ค่าใช้สอย ให้หน่วยงานส่งหลักฐานการเบิกจ่ายถึงกลุ่มงานการเงิน ภายในวันที่ ๑๑ สิงหาคม พ.ศ. ๒๕๖๕ ค่าตอบแทน ค่าใช้สอย ที่เกิดขึ้นระหว่างวันที่ ๑๒ สิงหาคม พ.ศ. ๒๕๖๕ ถึง ๓๐ กันยายน พ.ศ. ๒๕๖๕ ให้เบิกจ่ายจากงบรายได้ของหน่วยงานผู้เบิก

๑.๑.๒ รายการค่าวัสดุ ค่าใช้สอย ให้หน่วยงานส่งหลักฐานการเบิกจ่าย (งบ.๔-๕)

ผ่านกลุ่มงานพัสดุและถึงกลุ่มงานการเงิน ภายในวันที่ ๑๑ สิงหาคม พ.ศ. ๒๕๖๕

๑.๒ หมวดงบลงทุน (ครุภัณฑ์ ที่ดินและสิ่งก่อสร้าง)

ในส่วนของ คณะ สำนัก สถาบัน ศูนย์ ไม่อนุญาตให้มีการดำเนินการใดๆ หลังวันที่ ๑๑ สิงหาคม พ.ศ. ๒๕๖๕

๒. งบรายได้ของมหาวิทยาลัย

๒.๑ หมวดงบดำเนินงาน หมวดงบอุดหนุน และหมวดงบรายจ่ายอื่น

๒.๑.๑ รายการค่าตอบแทน ค่าใช้สอย ให้หน่วยงานส่งหลักฐานการเบิกจ่ายถึงกลุ่มงานการเงิน ภายในวันที่ ๔ กันยายน พ.ศ. ๒๕๖๕ กรณีค่าใช้จ่ายในการเดินทางไปราชการ ค่าเบี้ยประชุม ที่เกิดขึ้นระหว่างวันที่ ๑๐-๒๓ กันยายน พ.ศ. ๒๕๖๕ ให้หน่วยงานทำบันทึกขออนุญาตต่ออธิการบดีเป็นการมีไป หากได้รับอนุญาตต้องส่งหลักฐานการเบิกจ่ายไปยังกลุ่มงานการเงิน ภายในวันที่ ๒๖ กันยายน พ.ศ. ๒๕๖๕

๒.๑.๒ รายการค่าวัสดุ ค่าใช้สอย ให้หน่วยงานส่งหลักฐานการเบิกจ่าย (งบ.๔-๕)

ผ่านกลุ่มงานพัสดุและถึงกลุ่มงานการเงิน ภายในวันที่ ๔ กันยายน พ.ศ. ๒๕๖๕

๒.๒ หมวดงบลงทุน (ครุภัณฑ์ ที่ดินและสิ่งก่อสร้าง)

๒.๒.๑ กรณีจัดซื้อจัดจ้างโดยวิธีเฉพาะเจาะจง ให้หน่วยงานส่งหลักฐานการเบิกจ่าย (งบ.๔-๕) ผ่านกลุ่มงานพัสดุและถึงกลุ่มงานการเงิน ภายในวันที่ ๔ กันยายน พ.ศ. ๒๕๖๕

๒.๒.๒ กรณีจัดซื้อจัดจ้างโดยวิธี e-bidding ในส่วนของ คณะ สำนัก สถาบัน ศูนย์ ไม่อนุญาตให้มีการดำเนินการ หลังวันที่ ๔ กันยายน พ.ศ. ๒๕๖๕

๓. งบรายได้อื่นๆ / เงินรับฝาก

๓.๑ หมวดงบดำเนินงาน หมวดงบอุดหนุน และหมวดงบรายจ่ายอื่น

๓.๑.๑ รายการค่าตอบแทน ค่าใช้สอย ให้หน่วยงานส่งหลักฐานการเบิกจ่ายถึงกลุ่มงานการเงิน ภายในวันที่ ๑๖ กันยายน พ.ศ. ๒๕๖๕ กรณีค่าใช้จ่ายในการเดินทางไปราชการ ค่าเบี้ยประชุม ที่เกิดขึ้นระหว่างวันที่ ๑๗-๒๓ กันยายน พ.ศ. ๒๕๖๕ ให้หน่วยงานทำบันทึกขออนุญาตต่ออธิการบดีเป็นการมีไป หากได้รับอนุญาตต้องส่งหลักฐานการเบิกจ่ายไปยังกลุ่มงานการเงิน ภายในวันที่ ๒๖ กันยายน พ.ศ. ๒๕๖๕

๓.๑.๒ รายการค่าวัสดุ ค่าใช้สอย ให้หน่วยงานส่งหลักฐานการเบิกจ่าย (งบ.๔-๕)

ผ่านกลุ่มงานพัสดุและถึงกลุ่มงานการเงิน ภายในวันที่ ๑๖ กันยายน พ.ศ. ๒๕๖๕

๓.๒ หมวดงบลงทุน (ครุภัณฑ์ ที่ดินและสิ่งก่อสร้าง)

๓.๒.๑ กรณีจัดซื้อจัดจ้างโดยวิธีเฉพาะเจาะจง ให้หน่วยงานส่งหลักฐานการเบิกจ่าย (งบ.๔-๕) ผ่านกลุ่มงานพัสดุและถึงกลุ่มงานการเงิน ภายในวันที่ ๑๖ กันยายน พ.ศ. ๒๕๖๕

๓.๒.๒ กรณีจัดซื้อจัดจ้างโดยวิธี e-bidding ในส่วนของ คณะ สำนัก สถาบัน ศูนย์ ไม่อนุญาตให้มีการดำเนินการ หลังวันที่ ๑๖ กันยายน พ.ศ. ๒๕๖๕

กรณีมีเหตุจำเป็นต้องใช้งบประมาณ ให้หน่วยงานทำบันทึกขออนุญาตต่ออธิการบดี

เป็นการมีไป

จึงเรียนมาเพื่อโปรดทราบและแจ้งให้ผู้ที่เกี่ยวข้องถือปฏิบัติต่อไป

(ผู้ช่วยศาสตราจารย์ ดร.วรากร อุดมโภชน)
รองอธิการบดีฝ่ายวางแผนและพัฒนา



รายงานผลการใช้จ่ายงบประมาณ ประจำปีงบประมาณ พ.ศ. 2565

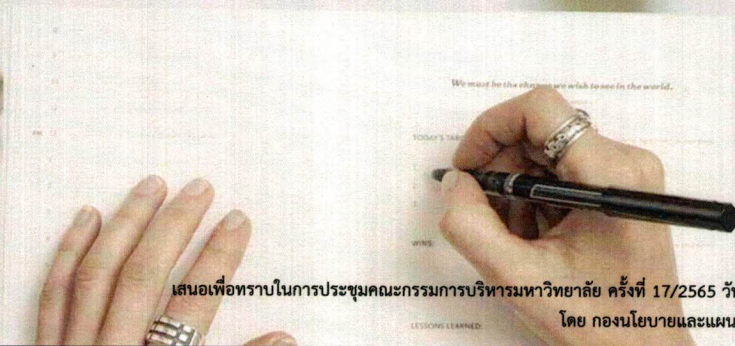

เสนอเพื่อทราบในการประชุมคณะกรรมการบริหารมหาวิทยาลัย ครั้งที่ 17/2565 วันที่ 27 ตุลาคม 2565
โดย กองนโยบายและแผน สำนักงานอธิการบดี

เป้าหมายการเบิกจ่ายงบประมาณและการใช้จ่ายภาครัฐประจำปีงบประมาณ พ.ศ. 2565

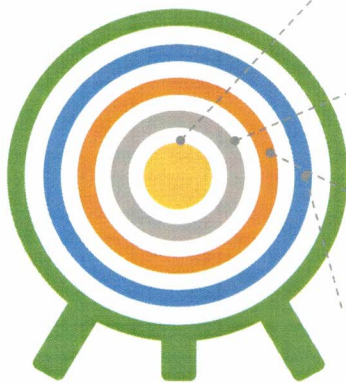

เป้าหมายการเบิกจ่ายงบประมาณ(ภาพรวม) ไตรมาสที่ 1 ร้อยละ 30
(สะสม ณ สิ้นไตรมาส ร้อยละ 30)

เป้าหมายการเบิกจ่ายงบประมาณ(ภาพรวม) ไตรมาสที่ 2 ร้อยละ 21
(สะสม ณ สิ้นไตรมาส ร้อยละ 51)

เป้าหมายการเบิกจ่ายงบประมาณ(ภาพรวม) ไตรมาสที่ 3 ร้อยละ 21
(สะสม ณ สิ้นไตรมาส ร้อยละ 72)

เป้าหมายการเบิกจ่ายงบประมาณ(ภาพรวม) ไตรมาสที่ 4 ร้อยละ 21
(สะสม ณ สิ้นไตรมาส ร้อยละ 93)

(อ้างอิงหนังสือที่ นร 0505/ว3476 ลงวันที่ 22 ธันวาคม 2564 เรื่อง ผลการประชุมคณะกรรมการติดตามเร่งรัดการเบิกจ่ายงบประมาณและการใช้จ่ายภาครัฐ ครั้งที่ 3/2564 หน้า 11 ข้อ 3.2) มาตรการเร่งรัดการเบิกจ่ายงบประมาณและการใช้จ่ายภาครัฐ ประจำปีงบประมาณ พ.ศ. 2565 3.2.1) การกำหนดเป้าหมายการเบิกจ่ายงบประมาณและการใช้จ่ายภาครัฐประจำปีงบประมาณ พ.ศ. 2565)

ผลการใช้จ่ายงบประมาณแผ่นดิน ประจำปีงบประมาณ พ.ศ. 2565

หน่วยงาน	แผน	รวมทั้งสิ้น		ไตรมาส1 (ค.ค.-ธ.ค.)		ไตรมาส2 (ม.ค.-มิ.ค.)		ไตรมาส3 (เม.ย.-มิ.ย.)		ไตรมาส4 (ก.ค.-ก.ย.)	
		ผล	คิดเป็นร้อยละ	ผล	คิดเป็นร้อยละ	ผล	คิดเป็นร้อยละ	ผล	คิดเป็นร้อยละ	ผล	คิดเป็นร้อยละ
มหาวิทยาลัยราชภัฏรำไพพรรณี	473,516,000.00	436,054,221.97	92.09	79,105,007.79	16.71	122,096,116.66	25.79	117,898,912.86	24.90	116,954,184.66	24.70
คณะครุศาสตร์	3,931,000.00	3,926,466.26	99.88	115,316.02	2.93	1,231,123.00	31.32	1,951,423.13	49.64	628,604.11	15.99
คณะมนุษยศาสตร์และสังคมศาสตร์	1,939,600.00	1,935,438.93	99.79	211,075.30	10.88	493,357.31	25.44	230,228.48	11.87	1,000,777.84	51.60
คณะวิทยาการจัดการ	1,877,000.00	1,868,399.00	99.54	196,827.00	10.49	650,431.00	34.65	562,854.00	29.99	458,287.00	24.42
คณะวิทยาศาสตร์และเทคโนโลยี	1,259,600.00	1,251,178.00	99.33	390,059.00	30.97	324,650.00	25.77	285,816.00	22.69	250,653.00	19.90
คณะเทคโนโลยีการเกษตร	473,100.00	472,732.00	99.92	27,603.00	5.83	214,407.00	45.32	50,699.00	10.72	180,023.00	38.05
คณะเทคโนโลยีอุตสาหกรรม	795,300.00	787,526.57	99.02	243,392.85	30.60	83,528.10	10.50	277,747.99	34.92	182,857.63	22.99
คณะนิติศาสตร์	336,000.00	328,936.50	97.90	77,009.00	22.92	81,928.00	24.38	82,350.50	24.51	87,649.00	26.09
คณะนิเทศศาสตร์	512,000.00	511,980.00	100.00	122,500.00	23.93	99,337.00	19.40	123,704.00	24.16	166,439.00	32.51
คณะวิทยาการคอมพิวเตอร์และเทคโนโลยีสารสนเทศ	418,000.00	416,878.00	99.73	44,100.00	10.55	74,199.00	17.75	297,230.00	71.11	1,349.00	0.32
คณะพยาบาลศาสตร์	882,000.00	880,603.00	99.84	15,667.00	1.78	200,096.00	22.69	194,540.00	22.06	470,300.00	53.32
สำนักงานอธิการบดี	720,000.00	720,000.00	100.00	187,160.00	25.99	131,310.00	18.24	133,140.00	18.49	268,390.00	37.28
กองกลาง	11,460,500.00	11,460,500.00	100.00	3,810,020.82	33.24	3,053,937.90	26.65	4,175,205.93	36.43	421,335.35	3.68
กองนโยบายและแผน	349,800.00	295,908.74	84.59	52,351.55	14.97	44,342.58	12.68	145,368.32	41.56	53,846.29	15.39
กองบริการการศึกษา	472,000.00	392,205.64	83.09	23,065.09	4.89	136,178.75	28.85	138,246.81	29.29	94,714.99	20.07
กองพัฒนานักศึกษา	1,288,000.00	1,079,366.07	83.80	25,018.27	1.94	515,793.20	40.05	264,240.13	20.52	274,314.47	21.30
สำนักวิทยบริการและเทคโนโลยีสารสนเทศ	19,833,200.00	18,556,700.00	93.56	306,324.68	1.54	9,397,181.90	47.38	531,675.98	2.68	8,321,517.44	41.96
สำนักศิลปะวัฒนธรรมและพัฒนามาชนชน	2,053,200.00	1,928,033.03	93.90	606,951.00	29.56	310,119.28	15.10	488,555.26	23.79	522,407.49	25.44
สถาบันวิจัยและพัฒนา	402,000.00	396,633.47	98.67	155,749.48	38.74	9,738.12	2.42	24,953.20	6.21	206,192.67	51.29
สำนักบริการวิชาการ	3,162,000.00	2,963,862.00	93.73	238,298.00	7.54	708,127.04	22.39	411,740.00	13.02	1,605,696.96	50.78
โครงการจัดตั้งสถาบันนานาชาติ	1,208,400.00	938,901.83	77.70	103,965.59	8.60	296,624.06	24.55	369,069.59	30.54	169,242.59	14.01
โรงเรียนสาธิต	2,739,100.00	2,610,597.26	95.31	827,957.26	30.23	636,223.00	23.23	933,547.00	34.08	212,870.00	7.77
กลุ่มงานศูนย์สหกิจศึกษาและพัฒนาอาชีพ	74,800.00	73,747.64	98.59	13,124.00	17.55	6,294.50	8.42	38,500.14	51.47	15,829.00	21.16
รายการบุคลากรภาครัฐ (เงินเดือน)	265,377,500.00	267,850,549.37	100.93	68,938,873.00	25.98	66,808,922.92	25.18	53,924,357.30	20.32	78,178,396.15	29.46
คณะกรรมการกำกับดูแลยุทธศาสตร์	5,300,000.00	5,299,940.67	100.00	905,855.40	17.09	1,191,909.90	22.49	2,021,175.00	38.14	1,181,000.37	22.28
มหาวิทยาลัยราชภัฏรำไพพรรณีเพื่อการพัฒนาท้องถิ่น											
อธิการบดี (บริหารการเปลี่ยนแปลง)	1,700,000.00	1,700,000.00	100.00	781,551.00	45.97	477,432.10	28.08	441,016.90	25.94	0.00	0.00
โครงการพัฒนาศึกยภาพเพื่อสร้างกระบวนการทำงานในรูปแบบภาคีเครือข่าย	3,892,800.00	3,892,237.99	99.99	685,193.48	17.60	839,625.00	21.57	754,928.20	19.39	1,612,491.31	41.42
ครูถิ่นส่วนกลาง	2,000,000.00	1,976,800.00	98.84	0.00	0.00	1,976,800.00	98.84	0.00	0.00	0.00	0.00
สิ่งก่อสร้างปีเดียว	57,000,000.00	19,479,000.00	34.17	0.00	0.00	17,000,000.00	29.82	0.00	0.00	2,479,000.00	4.35
สิ่งก่อสร้าง (ผูกพัน)	82,059,100.00	82,059,100.00	100.00	0.00	0.00	15,102,500.00	18.40	49,046,600.00	59.77	17,910,000.00	21.83

กราฟแสดงการใช้จ่ายงบประมาณแผ่นดิน ประจำปีงบประมาณ พ.ศ. 2565 (ตามมาตรการ)

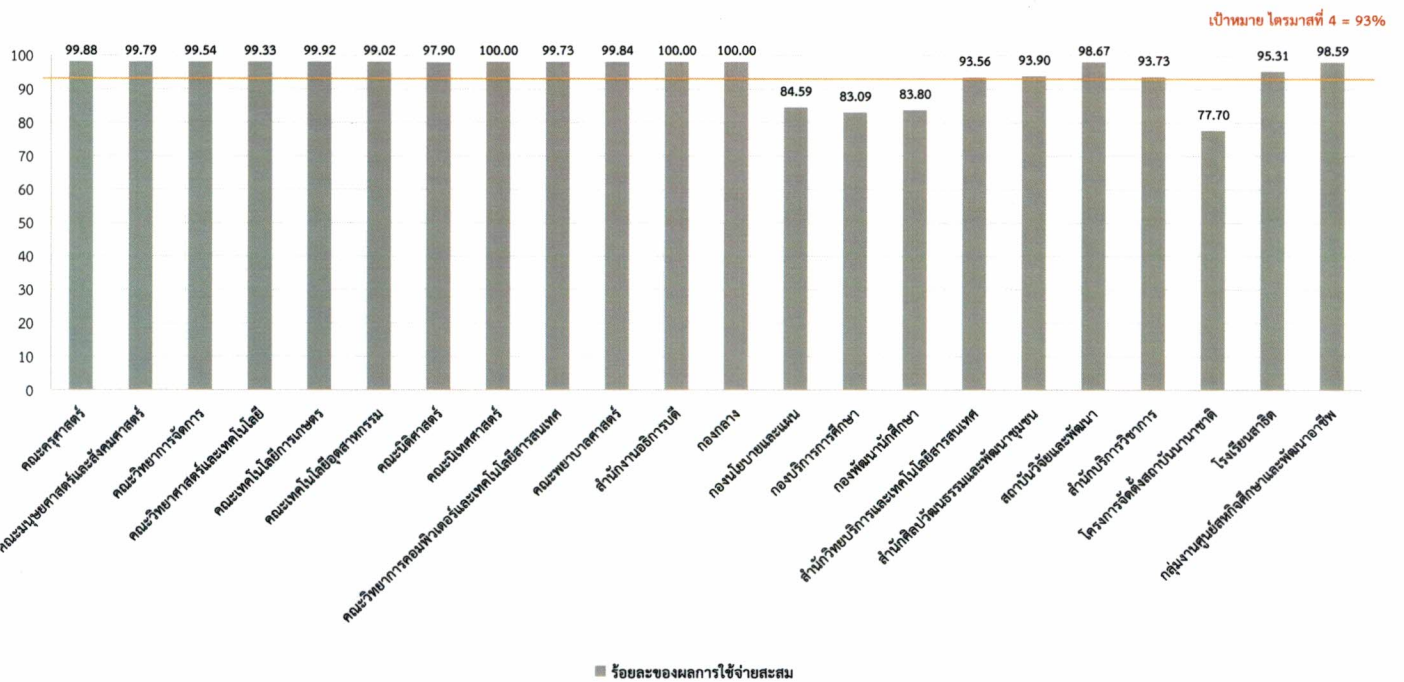

เงินกันเหลื่อมปีกรณีมีหนี้ผูกพัน (งบประมาณแผ่นดิน) ประจำปีงบประมาณ พ.ศ. 2565

ลำดับ	รายการ	งบประมาณ	หน่วยงาน
1	งานปรับปรุงอาคารคณะมนุษยศาสตร์และสังคมศาสตร์	37,521,000.00	กลุ่มงานพัสดุ กองกลาง
2	สระว่ายน้ำ	364,000.00	
3	ค่าบำรุงรักษาอุปกรณ์เครือข่าย	725,000.00	สำนักวิทยบริการฯ
4	ค่าเชื่อมต่อสัญญาณอินเทอร์เน็ต	187,500.00	
รวมใบสั่งซื้อ/สัญญา		38,797,500.00	

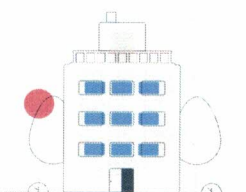

งบประมาณแผ่นดินประจำปีงบประมาณ พ.ศ. 2565 (คงเหลือ) แยกตามแผนงาน/ผลผลิต

แผนงาน/ผลผลิต	คงเหลือ
แผนงานบุคลากรภาครัฐ	16,257.82*
แผนงานพื้นฐานด้านการพัฒนาและเสริมสร้างศักยภาพทรัพยากรมนุษย์	26,619.34
ผลงานการให้บริการวิชาการ	งบอุดหนุน 121.96
ผู้สำเร็จการศึกษาด้านวิทยาศาสตร์และเทคโนโลยี	งบอุดหนุน 62.40
ผู้สำเร็จการศึกษาด้านวิทยาศาสตร์สุขภาพ	งบอุดหนุน 86.98
ผู้สำเร็จการศึกษาด้านสังคมศาสตร์	งบลงทุน 26,348.00
แผนงานยุทธศาสตร์เสริมสร้างพลังทางสังคม	621.34
โครงการยุทธศาสตร์มหาวิทยาลัยราชภัฏเพื่อการพัฒนาท้องถิ่น	งบอุดหนุน 59.33
โครงการพัฒนาศักยภาพเพื่อสร้างกระบวนการทำงานในรูปแบบภาคีเครือข่ายชุมชน	งบอุดหนุน 562.01
งบประมาณคงเหลือ	43,498.50

*รายการประจำปี รายการงบบุคลากร(ได้รับงบประมาณเพิ่มเติม) 2,489,307.19



ผลการใช้จ่ายงบประมาณรายได้ ประจำปีงบประมาณ พ.ศ. 2565

หน่วยงาน	รวมทั้งสิ้น			ไตรมาส1 (ค.ค.-ธ.ค.)		ไตรมาส2 (ม.ค.-มิ.ค.)		ไตรมาส3 (เม.ย.-มิ.ย.)		ไตรมาส4 (ก.ค.-ก.ย.)	
	แผน	ผล	คิดเป็นร้อยละ	ผล	คิดเป็นร้อยละ	ผล	คิดเป็นร้อยละ	ผล	คิดเป็นร้อยละ	ผล	คิดเป็นร้อยละ
มหาวิทยาลัยราชภัฏรำไพพรรณี	160,098,800.00	136,638,160.63	85.35	33,452,637.18	20.89	33,696,297.16	21.05	35,285,606.56	22.04	34,203,619.73	21.36
คณะครุศาสตร์	1,272,000.00	1,272,000.00	100.00	53,595.00	4.21	529,385.00	41.62	392,945.00	30.89	296,075.00	23.28
คณะมนุษยศาสตร์และสังคมศาสตร์	1,366,000.00	1,365,999.54	100.00	93,717.00	6.86	442,326.00	32.38	322,345.00	23.60	507,611.54	37.16
คณะวิทยาการจัดการ	1,219,000.00	1,153,050.00	94.59	140,575.00	11.53	186,521.00	15.30	290,070.00	23.80	535,884.00	43.96
คณะวิทยาศาสตร์และเทคโนโลยี	430,000.00	416,565.00	96.88	73,554.00	17.11	119,666.00	27.83	49,403.00	11.49	173,942.00	40.45
คณะเทคโนโลยีการเกษตร	325,000.00	322,710.00	99.30	19,452.00	5.99	54,675.00	16.82	104,786.00	32.24	143,797.00	44.25
คณะเทคโนโลยีอุตสาหกรรม	458,000.00	457,265.80	99.84	115,567.80	25.23	66,652.00	14.55	129,864.00	28.35	145,182.00	31.70
คณะนิติศาสตร์	245,600.00	235,079.40	95.72	31,124.38	12.67	48,445.81	19.73	94,702.11	38.56	60,807.10	24.76
คณะนิเทศศาสตร์	353,000.00	261,786.65	74.16	94,224.24	26.69	60,207.00	17.06	53,095.68	15.04	54,259.73	15.37
คณะวิทยาการคอมพิวเตอร์และเทคโนโลยีสารสนเทศ	294,600.00	287,853.00	97.71	74,381.00	25.25	97,901.00	33.23	62,090.00	21.08	53,481.00	18.15
คณะพยาบาลศาสตร์	293,800.00	282,705.31	96.22	11,293.40	3.84	61,732.47	21.01	109,292.69	37.20	100,386.75	34.17
สำนักงานอธิการบดี	182,000.00	176,726.87	97.10	30,882.63	16.97	82,696.24	45.44	8,718.00	4.79	54,430.00	29.91
กองกลาง	9,620,500.00	9,292,964.51	96.60	1,027,473.22	10.68	1,949,863.00	20.27	2,103,050.62	21.86	4,212,577.67	43.79
กองนโยบายและแผน	50,000.00	50,000.00	100.00	12,920.00	25.84	840.00	1.68	20,080.00	40.16	16,160.00	32.32
กองบริการการศึกษา	2,680,000.00	1,577,939.00	58.88	293,413.00	10.95	280,250.00	10.46	361,786.00	13.50	642,490.00	23.97
กองพัฒนานักศึกษา	50,000.00	24,765.00	49.53	0.00	0.00	3,010.00	6.02	600.00	1.20	21,155.00	42.31
สำนักวิทยบริการและเทคโนโลยีสารสนเทศ	82,000.00	78,000.00	95.12	16,850.00	20.55	23,940.00	29.20	24,076.00	29.36	13,134.00	16.02
สำนักศิลปวัฒนธรรมและพัฒนารชุมชน	50,000.00	49,967.60	99.94	4,160.00	8.32	13,380.00	26.76	0.00	0.00	32,427.60	64.86
สถาบันวิจัยและพัฒนา	59,000.00	51,341.35	87.02	8,989.35	15.24	7,869.00	13.34	13,704.00	23.23	20,779.00	35.22
สำนักบริการวิชาการ	38,400.00	26,845.41	69.91	1,281.16	3.34	3,473.72	9.05	4,642.79	12.09	17,447.74	45.44
โครงการจัดตั้งสถาบันนานาชาติ	65,000.00	39,700.00	61.08	2,100.00	3.23	11,300.00	17.38	5,460.00	8.40	20,840.00	32.06
โรงเรียนสาธิต	4,230,000.00	2,088,950.00	49.38	77,550.00	1.83	7,500.00	0.18	834,550.00	19.73	1,169,350.00	27.64
กลุ่มงานศูนย์สหกิจศึกษาและพัฒนาอาชีพ	50,000.00	50,000.00	100.00	7,100.00	14.20	0.00	0.00	0.00	0.00	42,900.00	85.80
รายการบุคคลากรภาครัฐ (เงินเดือน)	108,191,900.00	89,461,874.10	82.69	21,928,437.60	20.27	21,938,800.92	20.28	22,793,620.70	21.07	22,801,014.88	21.07
ค่าสอนและค่าคุมสอบ	20,000,000.00	19,998,544.09	99.99	5,901,241.58	29.51	4,959,837.82	24.80	6,869,634.97	34.35	2,267,829.72	11.34
คณะกรรมการตรวจประเมินประกันคุณภาพการศึกษาภายใน	500,000.00	500,000.00	100.00	0.00	0.00	0.00	0.00	332,700.00	66.54	167,300.00	33.46
คณะกรรมการกองทุนการศึกษา	1,500,000.00	1,500,000.00	100.00	1,500,000.00	100.00	0.00	0.00	0.00	0.00	0.00	0.00
คณะกรรมการพิจารณารางวัลนักศึกษา	200,000.00	182,000.00	91.00	0.00	0.00	150,000.00	75.00	14,000.00	7.00	18,000.00	9.00
กองทุนวิจัย	3,202,000.00	2,342,528.00	73.16	0.00	0.00	1,437,780.00	44.90	290,390.00	9.07	614,358.00	19.19
อธิการบดี (บริหารการเปลี่ยนแปลง)	3,091,000.00	3,091,000.00	100.00	1,932,754.82	62.53	1,158,245.18	37.47	0.00	0.00	0.00	0.00

กราฟแสดงการใช้จ่ายงบประมาณรายได้ ประจำปีงบประมาณ พ.ศ. 2565 (ตามมาตรการ)

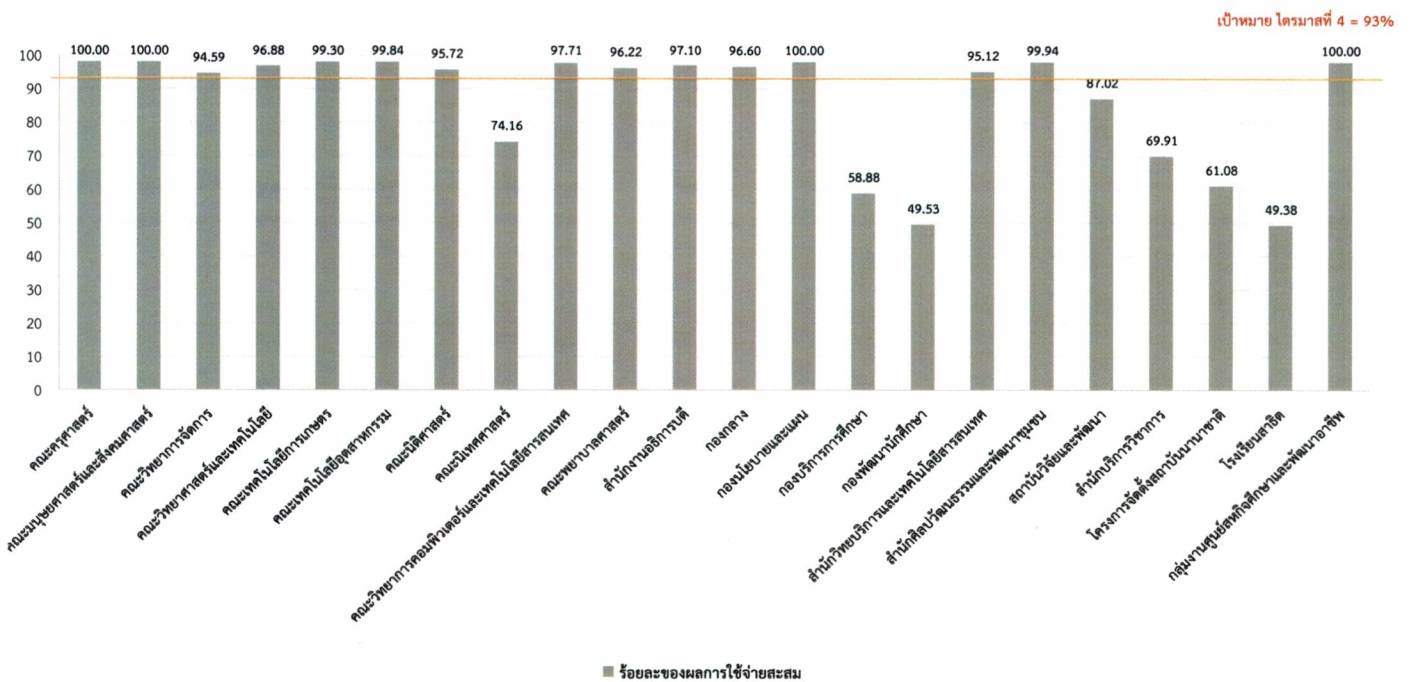

เงินกันเหลื่อมปี (เงินรายได้) ประจำปีงบประมาณ พ.ศ. 2565

ลำดับ	ชื่อ	ใช้ได้	หน่วยงาน
1	บริหารจัดการภายในมหาวิทยาลัย	5,989,420.00	งบริหารการเปลี่ยนแปลงอธิการบดี
2	สมทบค่าปรับปรุงวังสวนบ้านแก้ว	5,998,500.00	กลุ่มงานอาคารสถานที่และบริการ
3	สนับสนุนจัดงานครบรอบ 50 ปี	4,000,000.00	งานจัดเก็บและหารายได้
4	สมทบค่าก่อสร้างสระว่ายน้ำ	3,309,060.00	กลุ่มงานอาคารสถานที่และบริการ
5	จ่ายเงินบำเหน็จเกษียณอายุราชการ	2,983,020.00	กลุ่มงานการเจ้าหน้าที่
6	กองทุนวิจัยปี 2565	859,472.00	สถาบันวิจัยและพัฒนา
7	ซ่อมแซมหลังคารางน้ำ อาคาร 22	111,000.00	คณะเทคโนโลยีการเกษตร
8	ค่าดำเนินการคณะทำงาน อว.ส่วนหน้าประจำจังหวัดจันทบุรี	69,055.00	สำนักงานอธิการบดี
9	พัฒนาและส่งเสริมงานวิจัยคณะวิทยาการจัดการ	62,500.00	คณะวิทยาการจัดการ
10	จัดซื้อเครื่องสำรองไฟจำนวน 1 เครื่อง	18,760.00	กองนโยบายและแผน
11	โครงการปรับปรุงซ่อมแซมร้านวังสวนบ้านแก้ว	18,000.00	งานจัดเก็บและหารายได้
12	ค่าตอบแทนปฏิบัติงานนอกเวลาราชการของงานรักษาความปลอดภัย	3,000.00	กองกลาง
รวมทั้งหมด		23,421,787.00	

งบประมาณคงเหลือในระบบ MIS 38,852.37 บาท เนื่องจากมีเรื่องเบิกจ่ายถึงวันที่ 30 กันยายน 2565



สาเหตุที่การใช้จ่ายงบประมาณไม่เป็นไปตามเป้าหมาย



ปัญหา / อุปสรรค	แนวทางแก้ไข
1. งบประมาณรายจ่าย(งบลงทุน) อยู่ระหว่างบริหารสัญญา และบางรายการผู้รับจ้างขอขยายระยะเวลาในการดำเนินงาน เนื่องจากสถานการณ์การระบาดของโรคไวรัส COVID 19 ทำให้ไม่สามารถดำเนินการได้ตามเวลาที่กำหนด	1. งบประมาณรายจ่าย(งบลงทุน) กลุ่มงานพัสดุ กองกลาง ได้ดำเนินการเร่งรัด ติดตาม กำกับ ผู้รับจ้างและคณะกรรมการตรวจรับ/ผู้ควบคุมงาน เพื่อให้แล้วเสร็จตามระยะเวลาที่กำหนด ทั้งนี้ให้หน่วยงานที่เกี่ยวข้องติดตามความก้าวหน้าการเบิกจ่าย จากกลุ่มงานพัสดุ และรายงานต่อผู้บริหารของหน่วยงานเพื่อให้ผู้บริหารทราบถึง ความก้าวหน้าของการเบิกจ่ายงบลงทุน
2. เนื่องจากสถานการณ์โควิด ทางหน่วยงานต้องเลื่อนการจัดกิจกรรม บางกิจกรรมต้องเปลี่ยนแปลงจำนวนเป้าหมาย และสถานที่จัดกิจกรรมโดยเปลี่ยนแปลงรูปแบบการจัดกิจกรรมเป็นแบบออนไลน์ทำให้ไม่สามารถเบิกจ่ายงบประมาณได้ตามเป้าหมายที่กำหนด	2. งบประมาณในส่วนของค่าวัสดุหน่วยงานเบิกจ่ายก่อนได้ เนื่องจากวัสดุบางรายการหน่วยงานสามารถสำรวจความต้องการจัดซื้อก่อนได้
	3. งบประมาณแผ่นดิน กรณียกเลิกการจัดกิจกรรมหรือไม่สามารถดำเนินการจัดกิจกรรมได้ ให้หน่วยงานแจ้งกองนโยบายและแผน เพื่อกองนโยบายและแผนจะได้แจ้งผู้บริหารรับทราบ และดำเนินการต่อไป
	4. งบประมาณรายได้ที่หน่วยงานจะต้องดำเนินการในไตรมาส 4 กรณีไม่ได้ใช้งบประมาณหรือมีงบประมาณคงเหลือ จากการดำเนินงานแล้วให้หน่วยงานแจ้งคืนงบประมาณดังกล่าวไปยังกองนโยบายและแผน เพื่อกองนโยบายและแผนจะได้ดำเนินการแจ้งผู้บริหารรับทราบ และนำงบประมาณเข้าส่วนกลางเพื่อบริหารจัดการมหาวิทยาลัยต่อไป



มติที่ประชุมคณะกรรมการบริหารมหาวิทยาลัย (4 ไตรมาส)



บันทึกข้อความ

สำนักงานอธิการบดี
เลขที่รับ..... 1170
วันที่..... 24 ก.พ. 2565
เวลา..... 9.51 น.

ส่วนราชการ คณะกรรมการบริหารมหาวิทยาลัยราชภัฏรำไพพรรณี โทร. ๑๐๑๒๐

ที่ อว ๐๖๓๑.๐๑.๐๑.๐๗/๐๗๓

วันที่ ๒๑ กุมภาพันธ์ ๒๕๖๕

เรื่อง แจ้งมติที่ประชุมคณะกรรมการบริหารมหาวิทยาลัยราชภัฏรำไพพรรณี ครั้งที่ ๒/๒๕๖๕

(วาระที่ ๔.๓ การพิจารณารายงานผลการใช้จ่ายงบประมาณประจำปีงบประมาณ พ.ศ. ๒๕๖๕ ไตรมาส ๑)

เรียน อธิการบดี

ด้วยการประชุมคณะกรรมการบริหารมหาวิทยาลัยราชภัฏรำไพพรรณี ครั้งที่ ๒/๒๕๖๕ เมื่อวันที่พฤหัสบดีที่ ๒๗ มกราคม ๒๕๖๕ ได้ดำเนินการพิจารณาเรื่องตามระเบียบวาระการประชุมและมีมติที่ประชุม ดังนี้

วาระที่ ๔.๓ การพิจารณารายงานผลการใช้จ่ายงบประมาณประจำปีงบประมาณ พ.ศ. ๒๕๖๕

ไตรมาส ๑

ผู้ช่วยศาสตราจารย์ ดร.วยากร อุดมโภชน์ รองอธิการบดี นำเสนอการพิจารณารายงานผลการใช้จ่ายงบประมาณประจำปีงบประมาณ พ.ศ. ๒๕๖๕ ไตรมาส ๑ ดังเอกสารประกอบการประชุม

ตามที่คณะกรรมการติดตามและเร่งรัดการเบิกจ่ายงบประมาณและการใช้จ่ายภาครัฐ กระทรวงการคลัง ได้มีมาตรการเร่งรัดการเบิกจ่ายงบประมาณและการใช้จ่ายภาครัฐประจำปีงบประมาณ ๒๕๖๕ กำหนดเป้าหมายการเบิกจ่ายงบประมาณและการใช้จ่ายภาครัฐปี ๒๕๖๕ โดยมีเป้าหมายการเบิกจ่ายภาพรวมไม่น้อยกว่าร้อยละ ๙๓ เพื่อเร่งรัดให้หน่วยงานดำเนินการเบิกจ่ายงบประมาณโดยเคร่งครัด โดยผู้ช่วยศาสตราจารย์ ดร.วยากรณ์ อุดมโภชน์ รองอธิการบดีฝ่ายวางแผนและพัฒนา ได้เสนอแนวทางของมาตรการการเบิกจ่ายงบประมาณ พ.ศ. ๒๕๖๕ กรณีเบิกจ่ายงบประมาณไม่เป็นไปตามแผน โดยเริ่มตั้งแต่ไตรมาส ๒ และไตรมาส ๓ จะมีการนำผลต่างของประสิทธิภาพตามไตรมาส ถ่วงน้ำหนัก ๑ เท่า มารวมกันแล้วจึงนำไปคิดคำนวณตัดลดงบประมาณปีถัดไป ดังนี้

๑) ผลต่างรวมร้อยละ ๐ - ๕ ตัดลดงบประมาณปีถัดไปร้อยละ ๕

๒) ผลต่างรวมร้อยละ ๖ - ๑๐ ตัดลดงบประมาณปีถัดไปร้อยละ ๑๐

๓) ผลต่างรวมร้อยละ ๑๑ ขึ้นไป ตัดลดงบประมาณปีถัดไปร้อยละ ๑๕

ประเด็นเสนอ เพื่อให้ที่ประชุมพิจารณา

มติที่ประชุม เห็นชอบรายงานผลการใช้จ่ายงบประมาณประจำปีงบประมาณ พ.ศ. ๒๕๖๕

ไตรมาส ๑ โดยขอให้ผู้บริหารช่วยกันกำกับติดตามการใช้จ่ายงบประมาณประจำปีงบประมาณ พ.ศ. ๒๕๖๕ อย่างเคร่งครัด

-๒-ในการนี้ ...

ในการนี้ ฝ่ายเลขานุการคณะกรรมการบริหารมหาวิทยาลัย ขอแจ้งมติที่ประชุมดังกล่าว หากเห็นเป็นการสมควรแล้ว โปรดพิจารณาขอ ผู้ช่วยศาสตราจารย์ ดร.วยากร อุดมโกชน์ รองอธิการบดี กองนโยบายและแผน และหน่วยงานที่เกี่ยวข้องดำเนินการต่อไป

จึงเรียนมาเพื่อโปรดทราบและพิจารณา

(นางสาวอรสา อ่อนถาวร)

กรรมการและเลขานุการ

คณะกรรมการบริหารมหาวิทยาลัยราชภัฏรำไพพรรณี

เรียน อธิการบดี

เพื่อโปรดทราบและพิจารณา หากเห็นชอบ

ตามมติที่ประชุม.....ณ.....

ครั้งที่.....๑๒๕.....วาระที่.....๑-๓.....

เห็นควรมอบ.....จากคณบดี, (๑๐๑๗๗๗).....

(นายสมศักดิ์ นิโรจน์)

หัวหน้ากลุ่มงานบริหารงานทั่วไป

24 ก.พ. 2565

(นางสาวอรสา อ่อนถาวร)
ผู้อำนวยการสำนักงานอธิการบดี

24 ก.พ. 2565

รองศาสตราจารย์ ดร.ทรงศักดิ์ มีมกระโทก
รองอธิการบดี

รองศาสตราจารย์ ดร.ทรงศักดิ์ มีมกระโทก

(ผู้ช่วยศาสตราจารย์ไพฑูริย์ ทองอร่าม)

รักษาราชการแทน

อธิการบดีมหาวิทยาลัยราชภัฏรำไพพรรณี

ทราบ

ลงนาม

อนุญาต

อนุมัติ

25 ก.พ. 2565



บันทึกข้อความ

สำนักงานอธิการบดี
เลขที่รับ 3179
วันที่ 18 พ.ค. 2565
เวลา 9.14 น.

ส่วนราชการ คณะกรรมการบริหารมหาวิทยาลัยราชภัฏรำไพพรรณี โทร. ๑๐๑๒๐

ที่ อว ๐๖๓๑.๐๑.๐๑.๐๗/๒๔๕ วันที่ ๑๗ พฤษภาคม ๒๕๖๕

เรื่อง แจ้งมติที่ประชุมคณะกรรมการบริหารมหาวิทยาลัยราชภัฏรำไพพรรณี ครั้งที่ ๖/๒๕๖๕

(วาระที่ ๔.๙ การพิจารณารายงานผลการใช้จ่ายงบประมาณ ประจำปีงบประมาณ พ.ศ. ๒๕๖๕ ไตรมาสที่ ๒)

เรียน อธิการบดี

ด้วยการประชุมคณะกรรมการบริหารมหาวิทยาลัยราชภัฏรำไพพรรณี ครั้งที่ ๖/๒๕๖๕ เมื่อวันที่พฤหัสบดีที่ ๒๑ เมษายน ๒๕๖๕ ได้ดำเนินการพิจารณาเรื่องตามระเบียบวาระการประชุมและมีมติที่ประชุม ดังนี้

วาระที่ ๔.๙ การพิจารณารายงานผลการใช้จ่ายงบประมาณ ประจำปีงบประมาณ พ.ศ. ๒๕๖๕ ไตรมาสที่ ๒

ผู้ช่วยศาสตราจารย์ ดร.วรากร อุดมโภชน์ รองอธิการบดีฝ่ายวางแผนและพัฒนา ตามที่กองนโยบายและแผน สำนักงานอธิการบดี ได้จัดทำรายงานผลการใช้จ่ายงบประมาณไตรมาส ๒ เพื่อให้การใช้จ่ายงบประมาณเป็นไปตามแผนที่กำหนดและมีประสิทธิภาพสูงสุด จึงได้กำหนดมาตรการเพิ่มประสิทธิภาพและการใช้จ่ายงบประมาณประจำปีงบประมาณ พ.ศ. ๒๕๖๕ เพื่อให้หัวหน้าหน่วยงานใช้ในการติดตามและกำกับดูแลหน่วยงานในสังกัดให้ปฏิบัติตามแผนการดำเนินงานโดยเคร่งครัด นั้น

กองนโยบายและแผน สำนักงานอธิการบดี จึงขอเสนอเพื่อให้ที่ประชุมพิจารณารายงานผลการใช้จ่ายงบประมาณไตรมาส ๒

ข้อสังเกตและข้อเสนอแนะ ให้ทุกหน่วยงานเร่งดำเนินการเบิกจ่ายงบประมาณรายไตรมาสให้เป็นไปตามหลักเกณฑ์การเบิกจ่ายภาครัฐที่กำหนด

ประเด็นเสนอ เพื่อให้ที่ประชุมพิจารณา

มติที่ประชุม เห็นชอบรายงานผลการใช้จ่ายงบประมาณ ประจำปีงบประมาณ พ.ศ. ๒๕๖๕ ไตรมาสที่ ๒ โดยให้ดำเนินการตามข้อสังเกตและข้อเสนอแนะ

ในการนี้ ฝ่ายเลขานุการคณะกรรมการบริหารมหาวิทยาลัย ขอแจ้งมติที่ประชุมดังกล่าว หากเห็นเป็นการสมควรแล้ว โปรดพิจารณาบอกกองนโยบายและแผน และหน่วยงานที่เกี่ยวข้องดำเนินการต่อไป

จึงเรียนมาเพื่อโปรดทราบและพิจารณา

เรียน อธิการบดี

เพื่อโปรดทราบและพิจารณา หากเห็นชอบ

ตามมติที่ประชุม.....

ครั้งที่ ๖/๒๕ วาระที่ ๙-๙

เห็นควรมอบ.....

(นายสมศักดิ์ นิโรจน์)

หัวหน้ากลุ่มงานบริหารงานทั่วไป (นางสาวกาญจนา ตรีรัตน์)

18 พ.ค. 2565

[Signature]

(นางสาวกาญจนา ตรีรัตน์)

รักษาการผู้อำนวยการสำนักงานอธิการบดี

กรรมการและเลขานุการ คณะกรรมการบริหารมหาวิทยาลัย

(ผู้ช่วยศาสตราจารย์วรากร อุดมโภชน์ รองอธิการบดีฝ่ายวางแผนและพัฒนา)

รองอธิการบดี

<input checked="" type="checkbox"/>	ทราบ
<input type="checkbox"/>	ลงนาม
<input checked="" type="checkbox"/>	อนุมัติ
<input checked="" type="checkbox"/>	อนุมัติ
<input checked="" type="checkbox"/>	จัดดำเนินการ

18 พ.ค. 2565

19 พ.ค. 2565



กองนโยบายและแผน
 เลขที่รับ ๖๑๑
 วันที่ ๐๘ ก.ค. ๒๕๖๕
 เวลา ๑๓.๓๐

สแกนแล้ว
 - ๘ ก.ค. ๒๕๖๕

สำนักงานอธิการบดี
 เลขที่รับ ๔๖๑๔
 วันที่ - 7 ก.ค. ๒๕๖๕
 เวลา ๑๔.๒๑ น.

บันทึกข้อความ

ส่วนราชการ คณะกรรมการบริหารมหาวิทยาลัยราชภัฏรำไพพรรณี โทร. ๑๐๑๒๐

ที่ อว ๐๖๓๑.๐๑.๐๑.๐๓/๕๑๑ วันที่ ๓๐ มิถุนายน ๒๕๖๕

เรื่อง แจ่มมติที่ประชุมคณะกรรมการบริหารมหาวิทยาลัยราชภัฏรำไพพรรณี ครั้งที่ ๙/๒๕๖๕
 (เพิ่มเติม วาระที่ ๔.๘ แนวปฏิบัติการเบิกจ่ายเงินงบประมาณ ช่วงสิ้นปีงบประมาณ พ.ศ. ๒๕๖๕)

เรียน อธิการบดี

ด้วยการประชุมคณะกรรมการบริหารมหาวิทยาลัยราชภัฏรำไพพรรณี ครั้งที่ ๙/๒๕๖๕ เมื่อวันที่พฤหัสบดีที่ ๙ มิถุนายน ๒๕๖๕ ได้ดำเนินการพิจารณาเรื่องตามระเบียบวาระการประชุมและมีมติที่ประชุม ดังนี้

(เพิ่มเติม) วาระที่ ๔.๘ แนวปฏิบัติการเบิกจ่ายเงินงบประมาณ ช่วงสิ้นปีงบประมาณ พ.ศ. ๒๕๖๕

ผู้ช่วยศาสตราจารย์ ดร.วยากร อุดมโภชน์ รองอธิการบดีฝ่ายวางแผนและพัฒนา นำเสนอแนวปฏิบัติการเบิกจ่ายเงินงบประมาณ ช่วงสิ้นปีงบประมาณ พ.ศ. ๒๕๖๕ ดังเอกสารประกอบการประชุม ด้วยจะสิ้นสุดเวลาการใช้จ่ายเงินงบประมาณปีงบประมาณ พ.ศ. ๒๕๖๕ ในวันที่ ๓๐ กันยายน ๒๕๖๕ ตามข้อ ๑๗ ของระเบียบการเบิกจ่ายเงินจากกระทรวงการคลัง การเก็บรักษาเงินและการนำเงินส่งคลัง พ.ศ. ๒๕๕๑ ซึ่งระบุว่าค่าใช้จ่ายที่เกิดขึ้นในปีงบประมาณใดให้เบิกเงินจากงบประมาณรายจ่ายของปีนั้น

กองนโยบายและแผน จึงขอให้ทุกหน่วยงานดำเนินการเบิกจ่ายงบประมาณแผ่นดินภายในวันที่ ๑๕ สิงหาคม ๒๕๖๕ และเบิกจ่ายงบรายได้ภายในวันที่ ๙ กันยายน ๒๕๖๕ โดยให้เป็นไปตามแนวปฏิบัติการเบิกจ่าย งบประมาณ ช่วงสิ้นปีงบประมาณ พ.ศ. ๒๕๖๕ ดังต่อไปนี้

๑. งบประมาณแผ่นดิน

๑.๑ หมวดงบดำเนินงานและหมวดงบอุดหนุนทั่วไป (ยกเว้นรายการบุคลากรภาครัฐ)

- รายการค่าตอบแทนค่าใช้สอย ให้หน่วยงานส่งหลักฐานการเบิกจ่ายถึงกลุ่มงานการเงินภายในวันที่ ๑๕ สิงหาคม ๒๕๖๕ ค่าตอบแทนค่าใช้สอยที่จะเกิดขึ้นระหว่างวันที่ ๑๖ สิงหาคม ๒๕๖๕ ถึงวันที่ ๓๐ กันยายน ๒๕๖๕ ให้เบิกจ่ายจากงบรายได้ของหน่วยงานผู้เบิก

- รายการค่าวัสดุค่าใช้สอย ให้หน่วยงานส่งหลักฐานการเบิกจ่าย (กง.๔-๕) ผ่านกลุ่มงานพัสดุและถึงกลุ่มงานการเงินภายในวันที่ ๑๕ สิงหาคม ๒๕๖๕

๑.๒ หมวดงบลงทุน (ครุภัณฑ์ ที่ดินและสิ่งก่อสร้าง) ในส่วนของคณะ/สำนัก/สถาบัน/ศูนย์ ไม่อนุญาตให้มีการดำเนินการใด ๆ หลังวันที่ ๑๕ สิงหาคม ๒๕๖๕

๒. งบรายได้ของมหาวิทยาลัย

๒.๑ หมวดงบดำเนินงาน หมวดงบอุดหนุน และหมวดงบรายจ่ายอื่น

- รายการค่าตอบแทนค่าใช้สอย ให้หน่วยงานส่งหลักฐานการเบิกจ่ายถึงกลุ่มงานการเงินภายในวันที่ ๙ กันยายน ๒๕๖๕ กรณีค่าใช้จ่ายเดินทางไปราชการค่าเบี้ยประชุมที่เกิดขึ้นระหว่างวันที่ ๑๐ - ๒๕ กันยายน ๒๕๖๕ ให้หน่วยงานทำบันทึกขออนุญาตต่ออธิการบดี หากได้รับอนุญาตต้องส่งหลักฐานการเบิกจ่ายไปยังกลุ่มงานการเงินภายในวันที่ ๒๘ กันยายน ๒๕๖๕

- รายการค่าวัสดุค่าใช้จ่าย ให้หน่วยงานส่งหลักฐานการเบิกจ่าย (กง.๔-๕) ผ่านกลุ่มงานพัสดุและถึงกลุ่มงานการเงินภายในวันที่ ๙ กันยายน ๒๕๖๕

๒.๒ หมวดงบประมาณ (ครุภัณฑ์ ที่ดินและสิ่งก่อสร้าง)

- กรณีจัดซื้อจัดจ้างโดยวิธีเฉพาะเจาะจง ให้หน่วยงานส่งหลักฐานการเบิกจ่าย (กง.๔-๕) ผ่านกลุ่มงานพัสดุและถึงกลุ่มงานการเงินภายในวันที่ ๙ กันยายน ๒๕๖๕

- กรณีจัดซื้อจัดจ้างโดยวิธี e-bidding ในส่วนของคณะ/สำนัก/สถาบัน/ศูนย์ ไม่อนุญาตให้มีการดำเนินการหลังวันที่ ๙ กันยายน ๒๕๖๕

๓. งบรายได้อื่น ๆ /เงินรับฝาก

๓.๑ หมวดงบดำเนินงาน หมวดงบอุดหนุน และหมวดงบรายจ่ายอื่น

- รายการค่าตอบแทนค่าใช้จ่าย ให้หน่วยงานส่งหลักฐานการเบิกจ่ายถึงกลุ่มงานการเงิน ภายในวันที่ ๑๗ กันยายน ๒๕๖๕ กรณีค่าใช้จ่ายเดินทางไปราชการค่าเบี้ยประชุมที่เกิดขึ้นระหว่างวันที่ ๑๘ - ๒๕ กันยายน ๒๕๖๕ ให้หน่วยงานทำบันทึกขออนุญาตต่ออธิการบดี หากได้รับอนุญาตต้องส่งหลักฐานการเบิกจ่ายไปยังกลุ่มงานการเงินภายในวันที่ ๒๘ กันยายน ๒๕๖๕

- รายการค่าวัสดุค่าใช้จ่าย ให้หน่วยงานส่งหลักฐานการเบิกจ่าย (กง.๔-๕) ผ่านกลุ่มงานพัสดุและถึงกลุ่มงานการเงินภายในวันที่ ๑๗ กันยายน ๒๕๖๕

๓.๒ หมวดงบประมาณ (ครุภัณฑ์ ที่ดินและสิ่งก่อสร้าง)

- กรณีจัดซื้อจัดจ้างโดยวิธีเฉพาะเจาะจง ให้หน่วยงานส่งหลักฐานการเบิกจ่าย (กง.๔-๕) ผ่านกลุ่มงานพัสดุและถึงกลุ่มงานการเงิน ภายในวันที่ ๑๗ กันยายน ๒๕๖๕

- กรณีจัดซื้อจัดจ้างโดยวิธี e-bidding ในส่วนของคณะ/สำนัก/สถาบัน/ศูนย์ ไม่อนุญาตให้มีการดำเนินการหลังวันที่ ๑๗ กันยายน ๒๕๖๕

จึงขอให้ทุกหน่วยงานที่ได้รับจัดสรรงบประมาณเร่งดำเนินการเบิกจ่ายเงินงบประมาณให้แล้วเสร็จตามกำหนดเวลาดังกล่าวข้างต้น ทั้งนี้ เพื่อให้การบริหารงบประมาณของมหาวิทยาลัยเป็นไปด้วยความเรียบร้อยต่อไป

ประเด็นเสนอ เพื่อให้ที่ประชุมพิจารณา

มติที่ประชุม เห็นชอบแนวปฏิบัติการเบิกจ่ายเงินงบประมาณ ช่วงสิ้นปีงบประมาณ พ.ศ. ๒๕๖๕ ตามที่นำเสนอ

ในการนี้ ฝ่ายเลขานุการคณะกรรมการบริหารมหาวิทยาลัย ขอแจ้งมติที่ประชุมดังกล่าว หากเห็นเป็นการสมควรแล้ว โปรดพิจารณามอบกองนโยบายและแผน และหน่วยงานที่เกี่ยวข้องดำเนินการต่อไป

จึงเรียนมาเพื่อโปรดทราบและพิจารณา



(นางสาวกาญจนา ตรีรัตน์)

รักษาการผู้อำนวยการสำนักงานอธิการบดี

กรรมการและเลขานุการ คณะกรรมการบริหารมหาวิทยาลัย



เรื่องนโยบายและแผน
 เลขที่รับ 1294
 วันที่ 01 ธ.ค. 2565
 เวลา 11.20

สแกนแล้ว 2565
 18.11.2565

8192

สำนักงานอธิการบดี
 เลขที่รับ 8192(2)
 วันที่ 28 พ.ย. 2565
 เวลา 11.40 น.

บันทึกข้อความ

ส่วนราชการ คณะกรรมการบริหารมหาวิทยาลัยราชภัฏรำไพพรรณี โทร. ๐๐๑๒๐
 ที่ อว ๐๖๓๑.๐๑.๐๑.๐๗/๗๓๗ วันที่ ๒๘ พฤศจิกายน ๒๕๖๕

เรื่อง แจ้งมติที่ประชุมคณะกรรมการบริหารมหาวิทยาลัยราชภัฏรำไพพรรณี ครั้งที่ ๑๗/๒๕๖๕
 (วาระที่ ๕.๑ รายงานผลการใช้จ่ายงบประมาณ ประจำปีงบประมาณ พ.ศ. ๒๕๖๕)

เรียน อธิการบดี

ด้วยการประชุมคณะกรรมการบริหารมหาวิทยาลัยราชภัฏรำไพพรรณี ครั้งที่ ๑๗/๒๕๖๕
 เมื่อวันที่ ๒๗ ตุลาคม ๒๕๖๕ ได้ดำเนินการพิจารณาเรื่องตามระเบียบวาระการประชุมและมีมติที่ประชุม ดังนี้

วาระที่ ๕.๑ รายงานผลการใช้จ่ายงบประมาณ ประจำปีงบประมาณ พ.ศ. ๒๕๖๕

นางสาวรัชณี อธิบาย นักวิเคราะห์นโยบายและแผน นำเสนอรายงานผลการใช้จ่ายงบประมาณ
 ประจำปีงบประมาณ พ.ศ. ๒๕๖๕ ดังเอกสารประกอบการประชุม

ด้วย กองนโยบายและแผน ได้รวบรวมข้อมูลและจัดทำรายงานผลการใช้จ่ายงบประมาณ ประจำปี
 งบประมาณ พ.ศ. ๒๕๖๕ ตามแผน ๔๗๓,๕๑๖,๐๐๐.๐๐ บาท โดยภาพรวมมีผลการใช้จ่าย ๔๓๖,๐๕๔,๒๒๑.๙๗ บาท
 คิดเป็นร้อยละสะสม ๙๒.๐๙ สรุปดังนี้

- ไตรมาสที่ ๑ เป้าหมายร้อยละ ๓๐ (สะสมสิ้นไตรมาส ร้อยละ ๓๐) ผลการใช้จ่าย ๗๙,๑๐๕,๐๐๗.๗๙ บาท
 คิดเป็นร้อยละ ๑๖.๗๑
- ไตรมาสที่ ๒ เป้าหมายร้อยละ ๒๑ (สะสมสิ้นไตรมาส ร้อยละ ๕๑) ผลการใช้จ่าย ๑๒๒,๐๙๖,๑๑๖.๖๖ บาท
 คิดเป็นร้อยละ ๒๕.๗๙
- ไตรมาสที่ ๓ เป้าหมายร้อยละ ๒๑ (สะสมสิ้นไตรมาส ร้อยละ ๗๒) ผลการใช้จ่าย ๑๑๗,๘๙๘,๙๑๒.๘๖ บาท
 คิดเป็นร้อยละ ๒๔.๙๐
- ไตรมาสที่ ๔ เป้าหมายร้อยละ ๒๑ (สะสมสิ้นไตรมาส ร้อยละ ๙๓) ผลการใช้จ่าย ๑๑๖,๙๕๔,๑๘๔.๖๖ บาท
 คิดเป็นร้อยละ ๒๔.๗๐

ประเด็นเสนอ เพื่อให้ที่ประชุมรับทราบ

มติที่ประชุม รับทราบรายงานผลการใช้จ่ายงบประมาณ ประจำปีงบประมาณ พ.ศ. ๒๕๖๕ ตามที่นำเสนอ

ในการนี้ ฝ่ายเลขานุการคณะกรรมการบริหารมหาวิทยาลัย ขอแจ้งมติที่ประชุมดังกล่าว
 หากเห็นเป็นการสมควรแล้ว โปรดพิจารณามอบกองนโยบายและแผน และหน่วยงานที่เกี่ยวข้องดำเนินการต่อไป

จึงเรียนมาเพื่อโปรดทราบและพิจารณา

(นางสาวกาญจนา ตรีรัตน์)

รักษาการผู้อำนวยการสำนักงานอธิการบดี

เรียน อธิการบดี

เพื่อโปรดทราบและพิจารณา หากเห็นชอบ

ตามมติที่ประชุม..... กบ.

ครั้งที่..... 17/๒5 วาระที่..... ๕-1

เห็นควรมอบ..... ๑๐๑๗๗



(นายสมศักดิ์ นิโรจน์)

หัวหน้ากลุ่มงานบริหารงานทั่วไป

28 พ.ย. 2565



(นางสาวกาญจนา ตริรัตน์)

รักษาการผู้อำนวยการสำนักงานอธิการ

๒๙ พ.ย. ๖๕



(ผู้ช่วยศาสตราจารย์ ดร.สินัด โกศลานันท์)

รองอธิการบดีด้านบริหาร

29 พ.ย. 2565

Dr. Sina Kotsanant

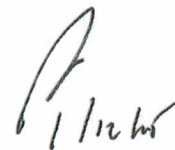

(ผู้ช่วยศาสตราจารย์โรจน์ศักดิ์ ทองอร่าม) อนุมัติ

อธิการบดีมหาวิทยาลัยราชภัฏรำไพพรรณี อนุมัติ

30 พ.ย. 2565

- ทราบ
 ลงนาม
 อนุมัติ
 จัดตามเสนอ