



Rambhai Barni Rajabhat
University

มหาวิทยาลัยราชภัฏรำไพพรรณี Rambhai Barni Rajabhat University

รายงานประจำปี 2551

Annual Report 2008

RBRU

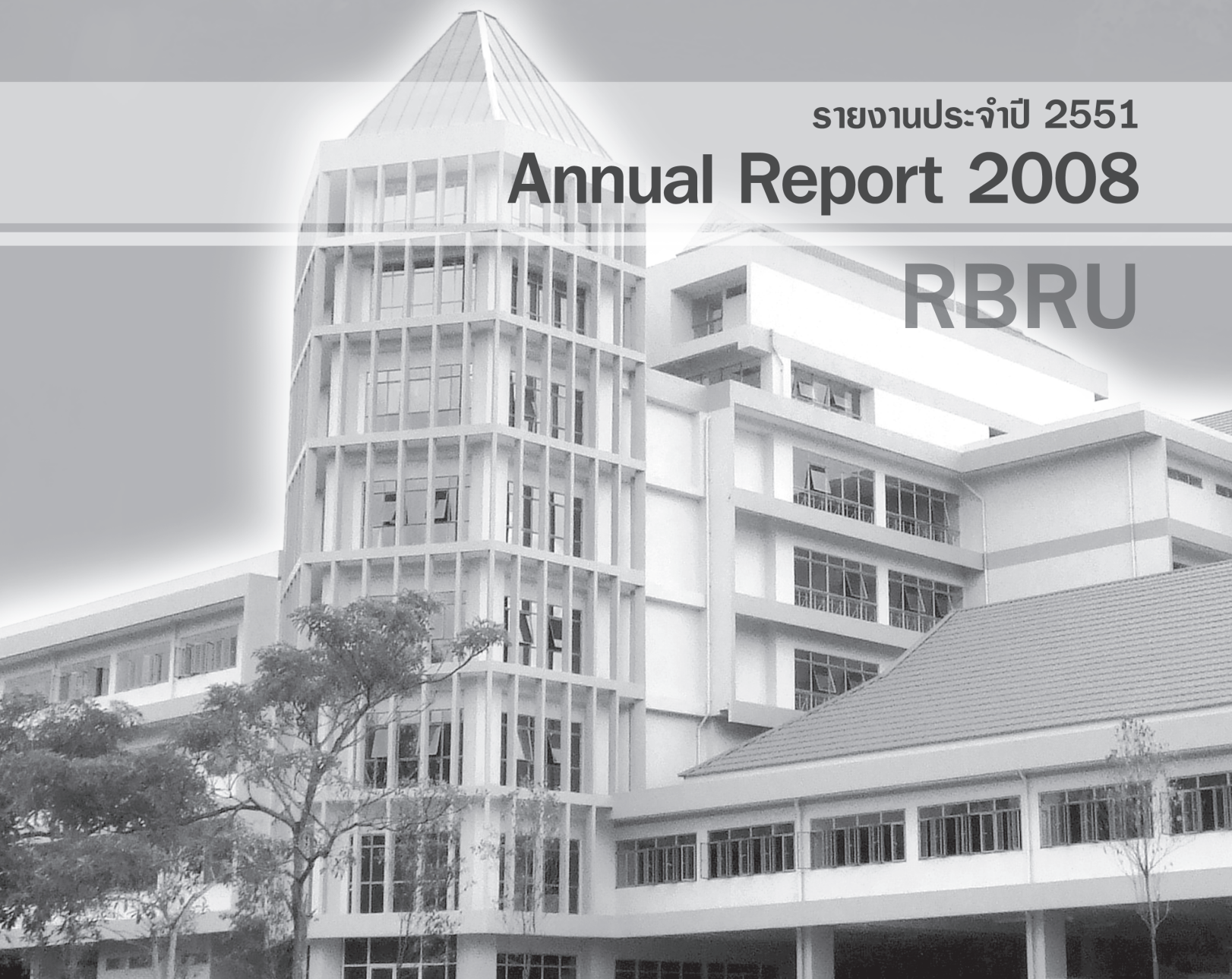



ตราสัญลักษณ์



ประวัตินี้



โครงสร้าง
การแบ่งส่วนราชการ



บุคลากร



ประเด็นยุทธศาสตร์



สารบัญ

	หน้า
● สารอธิการบดี	4
● บทสรุปผู้บริหาร	5
● ตราสัญลักษณ์ประจำมหาวิทยาลัยราชภัฏรำไพพรรณี	7
● ประวัติมหาวิทยาลัยราชภัฏรำไพพรรณี	9
● ปรัชญา วิสัยทัศน์ พันธกิจ ประเด็นยุทธศาสตร์	10
● คณะกรรมการสภามหาวิทยาลัยราชภัฏรำไพพรรณี	11
● คณะกรรมการสภาวิชาการมหาวิทยาลัยราชภัฏรำไพพรรณี	12
● คณะกรรมการบริหารมหาวิทยาลัยราชภัฏรำไพพรรณี	13
● การแบ่งส่วนราชการในมหาวิทยาลัยราชภัฏรำไพพรรณี	14
● โครงสร้างการแบ่งส่วนราชการมหาวิทยาลัยราชภัฏรำไพพรรณี	15
● แผนปฏิบัติการราชการ 4 ปี 2551-2554 มหาวิทยาลัยราชภัฏรำไพพรรณี	16
● ความเชื่อมโยงระหว่างยุทธศาสตร์ของมหาวิทยาลัย และตัวบ่งชี้/ตัวชี้วัด ของ ก.พ.ร., สมศ. และ สกอ. ปีงบประมาณ 2551-2552	18
● หลักสูตรที่เปิดสอน	26
● บุคลากรมหาวิทยาลัยราชภัฏรำไพพรรณี	28
● งบประมาณ ปี พ.ศ. 2551	39
● งานบริการด้านทุนการศึกษา	43
● สรุปโครงการ ปี พ.ศ. 2551 ตามประเด็นยุทธศาสตร์	44
● ผลการประเมินคุณภาพการศึกษาภายใน	65



สารอธิการบดี

รายงานประจำปี 2551 ของมหาวิทยาลัยราชภัฏรำไพพรรณี จัดทำขึ้นเพื่อสรุปและรวบรวมผลการดำเนินงานของมหาวิทยาลัยฯ ระหว่างเดือนตุลาคม 2550 ถึง กันยายน 2551 ตามพันธกิจ ซึ่งมุ่งเน้น “การพัฒนาคน” ให้เป็นคนดี มีศักยภาพในการทำงาน และการดำรงชีวิตได้อย่างเป็นสุข มีความสามารถในการวิจัยเพื่อสร้างองค์ความรู้ใหม่ และนำไปประยุกต์ใช้เพื่อพัฒนาชุมชน สังคม และประเทศชาติ

จากผลงานที่ปรากฏในรายงานประจำปี 2551 เป็นที่น่ายินดี ว่าความสำเร็จที่เกิดขึ้น ล้วนเป็นผลจากความเสียสละ ร่วมแรง ร่วมใจของบุคลากรทุกท่าน ในการปฏิบัติงานภายใต้ข้อจำกัดทั้งด้าน งบประมาณ จำนวนบุคลากร และความเปลี่ยนแปลงของกระแส สังคมโลก โดยยึดมั่นในพระราชปณิธานของสมเด็จพระนางเจ้า รำไพพรรณี พระบรมราชินีในรัชกาลที่ 7 ที่ได้พระราชทาน วังสวนบ้านแก้ว เพื่อจัดตั้งสถาบันการศึกษาสำหรับชาวจันทบุรี

ณ โอกาสนี้ ขอขอบคุณกองนโยบายและแผน สำนักงาน อธิการบดี คณะ สำนัก สถาบัน และทุกหน่วยงานในมหาวิทยาลัย ที่ให้ความร่วมมือในการรวบรวมข้อมูล เพื่อจัดทำรายงานประจำปี 2551 ได้สำเร็จเรียบร้อย

(ผู้ช่วยศาสตราจารย์ศิริชัย ประทีปฉาย)

รักษาราชการแทน

อธิการบดีมหาวิทยาลัยราชภัฏรำไพพรรณี



บทสรุปผู้บริหาร

มหาวิทยาลัยราชภัฏรำไพพรรณี เป็นสถาบันการศึกษาระดับอุดมศึกษาสังกัดกระทรวงศึกษาธิการ ซึ่งได้เปิดสอนระดับอุดมศึกษามานานกว่า 36 ปี ในจังหวัดจันทบุรี โดยมี หลักปรัชญาเป็นสถาบันอุดมศึกษาเพื่อการพัฒนาท้องถิ่น โดยมีวิสัยทัศน์ คือ มหาวิทยาลัยราชภัฏรำไพพรรณี เป็นอุทยานการเรียนรู้ (Learning park) ที่ทันสมัยแห่งอนุภูมิภาคตะวันออกที่มุ่งเน้นการบูรณาการภูมิปัญญาท้องถิ่นและภูมิปัญญาสากลเพื่อสร้างชุมชนและสังคมให้เข้มแข็งและยั่งยืน

ซึ่งมีการทำงานในพันธกิจหลัก 6 ประการคือ

- (1) จัดการศึกษาที่มีประสิทธิภาพโดยการสร้างและขยายโอกาสทางการศึกษาให้แก่ประชาชน
- (2) เสริมสร้างบุคลากรให้มีความเข้มแข็งทางวิชาการและวิชาชีพชั้นสูงโดยเฉพาะอย่างยิ่งวิชาชีพครู
- (3) วิจัยและพัฒนาเพื่อสร้างความเป็นมหาวิทยาลัยที่เชี่ยวชาญในพื้นที่แถบชายฝั่งทะเลของอนุภูมิภาคตะวันออก
- (4) ให้บริการทางวิชาการแก่สังคม ทั้งภาคประชาชน องค์กรปกครองส่วนท้องถิ่น ภาครัฐ ภาคธุรกิจเอกชน และองค์กรหรือสถาบันศาสนา
- (5) ทำนุบำรุงศาสนา ศิลปะ วัฒนธรรมและภูมิปัญญาท้องถิ่นพร้อมทั้งบูรณาการภูมิปัญญาท้องถิ่นกับวิทยาศาสตร์และเทคโนโลยีใหม่เพื่อสร้างสรรค์อัตราเร่งของการพัฒนาชุมชน
- (6) นำหลักเกณฑ์และวิธีการบริหารจัดการบ้านเมืองเชิงบูรณาการที่ดีมาใช้ในการบริหารมหาวิทยาลัยเพื่อเพิ่มศักยภาพในการแข่งขัน

และได้จัดทำแผนยุทธศาสตร์หลัก 6 ข้อ คือ

- (1) พัฒนาการจัดการศึกษาเพื่อให้ได้บัณฑิตวิทยาศาสตร์ที่พึงประสงค์
- (2) พัฒนาการจัดการศึกษาเพื่อให้ได้บัณฑิตสังคมศาสตร์ที่พึงประสงค์
- (3) เพิ่มขีดความสามารถด้านการวิจัยเพื่อพัฒนาท้องถิ่น ส่งเสริมทำนุบำรุงทรัพยากรธรรมชาติและหลากหลายทางชีวภาพ
- (4) พัฒนาการบริการวิชาการแบบมีส่วนร่วมบนพื้นฐานความต้องการของชุมชน
- (5) ส่งเสริมทำนุบำรุงศาสนาและทำนุบำรุงศิลปวัฒนธรรม
- (6) พัฒนาระบบการบริหารมหาวิทยาลัยตามหลักการบริหารที่ดี



บทสรุปผู้บริหาร (ต่อ)

ทำให้มหาวิทยาลัยได้มีผลการดำเนินงานเป็นที่น่าพอใจของสังคม และผ่านการประเมินผลงานจากบุคคลภายนอกอย่างมีประสิทธิภาพ โดยมีเป้าหมาย/ผลผลิต 5 ด้าน คือ

- (1) ผลิตบัณฑิตด้านวิทยาศาสตร์
- (2) ผลิตบัณฑิตด้านสังคมศาสตร์
- (3) บริการวิชาการ
- (4) งานวิจัย
- (5) ทำนุบำรุง ศาสนา ศิลปะ และวัฒนธรรม

โดยการดำเนินงานภายใต้หน่วยงานทั้งหมด 7 คณะ 3 สำนักงาน 1 สถาบัน คือ

- (1) คณะครุศาสตร์
- (2) คณะมนุษยศาสตร์และสังคมศาสตร์
- (3) คณะวิทยาการจัดการ
- (4) คณะวิทยาศาสตร์และเทคโนโลยี
- (5) คณะเทคโนโลยีการเกษตร
- (6) คณะเทคโนโลยีอุตสาหกรรมและอัญมณีศาสตร์
- (7) สำนักงานอธิการบดี
- (8) สำนักวิทยบริการและเทคโนโลยีสารสนเทศ
- (9) สำนักศิลปวัฒนธรรม และพัฒนาชุมชน
- (10) สถาบันวิจัยและพัฒนา
- (11) โครงการจัดตั้งคณะนิติศาสตร์

โดยใช้งบประมาณการดำเนินงาน คือ

- | | |
|--|-----------------|
| 1. งบประมาณแผ่นดิน | 207,699,500 บาท |
| 2. งบบำรุงการศึกษา (บ.กศ.) | 56,786,531 บาท |
| 3. งบการศึกษาเพื่อปวงชน (กศ.ปช.) | 66,450,324 บาท |
| สำหรับนักศึกษาภาคปกติ 4,142 คน และภาคการศึกษาเพื่อปวงชน (กศ.ปช.) | |

4,263 คน

ดำเนินงานโดยใช้บุคลากร จำนวน 518 คน มีอาจารย์ทั้งหมด 244 คน เจ้าหน้าที่และพนักงานฝ่ายสนับสนุนทั้งหมด 274 คน



ตราสัญลักษณ์ ประจำมหาวิทยาลัยราชภัฏรำไพพรรณี

พระบาทสมเด็จพระเจ้าอยู่หัวทรงพระกรุณาโปรดเกล้าฯ พระราชทานตราพระราชลัญจกรประจำพระองค์ ให้สถาบันราชภัฏได้อัญเชิญมาเป็นตราสัญลักษณ์ตามหนังสือสำนักพระราชเลขาธิการ ลงวันที่ 6 มีนาคม พ.ศ. 2538

ลักษณะของตราสัญลักษณ์เป็นรูปกลมรีตั้งกลางเป็นรูปมหาอุณาโลมอยู่ภายในวงจักรรอบวงรีมีเปล่งออกโดยรอบ เหนือจักรเป็นรูปเศวตฉัตรเจ็ดชั้น ฉัตรตั้งอยู่บนพระที่นั่งอัฐทิศ มีวงรีล้อมรอบบรรจุอักษรข้อความ “มหาวิทยาลัยราชภัฏรำไพพรรณี” ด้านล่างของตรา มีอักษรข้อความ “RAMBHAI BARNI RAJABHAT UNIVERSITY”

สีของสัญลักษณ์

- สีน้ำเงิน** แทน สถาบันพระมหากษัตริย์ผู้ให้กำเนิด และพระราชทานนาม
- สีเขียว** แทน แหล่งที่ตั้งของมหาวิทยาลัยในแหล่งธรรมชาติและสิ่งแวดล้อมที่สวยงาม
- สีทอง** แทน ความเจริญรุ่งเรืองทางภูมิปัญญา
- สีส้ม** แทน ความรุ่งเรืองของศิลปวัฒนธรรมท้องถิ่น ที่ก้าวไกล
- สีขาว** แทน ความคิดอันบริสุทธิ์ของนักปราชญ์แห่งพระบาทสมเด็จพระเจ้าอยู่หัวฯ

สีประจำมหาวิทยาลัย คือ ชมพู - เขียว

สีชมพู

หมายถึง ความเมตตากรุณา สุภาพอ่อนโยน นับเป็นคุณธรรมสำคัญของผู้เป็นครูและเป็นสีประจำวันอังคาร ซึ่งเป็นวันพระราชสมภพของสมเด็จพระนางเจ้ารำไพพรรณี พระบรมราชินีในรัชกาลที่ 7

สีเขียว

หมายถึง ความเจริญงอกงามและเป็นสีประจำวันพุธ ซึ่งเป็นวันพระราชสมภพของพระบาทสมเด็จพระปกเกล้าเจ้าอยู่หัว รัชกาลที่ 7



คติประจำมหาวิทยาลัยราชภัฏรำไพพรรณี

สมเด็จพระญาณสังวรเถร สมเด็จพระสังฆราชสกลมหาสังฆปริณายก วัดบวรนิเวศวิหาร กรุงเทพฯ ได้พระราชทานคตินิยมประจำมหาวิทยาลัยราชภัฏรำไพพรรณี เมื่อวันที่ 21 มิถุนายน พ.ศ. 2533 เป็นภาษาบาลีว่า **“ปณฺธิโต นฺิปลฺณํ สฺวิเตติ”** แปลว่า **“บัณฑิตย่อมฉลาดจัดการ”**

ดอกไม้ประจำมหาวิทยาลัย



คือ
ชื่อสามัญ
ชื่อวิทยาศาสตร์
ชื่อวงศ์

ดอกชัชพุกษ์
Javanese Cassia
Cassia javanica Linn.ssp. *Javanica*
LEGUMINOSAE

ชัชพุกษ์เป็นไม้ยืนต้นขนาดกลาง สูงประมาณ 10 เมตร ใบเป็นใบประกอบคล้าย ใบชี่เหล็กมีสีเขียวเข้มออกดอกเป็นช่อตามปลายกิ่ง

ดอกสีชมพูเข้มตรงกับสีประจำสถาบัน คือ สีชมพู-เขียว ดอกบานทนอยู่ได้เป็นเดือน มีกลิ่นหอมเล็กน้อย ฤดูออกประมาณเดือนมีนาคม-เดือนมิถุนายน ชัชพุกษ์มีถิ่นกำเนิดในชวาแต่พบขึ้นอยู่ตามป่าทั่วไปในภาคตะวันออก





ประวัติ

มหาวิทยาลัยราชภัฏรำไพพรรณี เป็นสถาบันอุดมศึกษาสังกัดกระทรวงศึกษาธิการ กระทรวงศึกษาธิการได้ประกาศตั้งวิทยาลัยครูจันทบุรี ให้เปิดสอนในระดับประกาศนียบัตรวิชาการศึกษาชั้นสูง ตั้งแต่วันที่ 15 มิถุนายน พ.ศ. 2515 เป็นต้นมา และได้ยกฐานะขึ้นเป็นวิทยาลัยครูจันทบุรี ตามพระราชบัญญัติวิทยาลัยครู พ.ศ. 2518 ให้เปิดสอนถึงระดับปริญญาตรี สายวิชาชีพครูจนกระทั่งปี พ.ศ. 2527 ได้เปิดทำการสอนสาขาวิชาการอื่นๆ อันได้แก่ สาขาวิทยาศาสตร์ และสาขาศิลปศาสตร์ เพื่อตอบสนองความต้องการของสังคม ตามพระราชบัญญัติวิทยาลัยครู ฉบับแก้ไข พ.ศ. 2527

ในเดือนมีนาคม พ.ศ. 2528 วิทยาลัยครูจันทบุรี ได้รับพระราชทานพระบรมราชานุญาตให้อัญเชิญพระนามาภิไธยของสมเด็จพระนางเจ้ารำไพพรรณี พระบรมราชินีในรัชกาลที่ 7 เป็นนามของวิทยาลัยว่า “วิทยาลัยรำไพพรรณี”

วิทยาลัยรำไพพรรณี ตั้งอยู่เลขที่ 41 หมู่ที่ 5 ตำบลท่าช้าง อำเภอเมือง จังหวัดจันทบุรี ติดกับถนนจันทบุรีสามแยกเขาไร่ยา (ถนนรักศักดิ์มงคล) ห่างจากตัวเมืองจันทบุรี 6 กิโลเมตร อีกด้านหนึ่งติดถนนสุขุมวิท กิโลเมตรที่ 326 มีเนื้อที่ 720 ไร่ 3 งาน

วิทยาลัยรำไพพรรณี ได้รับพระราชทานตรา “ศักดิ์เดชนัน” ตราประจำพระองค์พระบาทสมเด็จพระปกเกล้าเจ้าอยู่หัว เป็นตราประจำวิทยาลัย เมื่อวันที่ 27 มีนาคม พ.ศ. 2516 ใช้ สีชมพู-เขียว เป็นสีของวิทยาลัย

สีเขียว หมายถึง ความเจริญงอกงาม และเป็นสีประจำวันพุธ ซึ่งเป็นวันพระราชสมภพของพระบาทสมเด็จพระปกเกล้าเจ้าอยู่หัว รัชกาลที่ 7

สีชมพู หมายถึง ความเมตตากรุณาสุภาพอ่อนโยน นับเป็นคุณธรรมสำหรับผู้เป็นครู และเป็นสีประจำวันอังคาร ซึ่งเป็นวันพระราชสมภพของสมเด็จพระนางเจ้ารำไพพรรณี พระบรมราชินี ในรัชกาลที่ 7

วิทยาลัยรำไพพรรณี ได้รวมกลุ่มกับวิทยาลัยครูในภาคกลาง รวม 5 แห่ง ได้แก่ วิทยาลัยครูพระนครศรีอยุธยา วิทยาลัยครูเทพสตรี วิทยาลัยครูฉะเชิงเทรา วิทยาลัยครูเพชรบุรีวิทยาและวิทยาลัยครูในพระบรมราชูปถัมภ์ และวิทยาลัยรำไพพรรณี เป็นสหวิทยาลัย เพื่อประโยชน์ในการดำเนินงานร่วมกันระหว่างกลุ่มวิทยาลัย เพื่อการพัฒนาให้เป็นสถาบันอุดมศึกษาในอนาคต และได้ใช้ชื่อของวิทยาลัยว่า “สหวิทยาลัยศรีอยุธยา วิทยาลัยรำไพพรรณี”

วันที่ 14 กุมภาพันธ์ พ.ศ. 2536 พระบาทสมเด็จพระเจ้าอยู่หัวฯ ได้พระราชทานชื่อใหม่ให้กับวิทยาลัยครูทั่วประเทศ ตามที่กรมการฝึกหัดครูได้ขอพระราชทาน และชื่อใหม่ที่ได้รับพระราชทานคือ “สถาบันราชภัฏ” ต่อมากรมการฝึกหัดครูได้เสนอร่างพระราชบัญญัติสถาบันราชภัฏ ซึ่งได้ผ่านความเห็นชอบของสภาผู้แทนราษฎรแล้ว และพระบาทสมเด็จพระเจ้าอยู่หัวฯ ทรงลงพระปรมาภิไธยและประกาศในราชกิจจานุเบกษา วันที่ 24 มกราคม 2538 จึงมีผลทำให้วิทยาลัยรำไพพรรณีมีฐานะเป็น “สถาบันราชภัฏรำไพพรรณี” และพัฒนามาเป็น “มหาวิทยาลัยราชภัฏรำไพพรรณี” ในปัจจุบัน



ปรัชญา

“เป็นสถาบันอุดมศึกษาเพื่อการพัฒนาท้องถิ่น”

วิสัยทัศน์

มหาวิทยาลัยราชภัฏรำไพพรรณีเป็นอุทยานการเรียนรู้ (Learning park) ที่ทันสมัยแห่งอนุภูมิภาคตะวันออกเฉียงใต้ที่มุ่งเน้นการบูรณาการภูมิปัญญาท้องถิ่นและภูมิปัญญาสากลเพื่อสร้างชุมชนและสังคมให้เข้มแข็งและยั่งยืน

พันธกิจ

1. จัดการศึกษาที่มีประสิทธิภาพโดยการสร้างและขยายโอกาสทางการศึกษาให้แก่ประชาชน
2. เสริมสร้างบุคลากรให้มีความเข้มแข็งทางวิชาการและวิชาชีพชั้นสูงโดยเฉพาะอย่างยิ่งวิชาชีพครู
3. วิจัยและพัฒนาเพื่อสร้างความเป็นมหาวิทยาลัยที่เชี่ยวชาญในพื้นที่แถบชายฝั่งทะเลของอนุภูมิภาคตะวันออกเฉียงใต้
4. ให้บริการทางวิชาการแก่สังคม ทั้งภาคประชาชน องค์กรปกครองส่วนท้องถิ่น ภาครัฐ ภาคธุรกิจเอกชน และองค์กรหรือสถาบันศาสนา
5. ทำนุบำรุงศาสนา ศิลปะ วัฒนธรรมและภูมิปัญญาท้องถิ่นพร้อมทั้งบูรณาการภูมิปัญญาท้องถิ่นกับวิทยาศาสตร์และเทคโนโลยีใหม่เพื่อสร้างสรรค์อัตราเร่งของการพัฒนาชุมชน
6. นำหลักเกณฑ์และวิธีการบริหารจัดการบ้านเมืองเชิงบูรณาการที่ดีมาใช้ในการบริหารมหาวิทยาลัยเพื่อเพิ่มศักยภาพในการแข่งขัน

ประเด็นยุทธศาสตร์

1. พัฒนาการจัดการศึกษาเพื่อให้ได้บัณฑิตวิทยาศาสตร์ที่พึงประสงค์
2. พัฒนาการจัดการศึกษาเพื่อให้ได้บัณฑิตสังคมศาสตร์ที่พึงประสงค์
3. เพิ่มขีดความสามารถด้านการวิจัยเพื่อพัฒนาท้องถิ่น ส่งเสริมทำนุบำรุงทรัพยากรธรรมชาติและ ความหลากหลายทางชีวภาพ
4. พัฒนาการบริการวิชาการแบบมีส่วนร่วมบนพื้นฐานความต้องการของชุมชน
5. ส่งเสริมทำนุบำรุงศาสนาและทำนุบำรุงศิลปวัฒนธรรม
6. พัฒนาระบบการบริหารมหาวิทยาลัยตามหลักการบริหารที่ดี



คณะกรรมการสภามหาวิทยาลัย

นายกสภามหาวิทยาลัย ดร.อาชว์ เตาลานนท์

อุปนายกสภามหาวิทยาลัย ศ.พิเศษ ดร.ยุวัฒน์ วุฒิเมธี

กรรมการผู้ทรงคุณวุฒิ

1. รศ.ดร.พิชณี โพธารามิก
2. ผศ.ดร.โกสินทร์ รังสยาพันธ์
3. นายแพทย์วิวัฒน์ สุรพรสวัสดิ์
4. ดร.สวัสดิ์ อุดมโกชน์
5. ศ.ดร.สิริวัฒน์ วงษ์ศิริ
6. ศ.ดร.ปิยะวัตติ บุญ-หลง
7. รศ.เทียน ทองแก้ว
8. นายดิเรก ศุภวิวรรณ
9. นายวิชัย วัฒนพงศ์
10. นายธนภณ กิจกาญจน์

กรรมการประเภทผู้แทนคณาจารย์

1. ผศ.ไวคุณท์ ทองอร่าม
2. นายไพศักดิ์ ธรรมวิริยะ
3. รศ.นันทนีย์ กมลศิริพิชัยพร
4. รศ.นงนุช วงษ์สุวรรณ
5. รศ.วิมล เอ็มโอช

เลขานุการสภามหาวิทยาลัย

กรรมการประเภทผู้แทนผู้บริหาร

1. ผศ.ดร.เสาวนีย์ โยธาภิรมย์
2. นายนนธวัช ผลวัฒนา
3. ผศ.ประเสริฐ มาสุปรีดี
4. รศ.ดร.ถาวร จิมเลี้ยง

กรรมการประเภทโดยตำแหน่ง

1. ผศ.ดร.วิสิษฐ์ กิจปรีชา อธิการบดี
2. ผศ.ดร.โอภาส อินทรวงษ์ ประธานสภาคณาจารย์
3. นายกฤษณ์ เจียมโฆสิต ประธานคณะกรรมการส่งเสริมกิจการ



คณะกรรมการสภาวิชาการ

1. ผศ.ดร.วิสิษฐ์ กิจปรีชา
ประธานกรรมการ
2. ผศ.ประเสริฐ มาสุปรีดี
กรรมการสภาวิชาการจากผู้บริหารและคณาจารย์ในคณะมนุษยศาสตร์และสังคมศาสตร์
3. ศาสตราจารย์ ดร.ยุวัฒน์ วุฒิเมธี
กรรมการสภาวิชาการผู้ทรงคุณวุฒิจากบุคคลภายนอกคณะมนุษยศาสตร์และสังคมศาสตร์
4. ผศ.พัฒน์พงศ์ ระเจริญ
กรรมการสภาวิชาการจากผู้บริหารและคณาจารย์ในคณะครุศาสตร์
5. ดร.พีระ รัตนวิจิตร
กรรมการสภาวิชาการผู้ทรงคุณวุฒิจากบุคคลภายนอกคณะครุศาสตร์
6. รศ.อัญชลี อุทัยไขฟ้า
กรรมการสภาวิชาการจากผู้บริหารและคณาจารย์ในคณะวิทยาการจัดการ
7. ร.ต.อ.ดร.นิติภูมิ นวรัตน์
กรรมการสภาวิชาการผู้ทรงคุณวุฒิจากบุคคลภายนอกคณะวิทยาการจัดการ
8. ผศ.ไพโรจน์ แสงจันทร์
กรรมการสภาวิชาการจากผู้บริหารและคณาจารย์ในคณะเทคโนโลยีอุตสาหกรรมและอัญมณีศาสตร์
9. นายกมล ตันติธรรมานันท์
กรรมการสภาวิชาการผู้ทรงคุณวุฒิจากบุคคลภายนอกคณะเทคโนโลยีอุตสาหกรรมและอัญมณีศาสตร์
10. ดร.โชติ เนื่องนันท์
กรรมการสภาวิชาการจากผู้บริหารและคณาจารย์ในคณะวิทยาศาสตร์และเทคโนโลยี
11. รศ.เพ็ญแสง ปุตตะ
กรรมการสภาวิชาการผู้ทรงคุณวุฒิจากบุคคลภายนอกคณะวิทยาศาสตร์และเทคโนโลยี
12. รศ.ดร.พิชัย สราญรมย์
กรรมการสภาวิชาการจากผู้บริหารและคณาจารย์ในคณะเทคโนโลยีการเกษตร
13. ศ.ดร.ธรรมศักดิ์ สมมาตย์
กรรมการสภาวิชาการผู้ทรงคุณวุฒิจากบุคคลภายนอกคณะเทคโนโลยีการเกษตร
14. รศ.เฉลา ประเสริฐสังข์
กรรมการและเลขานุการ



คณะกรรมการบริหารมหาวิทยาลัย

- | | |
|-----------------------------------|--|
| 1. ผศ.ดร.วิสิษฐ์ กิจปรีชา | อธิการบดี |
| 2. รศ.วิมล เอ็มโอช | รองอธิการบดีฝ่ายวิชาการ |
| 3. รศ.เจลา ประเสริฐสังข์ | รองอธิการบดีฝ่ายบริหาร |
| 4. ผศ.บังคม นิลรักษ์ | รองอธิการบดีฝ่ายวางแผนและพัฒนา |
| 5. ผศ.ดร.เสาวนีย์ โยธาภิรมย์ | รองอธิการบดีฝ่ายกิจการนักศึกษา |
| 6. ผศ.ดร.วรวรรณ สังแก้ว | รองอธิการบดีฝ่ายกิจการพิเศษ |
| 7. รศ.ดร.พิชัย สราญรมย์ | ผู้ช่วยอธิการบดี |
| 8. ผศ.ไพโรจน์ แสงจันทร์ | ผู้ช่วยอธิการบดี |
| 9. ดร.โชติ เนื่องนันท์ | ผู้ช่วยอธิการบดี |
| 10. ผศ.สมศักดิ์ ทางทอง | คณบดีคณะครุศาสตร์ |
| 11. ผศ.สุนทรี ธัมมวิริยะ | คณบดีคณะวิทยาศาสตร์ |
| 12. ผศ.ประเสริฐ มาสุปรีดี | คณบดีคณะมนุษยศาสตร์และสังคมศาสตร์ |
| 13. นายนนธวัช ผลวัฒนา | คณบดีคณะวิทยาการจัดการ |
| 14. ผศ.ดร.เบญจพร ตั้งสุขเกษมสันต์ | คณบดีคณะเทคโนโลยีการเกษตร |
| 15. ผศ.พอพันธ์ สุทธิวัฒน์ | คณบดีคณะเทคโนโลยีอุตสาหกรรมและอัญมณีศาสตร์ |
| 16. นายจรัส วิสุวรรณ | คณบดีคณะนิติศาสตร์ |
| 17. นายชินนทร์ ชวนศรีไพบูลย์ | รักษาการผู้อำนวยการสำนักงานอธิการบดี |
| 18. นายโกสุม เจริญรวย | ผู้อำนวยการสำนักวิทยบริการและเทคโนโลยีสารสนเทศ |
| 19. นายปราโมทย์ สุวรรณนา | ผู้อำนวยการสำนักศิลปวัฒนธรรมและพัฒนาชุมชน |
| 20. รศ.ดร.ถาวร นิมเลี้ยง | ผู้อำนวยการสถาบันวิจัยและพัฒนา |



การแบ่งส่วนราชการในมหาวิทยาลัยราชภัฏรำไพพรรณี

ตามกฎกระทรวงในราชกิจจานุเบกษา (8 มีนาคม 2548) อาศัยอำนาจตามความใน มาตรา 6 และมาตรา 11 วรรคหนึ่ง แห่งพระราชบัญญัติมหาวิทยาลัยราชภัฏ พ.ศ. 2547 รัฐมนตรีว่าการกระทรวงศึกษาธิการออกกฎกระทรวงไว้ ดังต่อไปนี้

ให้จัดตั้งส่วนราชการในมหาวิทยาลัยราชภัฏรำไพพรรณี กระทรวงศึกษาธิการ ดังนี้

1. คณะครุศาสตร์
2. คณะมนุษยศาสตร์และสังคมศาสตร์
3. คณะวิทยาการจัดการ
4. คณะวิทยาศาสตร์และเทคโนโลยี
5. คณะเทคโนโลยีการเกษตร
6. คณะเทคโนโลยีอุตสาหกรรมและอัญมณีศาสตร์
7. สำนักงานอธิการบดี
8. สำนักวิทยบริการและเทคโนโลยีสารสนเทศ
9. สำนักศิลปะวัฒนธรรมและพัฒนาชุมชน
10. สถาบันวิจัยและพัฒนา



โครงสร้างการแบ่งส่วนราชการมหาวิทยาลัยราชภัฏรำไพพรรณี ปีการศึกษา 2551

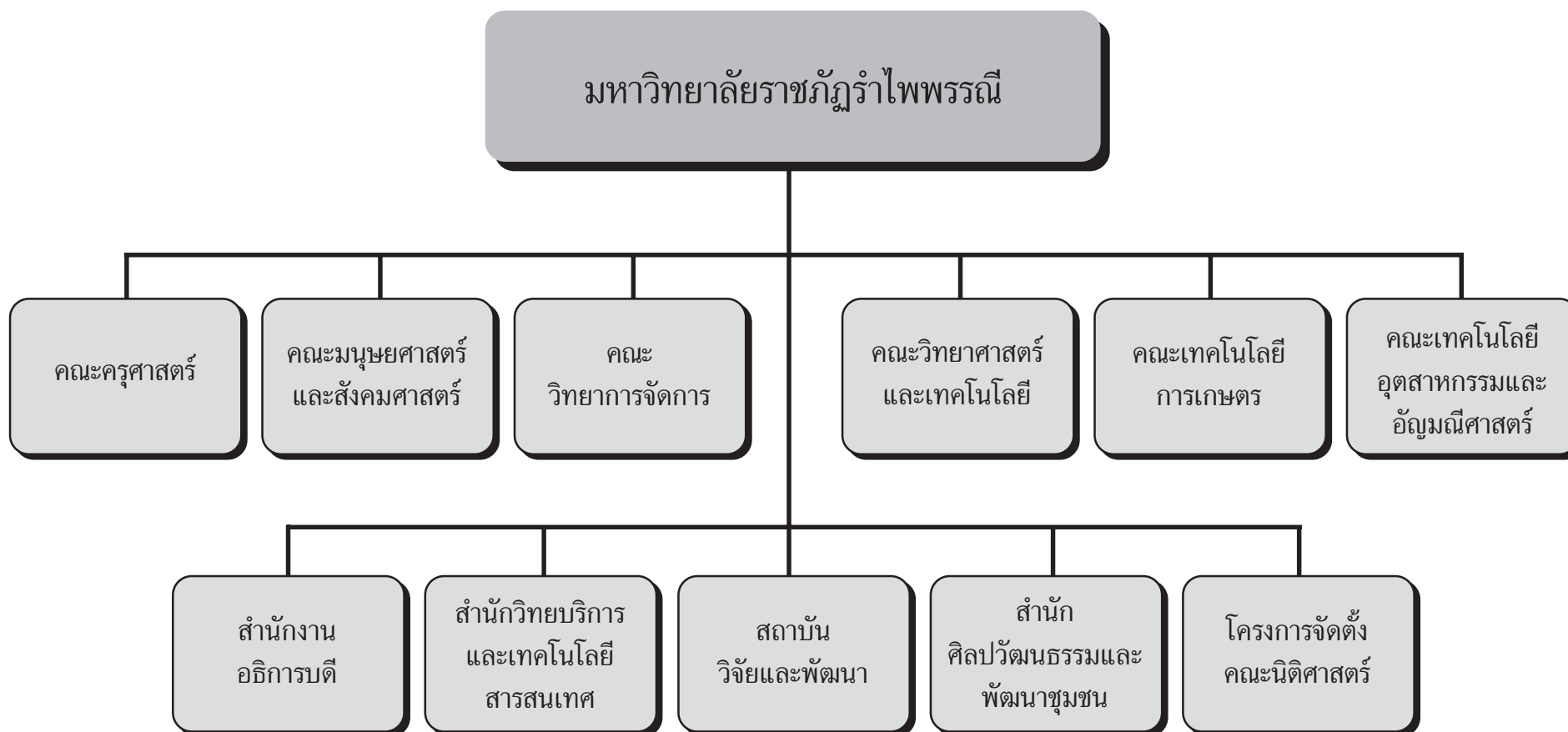

แผนปฏิบัติการราชการ 4 ปี 2551-2554 มหาวิทยาลัยราชภัฏรำไพพรรณี

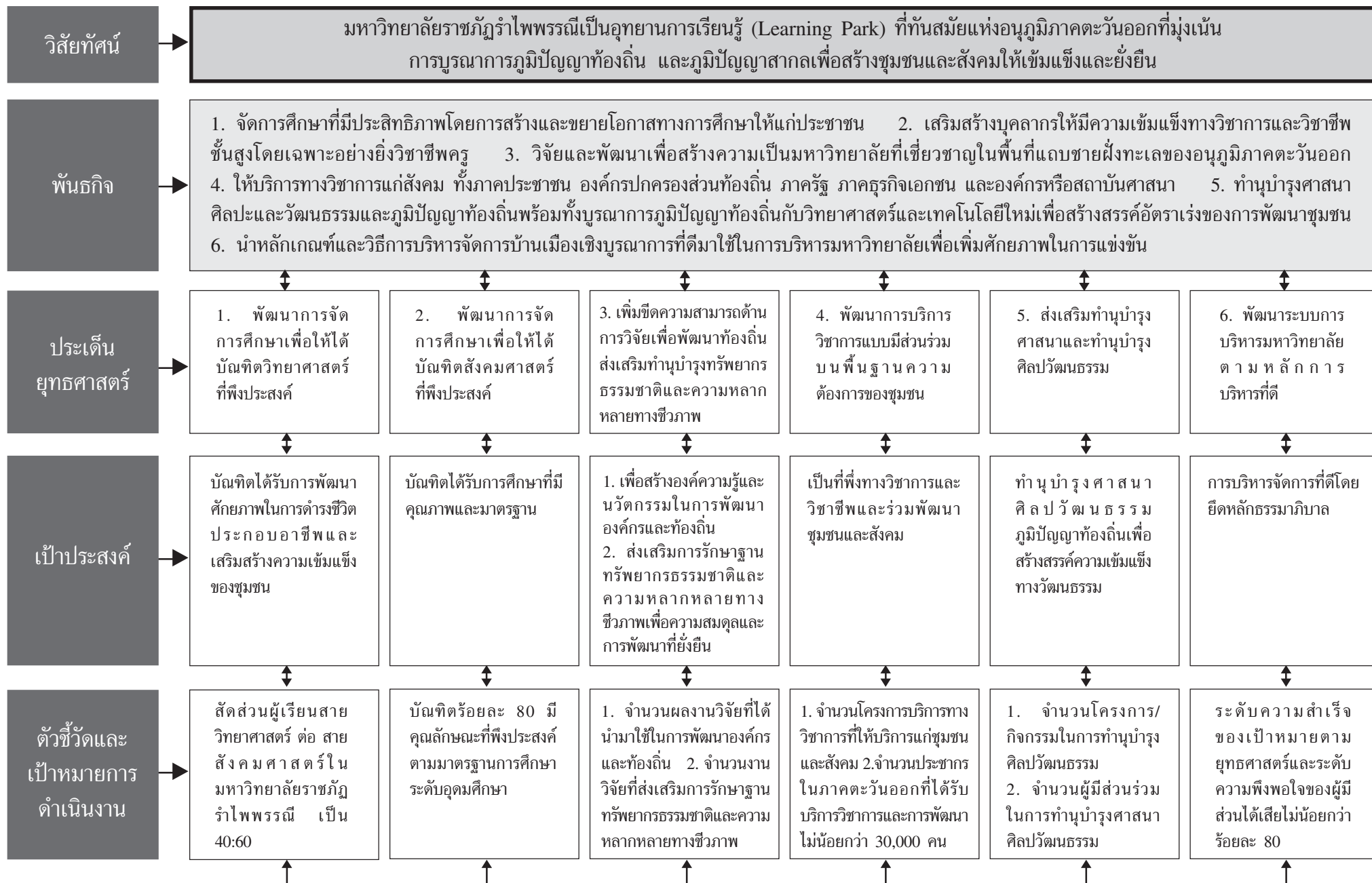

แผนปฏิบัติการ 4 ปี 2551-2554 มหาวิทยาลัยราชภัฏรำไพพรรณี

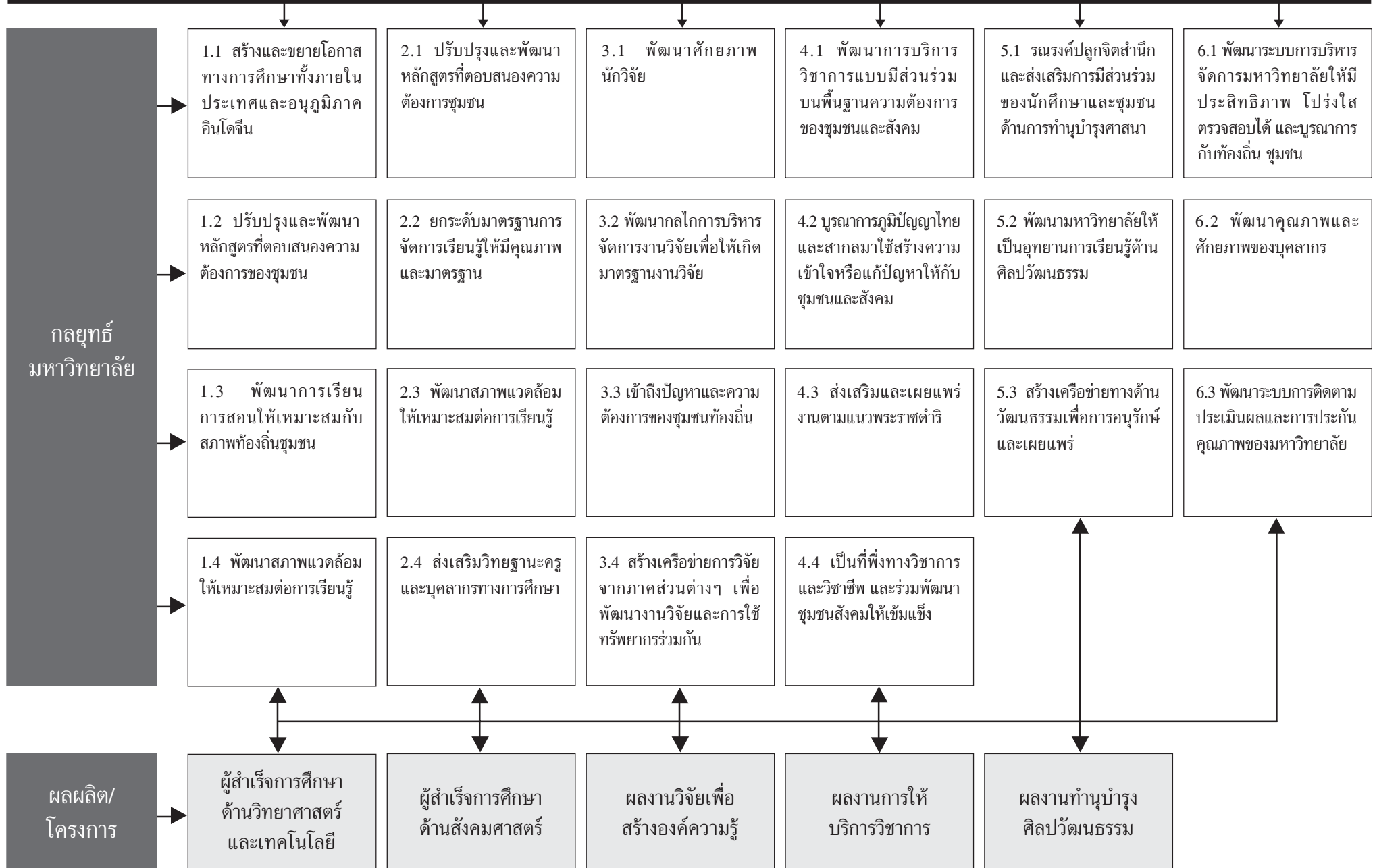

ความเชื่อมโยงระหว่างยุทธศาสตร์ของมหาวิทยาลัยและตัวบ่งชี้/ตัวชี้วัดของ ก.พ.ร. สมศ. สกอ. ปีงบประมาณ 2551-2552

ยุทธศาสตร์มหาวิทยาลัย	ตัวชี้วัด / ตัวบ่งชี้		
	ก.พ.ร. (ตัวชี้วัด / มิติ)	สมศ. (ตัวบ่งชี้ / มาตรฐาน)	สกอ. (ตัวบ่งชี้ / องค์ประกอบ)
ยุทธศาสตร์ 1 พัฒนาการจัดการศึกษาเพื่อให้ได้บัณฑิต วิทยาศาสตร์ที่พึงประสงค์			
ยุทธศาสตร์ 2 พัฒนาการจัดการศึกษาเพื่อให้ได้บัณฑิต สังคมศาสตร์ที่พึงประสงค์			
	มิติที่ 1 มิติด้านประสิทธิผล	มาตรฐานที่ 1 มาตรฐานด้านคุณภาพบัณฑิต	องค์ประกอบที่ 2 การเรียนการสอน
	4.1.1 ร้อยละของบัณฑิตระดับปริญญาตรีที่ทำงาน ทำหรือประกอบอาชีพอิสระภายในระยะเวลา 1 ปี	1.1 ร้อยละของบัณฑิตระดับปริญญาตรีที่ทำงาน ทำและประกอบอาชีพอิสระ ภายใน 1 ปี	2.1 มีระบบและกลไกในการพัฒนาและบริหาร หลักสูตร
	4.1.2 ร้อยละของบัณฑิตระดับปริญญาตรีที่ทำงาน ทำตรงสาขาที่สำเร็จการศึกษา	1.2 ร้อยละของบัณฑิตระดับปริญญาตรีที่ทำงาน ตรงสาขาที่สำเร็จการศึกษา	2.2 มีกระบวนการเรียนรู้ที่เน้นผู้เรียนเป็นสำคัญ
	4.1.3 ร้อยละเฉลี่ยของบัณฑิตระดับปริญญาตรีที่ผ่าน การสอบใบประกอบวิชาชีพ	1.4 ระดับความพึงพอใจของนายจ้าง ผู้ประกอบการ และผู้ใช้บัณฑิต	2.9 ร้อยละของบัณฑิตระดับปริญญาตรีที่ทำงาน ทำและการประกอบอาชีพ อิสระภายใน 1 ปี
	4.1.4* จำนวนนักศึกษา หรือศิษย์เก่าที่ได้รับการ ประกาศเกียรติคุณ ยกย่องในด้านวิชาการ วิชาชีพ คุณธรรม จริยธรรม หรือรางวัลทางวิชาการ หรือ ด้านอื่นที่เกี่ยวข้องกับคุณภาพบัณฑิตในระดับชาติ หรือระดับนานาชาติ	1.5 จำนวนนักศึกษา หรือศิษย์เก่าที่ได้รับการ ประกาศเกียรติคุณยกย่อง ในด้านวิชาการวิชาชีพ คุณธรรม จริยธรรม หรือรางวัลทางวิชาการหรือด้าน อื่นที่เกี่ยวข้องกับคุณภาพบัณฑิตในระดับชาติ หรือ ระดับนานาชาติ ในรอบ 3 ปีที่ผ่านมา	2.11 ระดับความพึงพอใจของนายจ้าง ผู้ประกอบการ และผู้ใช้บัณฑิต
	มิติที่ 2 มิติด้านคุณภาพ	1.6 จำนวนวิทยานิพนธ์และงานวิชาการของนักศึกษา ที่ได้รับรางวัลในระดับชาติหรือระดับนานาชาติ ภายในรอบ 3 ปี ที่ผ่านมา	2.12 ร้อยละของนักศึกษาปัจจุบันและศิษย์เก่า ที่สำเร็จการศึกษาในรอบ 5 ปี ที่ผ่านมาก็ได้รับ การประกาศเกียรติคุณยกย่องในด้านวิชาการ วิชาชีพ คุณธรรม จริยธรรม กีฬา สุขภาพ ศิลปะ และวัฒนธรรม และด้านสิ่งแวดล้อมในระดับชาติ หรือนานาชาติ
	22. ร้อยละของหลักสูตรที่ได้มาตรฐานต่อหลักสูตร ทั้งหมด	1.7 ร้อยละของบทความจากวิทยานิพนธ์ปริญญาโทที่ ตีพิมพ์ เผยแพร่ต่อจำนวนวิทยานิพนธ์ปริญญาโททั้งหมด	

ยุทธศาสตร์มหาวิทยาลัย	ตัวชี้วัด / ตัวบ่งชี้		
	ก.พ.ร. (ตัวชี้วัด / มิติ)	สมศ. (ตัวบ่งชี้ / มาตรฐาน)	สกอ. (ตัวบ่งชี้ / องค์ประกอบ)
	23. ประสิทธิภาพของการเรียนรู้ที่เน้นผู้เรียนเป็นสำคัญ	1.8 ร้อยละของบทความจากวิทยานิพนธ์ปริญาเอกที่ตีพิมพ์ เผยแพร่ต่อจำนวนวิทยานิพนธ์ปริญาเอกทั้งหมด	
	มิติที่ 4 มิติด้านการพัฒนาสถาบัน	มาตรฐานที่ 6 มาตรฐานด้านหลักสูตรและการเรียนการสอน	
	6. ระดับความพึงพอใจต่อบัณฑิตและบทบาทของสถาบันอุดมศึกษา	6.1 ร้อยละของหลักสูตรที่ได้มาตรฐานต่อหลักสูตรทั้งหมด	
		6.6 กระบวนการเรียนรู้ที่เน้นผู้เรียนเป็นสำคัญโดยเฉพาะการเรียนรู้จากการปฏิบัติและประสบการณ์จริง	
		6.7 ระดับความพึงพอใจของนักศึกษาต่อคุณภาพการสอน ของอาจารย์และสิ่งสนับสนุนการเรียนรู้	
ยุทธศาสตร์ 3 เพิ่มขีดความสามารถด้านการวิจัยเพื่อพัฒนาท้องถิ่นส่งเสริมทำนุบำรุงทรัพยากรธรรมชาติและหลากหลายทางชีวภาพ			
	มิติที่ 1 มิติด้านประสิทธิผล	มาตรฐานที่ 2 มาตรฐานด้านงานวิจัยและงานสร้างสรรค์	องค์ประกอบที่ 1 ปรัชญา ทัศนคติ วัตถุประสงค์ และแผนดำเนินการ
	3.2.2 ระดับความสำเร็จในการพัฒนาระบบกลไกในการสนับสนุนการผลิตงานวิจัยและงานสร้างสรรค์	2.1 ร้อยละของงานวิจัย และงานสร้างสรรค์ที่ตีพิมพ์ เผยแพร่ และ/หรือนำไปใช้ประโยชน์ทั้งในระดับชาติ และระดับนานาชาติ ต่อจำนวนอาจารย์ประจำ	1.1 มีการกำหนดปรัชญาหรือปณิธาน ตลอดจนมีกระบวนการพัฒนากลยุทธ์ แผนดำเนินงานและมีการกำหนดตัวบ่งชี้เพื่อวัดความสำเร็จของการดำเนินงานตามแผนให้ครบทุกภารกิจ
	4.1.5* ร้อยละของบทความวิทยานิพนธ์ปริญาโทหรือเอก ที่ตีพิมพ์เผยแพร่ทั้งในระดับชาติหรือระดับนานาชาติต่อจำนวนวิทยานิพนธ์ปริญาโทหรือเอก	2.2 เงินสนับสนุนงานวิจัย และงานสร้างสรรค์ ของสถาบันต่อจำนวนอาจารย์ประจำ	1.2 ร้อยละของการบรรลุเป้าหมายตามตัวบ่งชี้ของการปฏิบัติงานที่กำหนด
	4.2.1 ร้อยละของงานวิจัย และงานสร้างสรรค์ที่ตีพิมพ์ เผยแพร่ หรือนำไปใช้ประโยชน์ในระดับชาติหรือระดับนานาชาติ ต่ออาจารย์ประจำและนักวิจัยประจำ	2.3 เงินสนับสนุนงานวิจัย และงานสร้างสรรค์จากภายนอกสถาบันต่อจำนวนอาจารย์ประจำ	องค์ประกอบที่ 4 การวิจัย

ยุทธศาสตร์มหาวิทยาลัย	ตัวชี้วัด / ตัวบ่งชี้		
	ก.พ.ร. (ตัวชี้วัด / มิติ)	สมศ. (ตัวบ่งชี้ / มาตรฐาน)	สกอ. (ตัวบ่งชี้ / องค์ประกอบ)
	4.2.2 จำนวนเงินสนับสนุนงานวิจัยและงานสร้างสรรค์จากภายในและภายนอกสถาบันต่ออาจารย์ประจำและนักวิจัยประจำ	2.4 ร้อยละของอาจารย์ประจำที่ได้รับทุนทำวิจัยหรืองานสร้างสรรค์จากภายในสถาบันต่อจำนวนอาจารย์ประจำ	4.3 เงินสนับสนุนงานวิจัยและงานสร้างสรรค์จากภายในและภายนอกสถาบันต่อจำนวนอาจารย์ประจำ
	4.2.3 ร้อยละของอาจารย์ประจำและนักวิจัยประจำที่ได้รับทุนทำวิจัย หรืองานสร้างสรรค์จากภายในและภายนอกสถาบันต่ออาจารย์ประจำและนักวิจัยประจำ	2.5 ร้อยละของอาจารย์ประจำที่ได้รับทุนทำวิจัยหรืองานสร้างสรรค์จากภายนอกสถาบันต่อจำนวนอาจารย์ประจำ	4.4 ร้อยละของงานวิจัยและงานสร้างสรรค์ที่ตีพิมพ์ เผยแพร่ ได้รับการจดทะเบียนทรัพย์สินทางปัญญา หรืออนุสิทธิบัตร หรือนำไปใช้ประโยชน์ทั้งในระดับชาติ และในระดับนานาชาติต่อจำนวนอาจารย์ประจำ
		2.7 จำนวนผลงานวิจัยและงานสร้างสรรค์ที่ได้รับการจดทะเบียนทรัพย์สินทางปัญญาหรืออนุสิทธิบัตรในรอบ 5 ปีที่ผ่านมา	
		มาตรฐานที่ 5 มาตรฐานด้านการพัฒนาสถาบัน และบุคลากร	
		5.3 มีการกำหนดแผนกลยุทธ์ที่เชื่อมโยงกับยุทธศาสตร์ชาติ	
		มาตรฐานที่ 6 มาตรฐานด้านหลักสูตรและการเรียนการสอน	
		6.1 ร้อยละของหลักสูตรที่ได้มาตรฐานต่อหลักสูตรทั้งหมด	
ยุทธศาสตร์ 4 พัฒนาการบริการวิชาการแบบมีส่วนร่วมบนพื้นฐานความต้องการของชุมชน			
	มิติที่ 1 มิติด้านประสิทธิผล	มาตรฐานที่ 3 มาตรฐานด้านการบริการวิชาการ	องค์ประกอบที่ 1 ปรัชญา ปณิธาน วัตถุประสงค์ และแผนดำเนินการ
	3.2.3 ระดับความสำเร็จในการส่งเสริมและเผยแพร่งานตามแนวพระราชดำริ (โครงการอนุรักษ์พันธุกรรมพืช อันเนื่องมาจากพระราชดำริ สมเด็จพระเทพรัตนราชสุดาฯ สยามบรมราชกุมารี)	3.1 ร้อยละของกิจกรรม/โครงการบริการวิชาการและวิชาชีพที่ตอบสนองความต้องการ พัฒนาและเสริมสร้างความเข้มแข็งของสังคม ชุมชน ประเทศชาติ และนานาชาติต่ออาจารย์ประจำ	1.1 มีการกำหนดปรัชญาหรือปณิธาน ตลอดจนมีกระบวนการพัฒนามาตรฐาน แผนดำเนินงานและมีการกำหนดตัวบ่งชี้เพื่อวัดความสำเร็จของการดำเนินงานตามแผนให้ครบทุกภารกิจ

ยุทธศาสตร์มหาวิทยาลัย	ตัวชี้วัด / ตัวบ่งชี้		
	ก.พ.ร. (ตัวชี้วัด / มิติ)	สมศ. (ตัวบ่งชี้ / มาตรฐาน)	สกอ. (ตัวบ่งชี้ / องค์ประกอบ)
	4.3.1 ร้อยละของโครงการหรือกิจกรรมบริการวิชาการและวิชาชีพที่ตอบสนองความต้องการพัฒนาและเสริมสร้างความเข้มแข็งของสังคม ชุมชน ประเทศชาติ หรือนานาชาติต่ออาจารย์ประจำและนักวิจัยประจำ	3.2 ร้อยละของอาจารย์ที่เป็นที่ปรึกษา เป็นกรรมการ วิทยานิพนธ์ ภายนอกสถาบัน เป็นกรรมการวิชาการ และกรรมการวิชาชีพ ในระดับชาติหรือระดับนานาชาติ ต่ออาจารย์ประจำ	1.2 ร้อยละของการบรรลุเป้าหมายตามตัวบ่งชี้ซึ่ง การปฏิบัติงานที่กำหนด
	4.3.2 จำนวนชั่วโมงเฉลี่ยที่อาจารย์ประจำให้บริการ วิชาการและวิชาชีพที่ตอบสนองความต้องการพัฒนา และเสริมสร้างความเข้มแข็งของสังคม ชุมชน ประเทศชาติ หรือนานาชาติต่ออาจารย์ประจำและ นักวิจัยประจำ	3.3 มีการนำความรู้และประสบการณ์จากการบริการ วิชาการ และวิชาชีพมาใช้ในการพัฒนาการเรียน การสอน และการวิจัย	องค์ประกอบที่ 5 การบริการวิชาการ แก่สังคม
	4.3.3 ร้อยละของอาจารย์ประจำที่เป็นที่ปรึกษาเป็น กรรมการวิทยานิพนธ์ภายนอกสถาบันเป็นกรรมการ วิชาการและกรรมการวิชาชีพในระดับชาติหรือระดับ นานาชาติต่ออาจารย์ประจำ	3.4 ค่าใช้จ่าย และมูลค่าของสถาบันในการบริการ วิชาการ และวิชาชีพเพื่อสังคมต่ออาจารย์ประจำ	5.1 มีระบบและกลไกในการบริการทางวิชาการแก่ สังคมตามเป้าหมายของสถาบัน
	4.3.4* จำนวนแหล่งให้บริการวิชาการและวิชาชีพได้ รับการยอมรับในระดับชาติหรือระดับนานาชาติ	3.5 จำนวนแหล่งให้บริการวิชาการและวิชาชีพที่ได้รับ การยอมรับในระดับชาติหรือระดับนานาชาติ	5.2 ร้อยละของอาจารย์ประจำที่มีส่วนร่วมในการ ให้บริการทางวิชาการแก่สังคม เป็นที่ปรึกษา เป็นกรรมการวิทยานิพนธ์ภายนอกสถาบัน เป็นกรรมการวิชาการ กรรมการวิชาชีพในระดับชาติ หรือระดับนานาชาติต่ออาจารย์ประจำ
	4.3.5* ระดับความสำเร็จและประสิทธิผลของการ ให้บริการวิชาการและวิชาชีพตามพันธกิจของสถาบัน	3.6 รายรับของสถาบันในการให้บริการวิชาการและ วิชาชีพในนามสถาบันต่ออาจารย์ประจำ	5.3 ร้อยละของกิจกรรมหรือโครงการบริการวิชาการ และวิชาชีพที่ตอบสนองความต้องการพัฒนาและ เสริมสร้างความเข้มแข็งของสังคม ชุมชน ประเทศ ชาติ และนานาชาติต่ออาจารย์ประจำ
		3.7 ระดับความสำเร็จในการบริการวิชาการและวิชาชีพ ตามพันธกิจของสถาบัน	5.4 ร้อยละของระดับความพึงพอใจของผู้รับบริการ

ยุทธศาสตร์มหาวิทยาลัย	ตัวชี้วัด / ตัวบ่งชี้		
	ก.พ.ร. (ตัวชี้วัด / มิติ)	สมศ. (ตัวบ่งชี้ / มาตรฐาน)	สกอ. (ตัวบ่งชี้ / องค์ประกอบ)
		มาตรฐานที่ 5 มาตรฐานด้านการพัฒนาสถาบัน และบุคลากร	5.5 จำนวนแหล่งให้บริการวิชาการและวิชาชีพที่ได้รับการยอมรับในระดับชาติหรือ ระดับนานาชาติ (จำนวนศูนย์เครือข่าย) (เฉพาะสถาบันที่เน้นการผลิตบัณฑิตและพัฒนาสังคม)
		5.3 มีการกำหนดแผนกลยุทธ์ที่เชื่อมโยงกับยุทธศาสตร์ชาติ	
ยุทธศาสตร์ 5 ส่งเสริมทำนุบำรุงศาสนาและทำนุบำรุงศิลปวัฒนธรรม			
	มิติที่ 1 มิติด้านประสิทธิผล	มาตรฐานที่ 4 มาตรฐานด้านการทำนุบำรุงศิลปวัฒนธรรม	องค์ประกอบที่ 1 ปรัชญา ปณิธาน วัตถุประสงค์ และแผนดำเนินการ
	3.2.4 ระดับความสำเร็จในการจัดตั้งพิพิธภัณฑ์ท้องถิ่น	4.1 ร้อยละของกิจกรรมในการอนุรักษ์ พัฒนา และสร้างเสริม เอกลักษณ์ ศิลปะและวัฒนธรรม ต่อจำนวนนักศึกษา	1.1 มีการกำหนดปรัชญาหรือปณิธาน ตลอดจนมีกระบวนการพัฒนาหลักสูตร แผนดำเนินงานและมีการกำหนดตัวบ่งชี้เพื่อวัดความสำเร็จของการดำเนินงานตามแผนให้ครบทุกภารกิจ
	3.2.8 ระดับความสำเร็จในความร่วมมือทางวิชาการกับมหาวิทยาลัย องค์กร ภาครัฐ และเอกชนต่างๆ	4.2 ร้อยละของค่าใช้จ่ายและมูลค่าที่ใช้ในการอนุรักษ์ พัฒนา และสร้างเสริมเอกลักษณ์ศิลปะ และวัฒนธรรมต่องบดำเนินการ	1.2 ร้อยละของการบรรลุเป้าหมายตามตัวบ่งชี้ของการปฏิบัติงานที่กำหนด
	4.4.1 ร้อยละของโครงการหรือ กิจกรรมในการอนุรักษ์ พัฒนา และสร้างเสริมเอกลักษณ์ ศิลปะ และวัฒนธรรมต่อจำนวนโครงการหรือกิจกรรมนักศึกษาทั้งหมด	มาตรฐานที่ 5 มาตรฐานด้านการพัฒนาสถาบัน และบุคลากร	องค์ประกอบที่ 6 การทำนุบำรุงศิลปวัฒนธรรม
	4.4.2 ร้อยละของนักศึกษาที่เข้าร่วมโครงการในการอนุรักษ์ พัฒนา และสร้างเสริมเอกลักษณ์ ศิลปะ และวัฒนธรรม	5.3 มีการกำหนดแผนกลยุทธ์ที่เชื่อมโยงกับยุทธศาสตร์ชาติ	6.1 มีระบบและกลไกในการทำนุบำรุงศิลปวัฒนธรรม
	4.4.3 ร้อยละของค่าใช้จ่ายและมูลค่าที่ใช้ในการอนุรักษ์ พัฒนา และสร้างเสริมเอกลักษณ์ ศิลปะและวัฒนธรรมต่องบดำเนินการ		องค์ประกอบที่ 8 การเงินและงบประมาณ

ยุทธศาสตร์มหาวิทยาลัย	ตัวชี้วัด / ตัวบ่งชี้		
	ก.พ.ร. (ตัวชี้วัด / มิติ)	สมศ. (ตัวบ่งชี้ / มาตรฐาน)	สกอ. (ตัวบ่งชี้ / องค์ประกอบ)
			8.1 มีระบบและกลไกในการจัดสรร การวิเคราะห์ ค่าใช้จ่าย การตรวจสอบ การเงินและงบประมาณ อย่างมีประสิทธิภาพ
ยุทธศาสตร์ 6 พัฒนาระบบการบริหารมหาวิทยาลัย ตามหลักการบริหารที่ดี			
	มิติที่ 1 มิติด้านประสิทธิผล	มาตรฐานที่ 5 มาตรฐานด้านการพัฒนา สถาบัน และบุคลากร	องค์ประกอบที่ 1 ปรัชญา ปณิธาน วัตถุประสงค์ และแผนดำเนินการ
	3..2.1 ระดับความสำเร็จของการจัดบริการแก่นักศึกษาและศิษย์เก่า	5.1 สถานสถาบัน และผู้บริหารมีวิสัยทัศน์ที่ขับเคลื่อนพันธกิจ และสามารถสะท้อนถึงนโยบาย วัตถุประสงค์ และนำไปสู่เป้าหมายของการบริหารจัดการที่ดี มีการบริหารแบบมีส่วนร่วม เน้นการกระจายอำนาจ โปร่งใส และตรวจสอบได้ รวมทั้งมีความสามารถในการผลักดันสถาบันให้สามารถแข่งขันได้ในระดับสากล	1.1 มีการกำหนดปรัชญาหรือปณิธาน ตลอดจนมีกระบวนการพัฒนากลยุทธ์ แผนดำเนินงานและมีการกำหนดตัวบ่งชี้เพื่อวัดความสำเร็จของการดำเนินงานตามแผนให้ครบทุกภารกิจ
	3.2.5 ระดับความสำเร็จในการกำหนดปรัชญาหรือปณิธาน ตลอดจนมีกระบวนการพัฒนา กลยุทธ์ แผนดำเนินงานและมีการกำหนดตัวบ่งชี้ เพื่อวัดความสำเร็จของการดำเนินงานตามแผนในครบทุกภารกิจ	5.2 มีการพัฒนาสถาบันสู่องค์การเรียนรู้ โดยอาศัยผลการประเมินจากภายในและภายนอก	1.2 ร้อยละของการบรรลุเป้าหมายตามตัวบ่งชี้ของการปฏิบัติงานที่กำหนด
	3.2.6 ระดับความสำเร็จในการนำระบบบริหารความเสี่ยงมาใช้ในกระบวนการบริหารการศึกษา	5.3 มีการกำหนดแผนกลยุทธ์ที่เชื่อมโยงกับยุทธศาสตร์ชาติ	องค์ประกอบที่ 2 การเรียนการสอน
	3.2.7 ระดับความสำเร็จของแผนการจัดการศึกษาระดับบัณฑิตศึกษา	5.5 ศักยภาพของระบบฐานข้อมูลเพื่อการบริหาร การเรียนการสอน และการวิจัย	2.5 สัดส่วนของอาจารย์ประจำที่มีวุฒิปริญญาตรี ปริญญาโท ปริญญาเอก หรือเทียบเท่าต่ออาจารย์ประจำ
	3.2.9 ระดับความสำเร็จของการถ่ายทอดตัวบ่งชี้และเป้าหมายของระดับองค์กรสู่ระดับบุคคล	5.6 สินทรัพย์ถาวรต่อจำนวนนักศึกษา (เต็มเวลาเทียบเท่า)	2.7 มีกระบวนการส่งเสริมการปฏิบัติตามจรรยาบรรณวิชาชีพของคณาจารย์

ยุทธศาสตร์มหาวิทยาลัย	ตัวชี้วัด / ตัวบ่งชี้		
	ก.พ.ร. (ตัวชี้วัด / มิติ)	สมศ. (ตัวบ่งชี้ / มาตรฐาน)	สกอ. (ตัวบ่งชี้ / องค์ประกอบ)
	3.2.10 มีการใช้ทรัพยากรภายในและภายนอกสถาบันร่วมกัน	5.7 ค่าใช้จ่ายทั้งหมดต่อจำนวนนักศึกษา (เต็มเวลาเทียบเท่า)	องค์ประกอบที่ 7 การบริหารและการจัดการ
	3.2.11 ศักยภาพของระบบฐานข้อมูลเพื่อการบริหาร การเรียนการสอนและการวิจัย	5.8 ร้อยละของเงินเหลือจ่ายสุทธิต้องดำเนินการ	7.1 สถานสถาบันใช้หลักธรรมาภิบาลในการบริหารจัดการและสามารถผลักดันสถาบันให้แข่งขันได้ในระดับสากล
	3.2.12 ระดับความสำเร็จในการพัฒนาแหล่งเรียนรู้ของมหาวิทยาลัยสู่อุทยานการเรียนรู้	5.9 ร้อยละของอาจารย์ประจำที่เข้าร่วมประชุมวิชาการหรือนำเสนอผลงานวิชาการ ทั้งในประเทศและต่างประเทศ	7.2 ภาวะผู้นำของผู้บริหารทุกระดับของสถาบัน
	5. ระดับความสำเร็จในการพัฒนาสถาบันสู่ระดับสากล	5.10 งบประมาณสำหรับการพัฒนาคณาจารย์ทั้งในประเทศและต่างประเทศต่ออาจารย์ประจำ	7.3 มีการพัฒนาสถาบันสู่องค์การการเรียนรู้
	มิติที่ 2 มิติด้านคุณภาพ	5.11 ร้อยละของบุคลากรประจำสายสนับสนุนที่ได้รับการพัฒนาความรู้ และทักษะในวิชาชีพ ทั้งในประเทศและต่างประเทศ	7.4 มีระบบและกลไกในการบริหารทรัพยากรบุคคลเพื่อพัฒนา และธำรงรักษาไว้ ให้บุคลากรมีคุณภาพและประสิทธิภาพ
	7. ระดับคุณภาพของสถาบันจากผลการประเมินของสมศ.	มาตรฐานที่ 6 มาตรฐานด้านหลักสูตรและการเรียนการสอน	7.5 ศักยภาพของระบบฐานข้อมูลเพื่อการบริหาร การเรียนการสอน และการวิจัย
	มิติที่ 3 มิติด้านประสิทธิภาพของการปฏิบัติราชการ	6.3 ร้อยละของอาจารย์ประจำที่มีวุฒิปริญญาเอกหรือเทียบเท่าต่ออาจารย์ประจำ	7.6 ระดับความสำเร็จในการเปิดโอกาสให้บุคคลภายนอกเข้ามามีส่วนร่วมในการพัฒนา สถาบันอุดมศึกษา
	9. ระดับความสำเร็จของการดำเนินงานตามมาตรการประหยัดพลังงานของสถาบันอุดมศึกษา	6.5 การปฏิบัติตามจรรยาบรรณวิชาชีพคณาจารย์ (Professional Ethics)	องค์ประกอบที่ 8 การเงินและงบประมาณ
	10. ระดับความสำเร็จของร้อยละเฉลี่ยถ่วงน้ำหนักของอัตราการเบิกจ่ายเงินงบประมาณรายจ่ายลงทุน	6.9 ค่าใช้จ่ายทั้งหมดที่ใช้ในระบบห้องสมุดคอมพิวเตอร์ และศูนย์สารสนเทศต่อนักศึกษา	8.1 มีระบบและกลไกในการจัดสรร การวิเคราะห์ ค่าใช้จ่าย การตรวจสอบ การเงินและงบประมาณอย่างมีประสิทธิภาพ
	11. ระดับความสำเร็จของร้อยละเฉลี่ยถ่วงน้ำหนักในการรักษามาตรฐานระยะเวลาการให้บริการ	มาตรฐานที่ 7 มาตรฐานด้านระบบการประกันคุณภาพ	องค์ประกอบที่ 9 ระบบและกลไกการประกันคุณภาพ

ยุทธศาสตร์มหาวิทยาลัย	ตัวชี้วัด / ตัวบ่งชี้		
	ก.พ.ร. (ตัวชี้วัด / มิติ)	สมศ. (ตัวบ่งชี้ / มาตรฐาน)	สกอ. (ตัวบ่งชี้ / องค์ประกอบ)
	12. ระดับความสำเร็จของการจัดทำต้นทุนต่อหน่วย ผลผลิต	7.2 ประสิทธิภาพของการประกันคุณภาพภายใน	9.3 ระดับความสำเร็จของการประกันคุณภาพการ ศึกษาภายใน
	มิติที่ 4 มิติด้านการพัฒนาสถาบัน		
	13. ระดับคุณภาพของการกำกับดูแลของสภาสถาบัน		
	14. ระดับความสำเร็จในการเปิดโอกาสให้ประชาชน เข้ามามีส่วนร่วมในการแสดงความคิดเห็นและร่วม ติดตามตรวจสอบผลการปฏิบัติราชการ		
	15. ระดับความสำเร็จของแผนพัฒนานุเคราะห์ของ สถาบันอุดมศึกษา		
	16. ระดับความสำเร็จของการปฏิบัติตามจรรยาบรรณ วิชาชีพคณาจารย์ของสถาบันอุดมศึกษา		
	17.1 ร้อยละของอาจารย์ประจำที่มีวุฒิการศึกษาระดับ ปริญญาเอกหรือเทียบเท่า		
	17.2 ร้อยละของอาจารย์ประจำที่มีตำแหน่งทาง วิชาการ		
	18. ระดับความสำเร็จของการพัฒนาระบบฐานข้อมูล อุดมศึกษาด้านนักศึกษา บุคลากร หลักสูตร และ การเงิน		
	19. ค่าใช้จ่ายทั้งหมดที่ใช้ในระบบห้องสมุด คอมพิวเตอร์ และศูนย์สารสนเทศต่อนักศึกษา		
	20. ระดับความสำเร็จของการดำเนินการตามแผนการ จัดการความรู้เพื่อสนับสนุนประเด็นยุทธศาสตร์		



หลักสูตรที่เปิดสอน

ในปีการศึกษา 2551 มหาวิทยาลัยมีโปรแกรม/สาขาที่เปิดสอนรวม 49 โปรแกรม จำแนกเป็น

ระดับอนุปริญญา	1 โปรแกรม	
* คณะมนุษยศาสตร์และสังคมศาสตร์		1 โปรแกรม
ระดับปริญญาตรี 2 ปี	7 โปรแกรม	
* คณะวิทยาการจัดการ		5 โปรแกรม
* คณะมนุษยศาสตร์และสังคมศาสตร์		1 โปรแกรม
* คณะเทคโนโลยีอุตสาหกรรมและอัญมณีศาสตร์		1 โปรแกรม
ระดับปริญญาตรี 4 ปี	31 โปรแกรม	
* คณะมนุษยศาสตร์และสังคมศาสตร์		6 โปรแกรม
* คณะวิทยาการจัดการ		9 โปรแกรม
* คณะวิทยาศาสตร์และเทคโนโลยี		8 โปรแกรม
* คณะเทคโนโลยีการเกษตร		6 โปรแกรม
* คณะเทคโนโลยีอุตสาหกรรมและอัญมณีศาสตร์		2 โปรแกรม
ระดับปริญญาตรี 5 ปี	6 โปรแกรม	
* คณะครุศาสตร์		6 โปรแกรม
ระดับประกาศนียบัตร	1 โปรแกรม	
* คณะครุศาสตร์		1 โปรแกรม
ระดับปริญญาโท	4 โปรแกรม	
* คณะครุศาสตร์		2 โปรแกรม
* คณะมนุษยศาสตร์และสังคมศาสตร์		1 โปรแกรม
* คณะเทคโนโลยีอุตสาหกรรมและอัญมณีศาสตร์		1 โปรแกรม



- * อุตสาหกรรมการท่องเที่ยว
- * นิเทศศาสตร์

คณะวิทยาการจัดการ

- * บริหารธุรกิจ (การตลาด)
- * บริหารธุรกิจ (การบริหารทรัพยากรมนุษย์)
- * บริหารธุรกิจ (การเงินการธนาคาร)
- * บริหารธุรกิจ (การบัญชี)
- * บริหารธุรกิจ (คอมพิวเตอร์ธุรกิจ)
- * การจัดการทั่วไป
- * การบัญชี
- * เศรษฐศาสตร์ธุรกิจ



คณะมนุษยศาสตร์และสังคมศาสตร์

- * พัฒนาชุมชน
- * ภาษาไทย
- * ภาษาอังกฤษ
- * นิติศาสตร์
- * ดนตรี
- * สังคมศาสตร์เพื่อการพัฒนา
- * ศิลปกรรมศาสตร์
- * รัฐประศาสนศาสตร์



คณะวิทยาศาสตร์และเทคโนโลยี

- * สถิติประยุกต์
- * วิทยาศาสตร์สิ่งแวดล้อม
- * คหกรรมศาสตร์
- * วิทยาการคอมพิวเตอร์
- * ฟิสิกส์
- * เทคโนโลยีสารสนเทศ
- * เคมี
- * ชีวประยุกต์



คณะเทคโนโลยีอุตสาหกรรมและอัญมณีศาสตร์

- * ออกแบบผลิตภัณฑ์อุตสาหกรรม
- * เทคโนโลยีอุตสาหกรรม



คณะเทคโนโลยีการเกษตร

- * เกษตรศาสตร์
- * เทคโนโลยีการเกษตร
- * เพาะเลี้ยงสัตว์น้ำ
- * วิทยาศาสตร์+เทคโนโลยีการอาหาร
- * เทคโนโลยีสารสนเทศการเกษตร
- * ส่งเสริมและสื่อสารการเกษตร



คณะครุศาสตร์

- * การศึกษาปฐมวัย
- * การศึกษาพิเศษ
- * คณิตศาสตร์
- * ป.บัณฑิตวิชาชีพครู
- * พลศึกษา
- * หลักสูตร+การสอน
- * วิทยาศาสตร์ทั่วไป
- * บริหารการศึกษา
- * สังคมศึกษา



บุคลากรมหาวิทยาลัยราชภัฏรำไพพรรณี

บุคลากร

ในปีงบประมาณ 2551 มหาวิทยาลัยราชภัฏรำไพพรรณี มีบุคลากรรวมทั้งสิ้น 518 คน ประกอบด้วยบุคลากรสายวิชาการจำนวน 244 คน และสายสนับสนุนจำนวน 274 คน จำแนกได้ดังนี้

ตารางแสดงจำนวน บุคลากรจำแนกตามหน่วยงาน

หน่วยงาน	ข้าราชการ ครู	อ.พิเศษ ประจำ	ข้าราชการ พลเรือน	ลูกจ้าง ประจำ	พนักงาน ราชการ	พนักง.มหา วิทยาลัย	รวม
สำนักงานอธิการบดี	-	-	11	33	6	128	178
สำนักวิทยบริการฯ	-	-	1	5	2	22	30
สำนักศิลปวัฒนธรรมฯ	-	-	-	-	1	4	5
สถาบันวิจัยและพัฒนา	-	-	-	-	1	4	5
คณะครุศาสตร์	20	6	-	1	1	10	38
คณะมนุษยศาสตร์และสังคมศาสตร์	30	18	-	-	1	3	52
คณะวิทยาการจัดการ	25	30	-	-	1	9	65
คณะวิทยาศาสตร์และเทคโนโลยี	33	33	-	-	2	14	82
คณะเทคโนโลยีการเกษตร	17	5	-	-	1	5	28
คณะเทคโนโลยีอุตสาหกรรมฯ	6	16	-	-	1	4	27
โครงการจัดตั้งคณะนิติศาสตร์	1	4	-	-	1	2	8
รวม	132	112	12	39	18	205	518

ข้อมูล ณ วันที่ 1 ตุลาคม 2551 * ไม่นับจำนวนข้าราชการครู และอาจารย์ประจำตามสัญญาที่มีตำแหน่งใน สำนัก/สถาบันเนื่องจากนับจำนวนลงคณะ

แผนภูมิแสดงอัตรากำลังมหาวิทยาลัยราชภัฏรำไพพรรณี

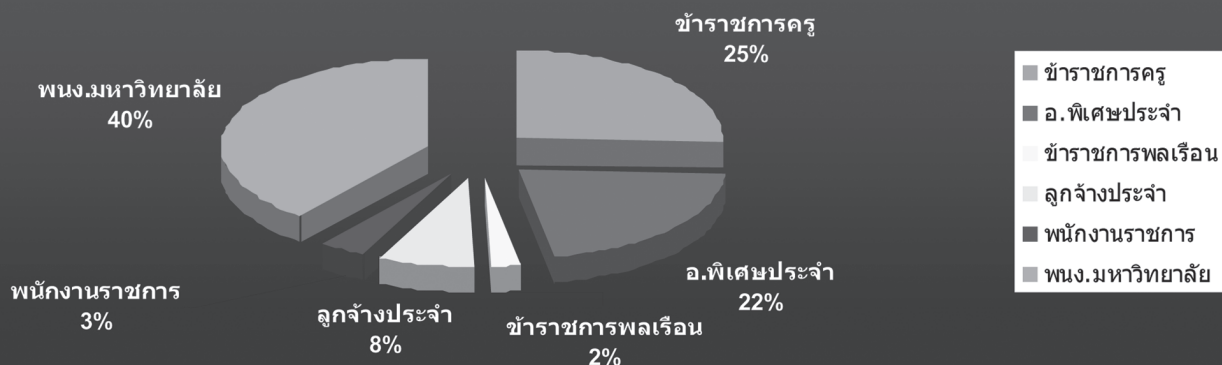



สรุป มหาวิทยาลัย มีจำนวน บุคลากร 518 คน คิดเป็นสัดส่วนดังนี้

- | | |
|-----------------------|-----------|
| 1. ข้าราชการครู | ร้อยละ 25 |
| 2. อาจารย์พิเศษประจำ | ร้อยละ 22 |
| 3. ข้าราชการพลเรือน | ร้อยละ 2 |
| 4. ลูกจ้างประจำ | ร้อยละ 8 |
| 5. พนักงานราชการ | ร้อยละ 3 |
| 6. พนักงานมหาวิทยาลัย | ร้อยละ 40 |

ตารางแสดงจำนวนบุคลากรสายวิชาการจำแนกตามคณะและวุฒิการศึกษาสูงสุด ปี 2551

คณะ	วุฒิการศึกษาสูงสุด			รวม
	ตรี	โท	เอก	
คณะครุศาสตร์	3	19	4	26
คณะมนุษยศาสตร์และสังคมศาสตร์	5	40	2	47
คณะวิทยาการจัดการ	12	42	1	55
คณะวิทยาศาสตร์และเทคโนโลยี	16	48	2	66
คณะเทคโนโลยีการเกษตร	3	14	6	23
คณะเทคโนโลยีอุตสาหกรรม	4	16	2	22
โครงการจัดตั้งคณะนิติศาสตร์	2	3	0	5
รวม	45	182	17	244

แผนภูมิแสดงวุฒิการศึกษาของบุคลากรสายวิชาการ

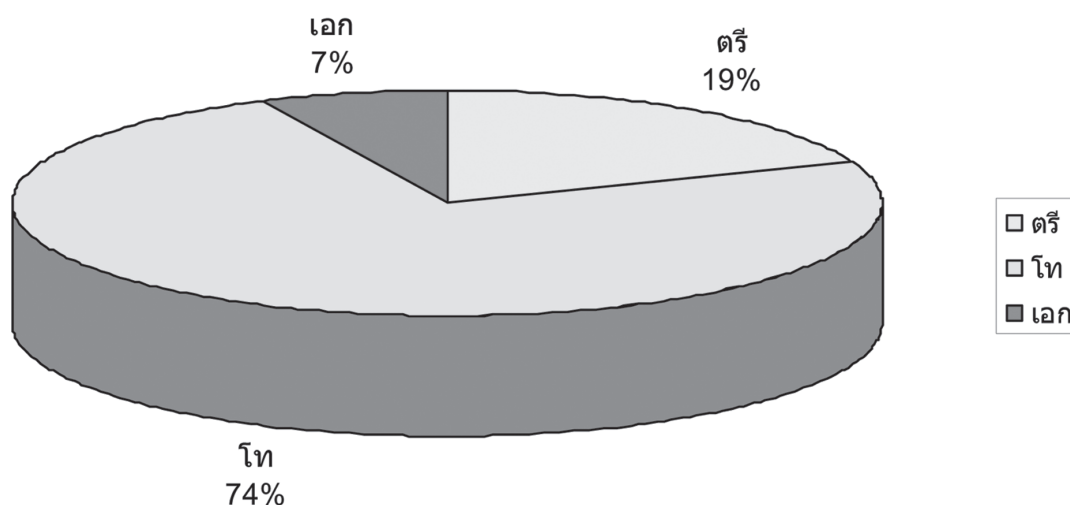

สรุป จำนวนบุคลากรสายวิชาการ มีระดับวุฒิการศึกษา

ปริญญาเอก	ร้อยละ 7
ปริญญาโท	ร้อยละ 74
ปริญญาตรี	ร้อยละ 19



ตารางแสดงจำนวนบุคลากรสายวิชาการจำแนกตามตำแหน่งทางวิชาการ ปี 2551

คณะ	อ.	ผศ.	รศ.	ศ.	รวม
คณะครุศาสตร์	12	10	4	–	26
คณะมนุษยศาสตร์และสังคมศาสตร์	30	12	5	–	47
คณะวิทยาการจัดการ	38	15	2	–	55
คณะวิทยาศาสตร์และเทคโนโลยี	47	18	1	–	66
คณะเทคโนโลยีการเกษตร	11	9	3	–	23
คณะเทคโนโลยีอุตสาหกรรม	18	4	–	–	22
โครงการจัดตั้งคณะนิติศาสตร์	5	–	–	–	5
รวม	161	68	15	0	244

แผนภูมิแสดงตำแหน่งทางวิชาการของบุคลากรสายวิชาการ

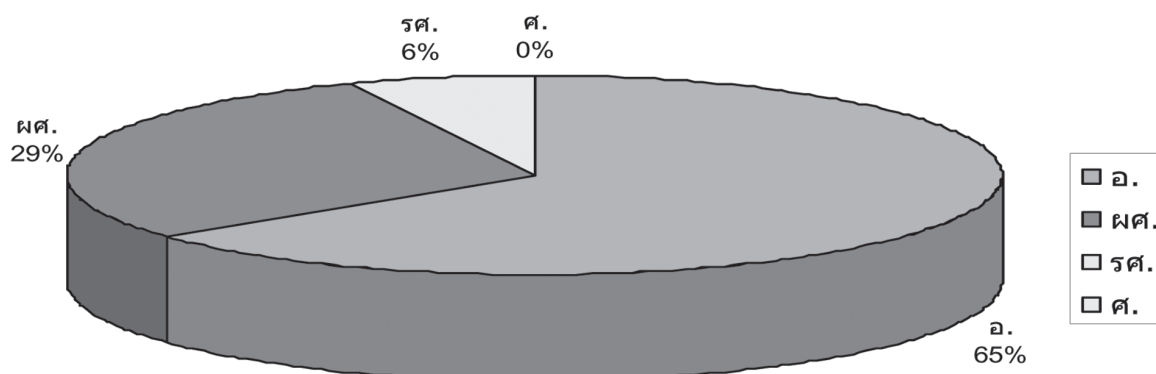

สรุป มหาวิทยาลัยราชภัฏรำไพพรรณีมีบุคลากร จำแนกตามตำแหน่งทางวิชาการ คือ

รองศาสตราจารย์	ร้อยละ	6
ผู้ช่วยศาสตราจารย์	ร้อยละ	29
อาจารย์	ร้อยละ	65



ตารางเปรียบเทียบจำนวนบุคลากรปี 2550 กับ ปี 2551 จำแนกตามประเภทของบุคลากร

ปี	ข้าราชการครู	อ.พิเศษ ประจำ	ข้าราชการ พลเรือน	ลูกจ้างประจำ	พนักงาน ราชการ	พณง. มหาวิทยาลัย
ปี 2551	132	112	12	39	18	205
ปี 2550	151	101	12	43	15	180

ในปีงบประมาณ 2551 มหาวิทยาลัยราชภัฏรำไพพรรณี มีบุคลากรรวมทั้งสิ้น 518 คน ประกอบด้วยบุคลากรสายวิชาการจำนวน 244 คน และสายสนับสนุนจำนวน 274 คน จำแนกเปรียบเทียบได้ดังแผนภูมิดังนี้

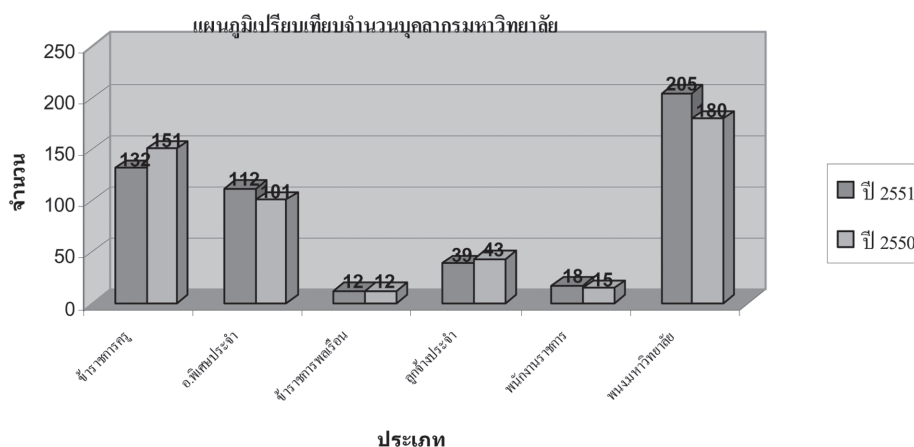

(ตารางเปรียบเทียบจำนวนบุคลากรปี 2550 กับ ปี 2551 จำแนกตามประเภทของบุคลากร)

จากแผนภูมิเปรียบเทียบจำนวนบุคลากรของมหาวิทยาลัยจะเห็นว่าจำนวนบุคลากรของมหาวิทยาลัยในปี 2550-2551 มีการลดลงในส่วนของสายวิชาการ ข้าราชการครูลดลง 19 คน เนื่องมาจากการเกษียณอายุราชการ และในส่วนของสายสนับสนุน ลูกจ้างประจำมีการลดลงและมีแนวโน้มที่จะลดลงทุกปีและพนักงานราชการมีแนวโน้มที่จะเพิ่มขึ้นเช่นเดียวกับพนักงานประจำตามสัญญา

แผนภูมิเปรียบเทียบตำแหน่งทางวิชาการของอาจารย์ในปี 2550 กับ 2551

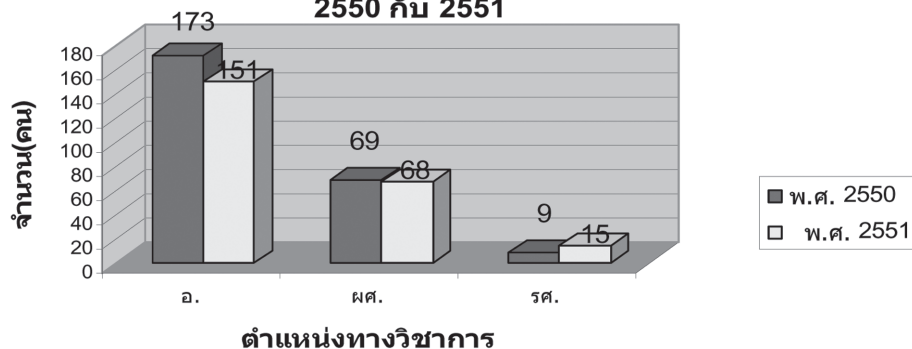

(ตารางเปรียบเทียบจำนวนบุคลากรสายวิชาการปี 2550 กับ ปี 2551 จำแนกตามตำแหน่งทางวิชาการ)

ในด้านของตำแหน่งทางวิชาการจะเห็นว่าบุคลากรตำแหน่งอาจารย์ในปี 2550 - 2551 มีแนวโน้มที่ลดลงและมีการเพิ่มขึ้นของตำแหน่งผู้ช่วยศาสตราจารย์และรองศาสตราจารย์แต่ก็ยังเป็นอัตราที่น้อย มหาวิทยาลัยควรมีนโยบายที่สนับสนุนและส่งเสริมให้บุคลากรสายวิชาการเข้าสู่ตำแหน่งทางวิชาการเพิ่มขึ้นเพื่อเพิ่มศักยภาพทางวิชาการของมหาวิทยาลัย



นักศึกษา

ในปีงบประมาณ 2551 มหาวิทยาลัยราชภัฏรำไพพรรณี มีนักศึกษารวมทั้งสิ้น 8,405 คน ประกอบด้วย นักศึกษาภาคปกติระดับปริญญาตรีจำนวน 4,142 คน นักศึกษาภาค กศ.ปช.ระดับปริญญาตรีจำนวน 3,115 คน หลักสูตร กศ.อช.จำนวน 487 คน นักศึกษาหลักสูตร ป.บัณฑิตวิชาชีพครู จำนวน 402 คน และภาค กศ.ปช.ระดับปริญญาโทจำนวน 259 คน จำแนกได้ดังนี้

ตารางสรุปจำนวนนักศึกษาภาคปกติ ปี 2551

คณะวิชา	ชั้นปี										รวม	%
	ปี 1		ปี 2		ปี 3		ปี 4		ปี 5			
	ชาย	หญิง	ชาย	หญิง	ชาย	หญิง	ชาย	หญิง	ชาย	หญิง		
คณะครุศาสตร์	46	154	24	99	25	73	25	70	14	105	635	15.33
คณะมนุษยศาสตร์และสังคมศาสตร์	206	170	94	117	95	104	82	120	0	0	988	23.85
คณะวิทยาการจัดการ	122	354	66	256	58	249	82	266	0	0	1,453	35.08
คณะวิทยาศาสตร์และเทคโนโลยี	56	48	31	66	36	61	46	56	0	0	400	9.66
คณะเทคโนโลยีการเกษตร	21	7	16	19	14	23	9	21	0	0	130	3.14
คณะเทคโนโลยีอุตสาหกรรมฯ	77	36	104	9	83	31	16	5	0	0	361	8.72
โครงการจัดตั้งคณะนิติศาสตร์	42	40	34	21	17	21	0	0	0	0	175	4.23
รวม	570	809	369	587	328	562	260	538	14	105	4,142	100

(ข้อมูล ณ วันที่ 30 กันยายน 2551)

แผนภูมิสรุปจำนวนนักศึกษาภาคปกติปี 2551

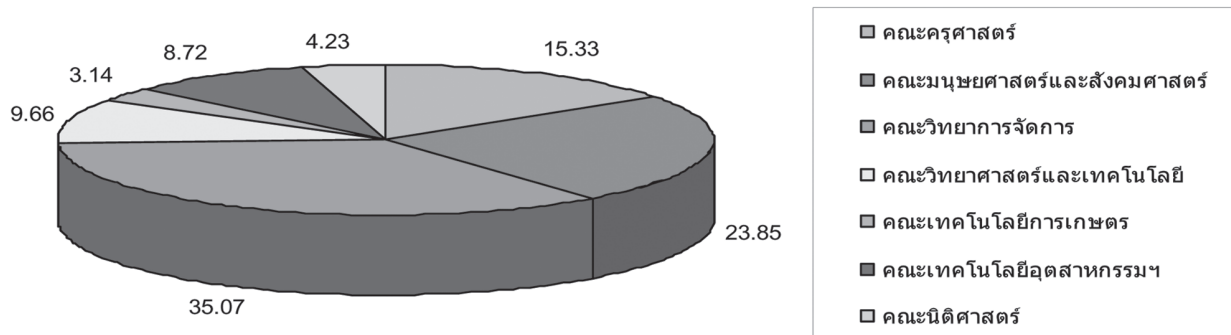



ตารางเปรียบเทียบจำนวนนักศึกษาภาคปกติ ปี 2550 กับ ปี 2551

	ปี 2550	ปี 2551	%ที่ลดลง
คณะครุศาสตร์	485	635	-102.7
คณะมนุษยศาสตร์และสังคมศาสตร์	1,162	988	119.2
คณะวิทยาการจัดการ	1,628	1,453	119.9
คณะวิทยาศาสตร์และเทคโนโลยี	476	400	52.05
คณะเทคโนโลยีการเกษตร	186	130	38.36
คณะเทคโนโลยีอุตสาหกรรมฯ	351	361	-6.849
โครงการจัดตั้งคณะนิติศาสตร์	0	175	-119.9
รวม	4,288	4,142	100

แผนภูมิเปรียบเทียบจำนวนนักศึกษาภาคปกติ ปี 2550 กับ 2551

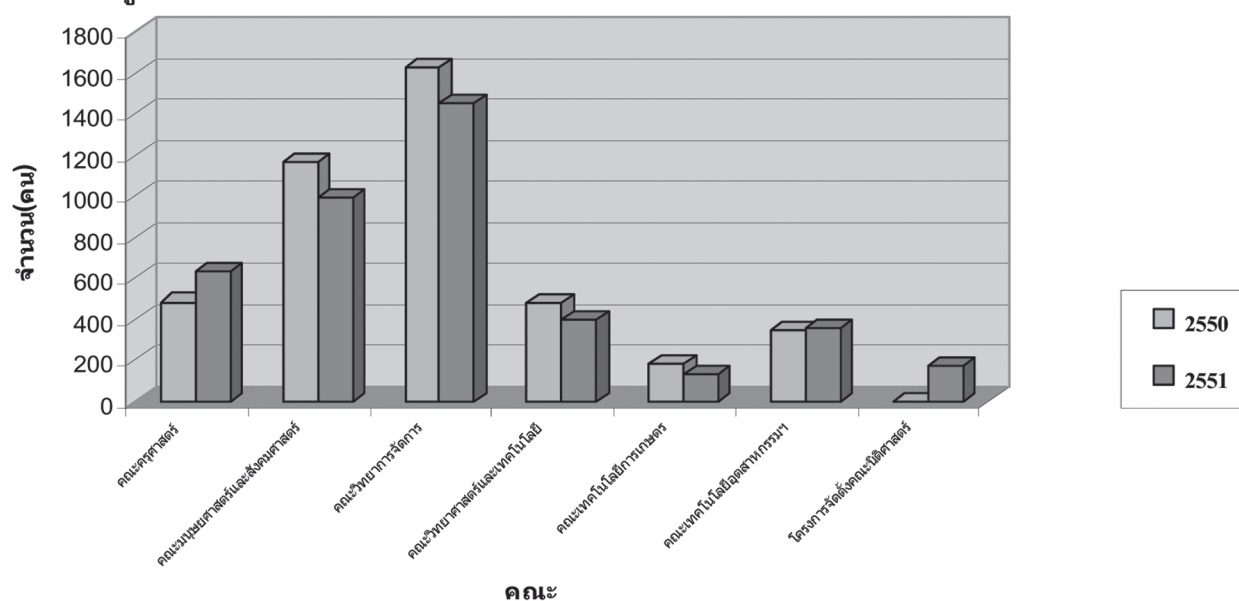

จากตารางเปรียบเทียบจำนวนนักศึกษาภาคปกติ ปี 2550 กับ 2551 พบว่า นักศึกษามีจำนวนลดลงในภาพรวม แต่เมื่อจำแนกเป็นรายคณะพบว่า บางคณะมีจำนวนนักศึกษาเพิ่มขึ้นได้แก่ คณะครุศาสตร์และคณะเทคโนโลยีอุตสาหกรรมและอัญมณีศาสตร์ ส่วนคณะวิทยาการจัดการ คณะมนุษยศาสตร์และสังคมศาสตร์ คณะวิทยาศาสตร์และเทคโนโลยี และคณะเทคโนโลยีการเกษตร มีจำนวนนักศึกษาลดลง



ตารางสรุปจำนวนนักศึกษาภาค กศ.ปช. ปี 2551

คณะวิชา	ชั้นปี								รวม	%
	ปี 1		ปี 2		ปี 3		ปี 4			
	ชาย	หญิง	ชาย	หญิง	ชาย	หญิง	ชาย	หญิง		
คณะครุศาสตร์	2	46	0	15	1	63	0	23	150	4.82
คณะมนุษยศาสตร์และสังคมศาสตร์	104	63	66	97	163	48	264	127	932	29.92
คณะวิทยาการจัดการ	48	106	130	348	72	288	0	0	992	31.85
คณะวิทยาศาสตร์และเทคโนโลยี	0	0	9	5	14	15	19	21	83	2.66
คณะเทคโนโลยีการเกษตร	6	2	22	4	1	0	0	0	35	1.12
คณะเทคโนโลยีอุตสาหกรรมฯ	73	16	274	41	163	37	0	0	604	19.39
โครงการจัดตั้งคณะนิติศาสตร์	45	17	23	6	61	20	134	13	319	10.24
รวม	278	250	524	516	475	471	417	184	3,115	100

(ข้อมูล ณ วันที่ 30 กันยายน 2551)

แผนภูมิสรุปจำนวนนักศึกษาภาค กศ.ปช.

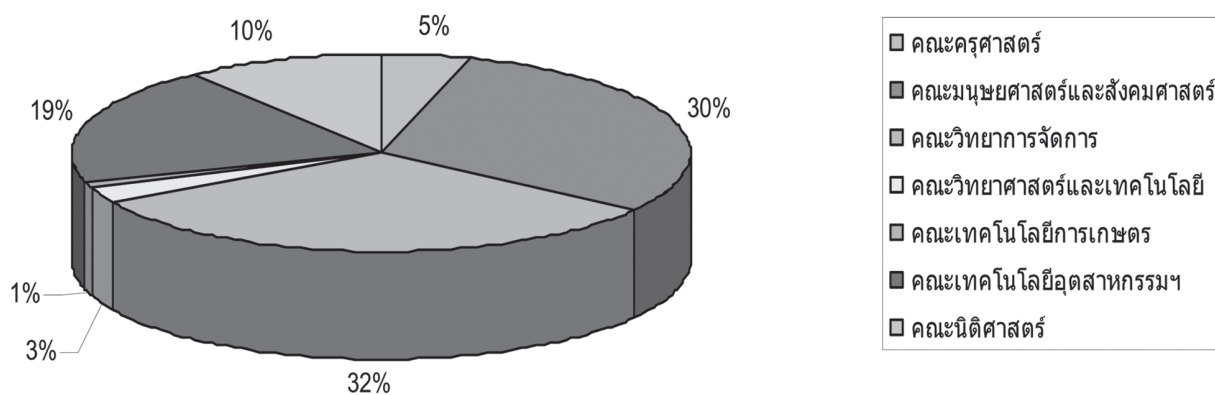

ตารางเปรียบเทียบจำนวนนักศึกษาภาค กศ.ปช. ปี 2550 กับ ปี 2551

จำนวนนักศึกษารวม	ปี 2550	ปี 2551	% นักศึกษาที่ลดลง
คณะครุศาสตร์	164	150	1.82
คณะมนุษยศาสตร์และสังคมศาสตร์	1,599	932	86.62
คณะวิทยาการจัดการ	1,465	992	61.43
คณะวิทยาศาสตร์และเทคโนโลยี	114	83	4.03
คณะเทคโนโลยีการเกษตร	64	35	3.77
คณะเทคโนโลยีอุตสาหกรรมฯ	479	604	-16.23
โครงการจัดตั้งคณะนิติศาสตร์	0	319	-41.43
รวม	3,885	3,115	100

แผนภูมิเปรียบเทียบจำนวนนักศึกษาภาค กศ.ปช. ปี 2550 กับ 2551

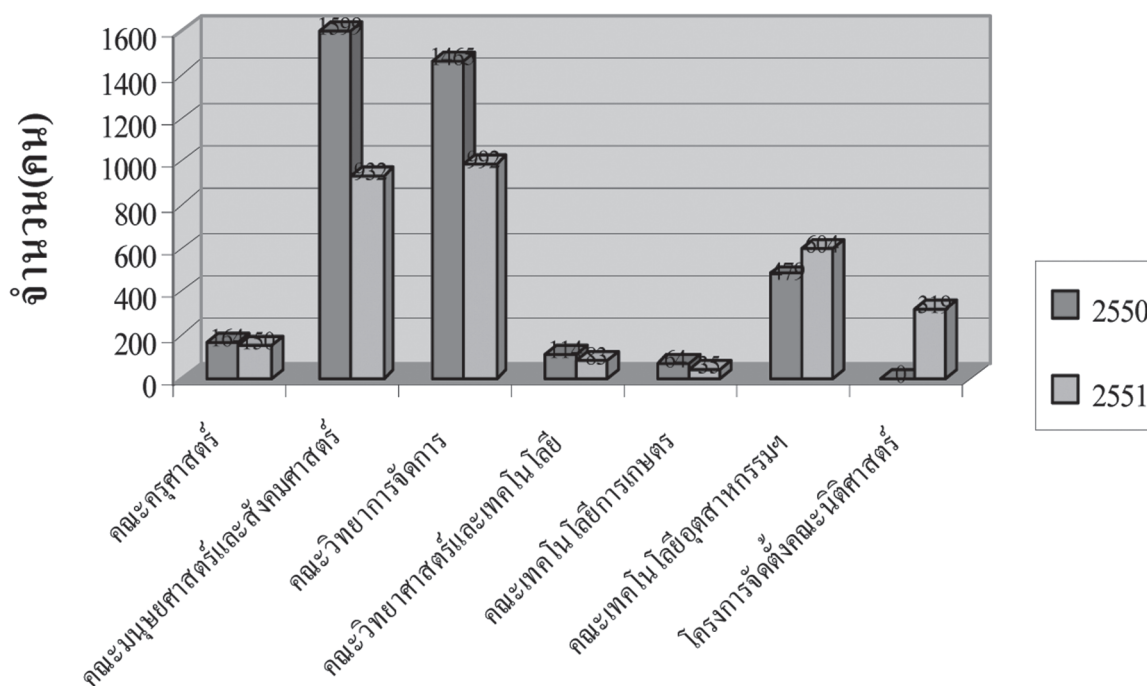

คณะ

จากตารางเปรียบเทียบจำนวนนักศึกษาภาค กศ.ปช. ปี 2550 กับ 2551 พบว่า นักศึกษามีจำนวนลดลงในภาพรวม แต่เมื่อจำแนกเป็นรายคณะพบว่า บางคณะมีจำนวนนักศึกษาเพิ่มขึ้นอยู่ 2 คณะได้แก่ โครงการการจัดตั้งคณะนิติศาสตร์และคณะเทคโนโลยีอุตสาหกรรมและอัญมณีศาสตร์ ส่วนคณะครุศาสตร์ คณะวิทยาการจัดการ คณะมนุษยศาสตร์และสังคมศาสตร์ คณะวิทยาศาสตร์และเทคโนโลยี และคณะเทคโนโลยีการเกษตร มีจำนวนนักศึกษาลดลง



ตารางสรุปจำนวนนักศึกษาปริญญาโท ปี 2551

คณะวิชา	ชั้นปี				รวม	%
	ปี 1		ปี 2			
	ชาย	หญิง	ชาย	หญิง		
คณะครุศาสตร์	18	48	42	89	197	76.06
คณะมนุษยศาสตร์และสังคมศาสตร์	28	2	4	11	45	17.37
คณะเทคโนโลยีการเกษตร	3	7	4	3	17	6.56
รวม	49	57	50	103	259	100

(ข้อมูล ณ วันที่ 30 กันยายน 2551)

แผนภูมิแสดงสัดส่วนจำนวนนักศึกษาปริญญาโทของมหาวิทยาลัย

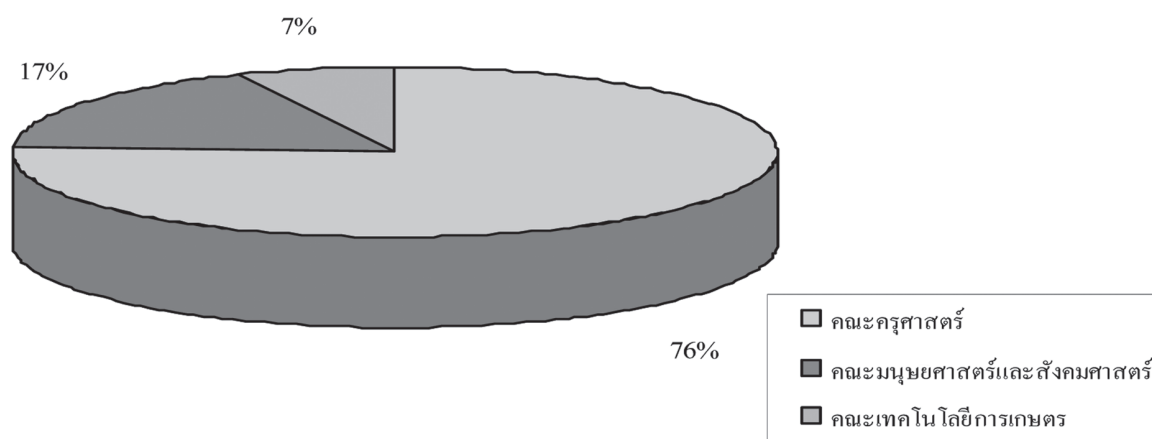

จำนวนนักศึกษาภาค กศ.ปช.(ปริญญาโท)

จำนวนนักศึกษารวม	ปี 2550	ปี 2551
คณะครุศาสตร์	132	197
คณะมนุษยศาสตร์ฯ	96	45
คณะเทคโนโลยีการเกษตร	9	17
คณะเทคโนโลยีอุตสาหกรรมฯ	18	0
รวม	255	259

แผนภูมิเปรียบเทียบจำนวนนักศึกษาภาค กศ.ปช.ระดับปริญญาโท ปี 2550 กับ 2551

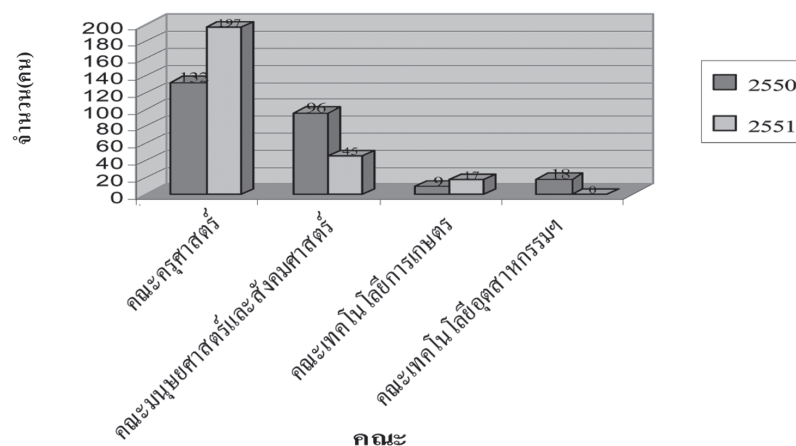

จากตารางเปรียบเทียบจำนวนนักศึกษาภาค กศ.ปช. หลักสูตรปริญญาโท ปี 2550 กับ 2551 พบว่า นักศึกษามีจำนวนลดลงในภาพรวม แต่เมื่อจำแนกเป็นรายคณะพบว่า บางคณะมีจำนวนนักศึกษาเพิ่มขึ้น อยู่ 2 คณะได้แก่ คณะครุศาสตร์ และคณะเทคโนโลยีการเกษตร ส่วนคณะมนุษยศาสตร์และสังคมศาสตร์ มีจำนวนนักศึกษาลดลง และคณะเทคโนโลยีอุตสาหกรรมและอัญมณีศาสตร์ไม่ได้เปิดรับในปี 2551

ตารางสรุปจำนวนนักศึกษาหลักสูตร กศ.อบ.ของคณะมนุษยศาสตร์และสังคมศาสตร์

คณะวิชา	ชั้นปี								รวม	%
	ปี 1		ปี 2		ปี 3		ปี 4			
	ชาย	หญิง	ชาย	หญิง	ชาย	หญิง	ชาย	หญิง		
ศูนย์ขลุ่ย	1	1	12	8	8	18	0	0	48	22
ศูนย์ระยอง	11	5	0	0	27	6	0	0	49	22
ศูนย์แก่ง	12	10	8	12	11	8	0	0	61	27
ศูนย์ตราด	32	8	0	0	20	5	0	0	65	29
รวม	56	24	20	20	66	37	0	0	223	100

(ข้อมูล ณ วันที่ 30 กันยายน 2551)

แผนภูมิแสดงจำนวนนักศึกษา กศ.อบ. ปี 2551

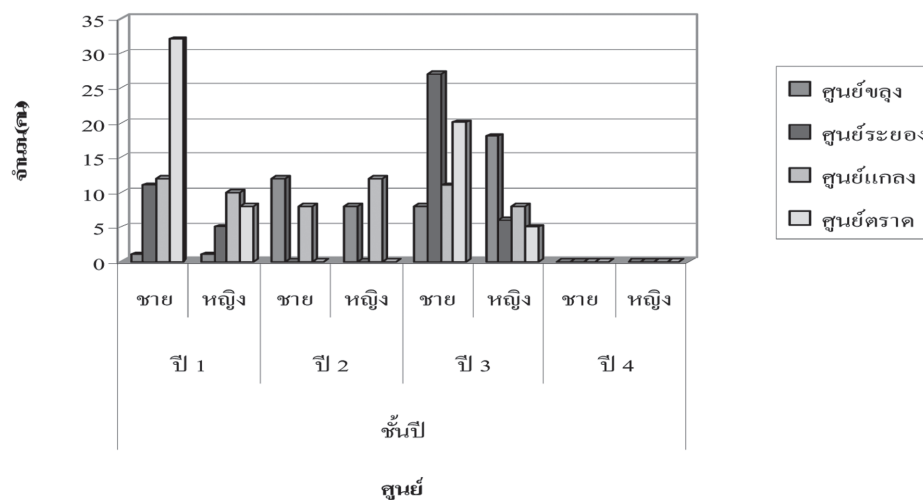



ตารางสรุปจำนวนนักศึกษาหลักสูตร ป.บัณฑิต วิชาชีพครู

คณะวิชา	ชั้นปี				รวม
	ปี 1		ปี 2		
	ชาย	หญิง	ชาย	หญิง	
คณะครุศาสตร์	64	200	55	83	402
รวม	64	200	55	83	402

(ข้อมูล ณ วันที่ 30 กันยายน 2551)

จำนวนนักศึกษา ป.บัณฑิต(คณะครุศาสตร์)

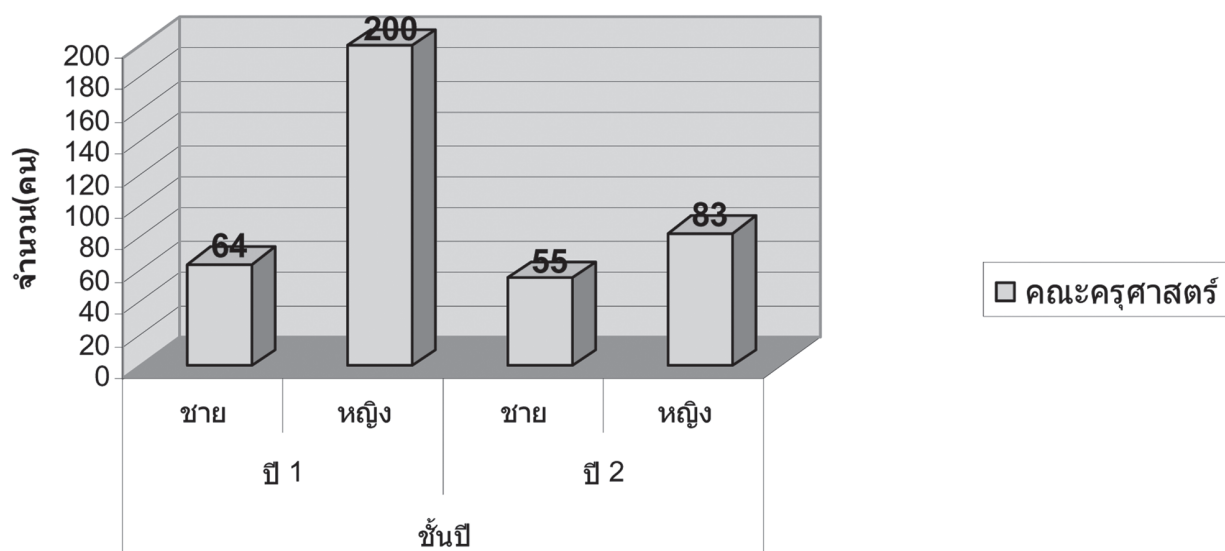

งบประมาณ 2551

สรุปภาพรวม งบประมาณรายจ่ายประจำปีงบประมาณ 2551 มหาวิทยาลัยราชภัฏรำไพพรรณี

ผลผลิต	งบ งบประมาณ.	งบ บ.กศ.	งบ กศ.ปช.	รวม
1. ผู้สำเร็จการศึกษาด้านวิทยาศาสตร์และเทคโนโลยี	80,550,700	15,834,380	5,601,426	101,986,506
2. ผู้สำเร็จการศึกษาด้านสังคมศาสตร์	120,768,800	39,206,851	60,510,898	220,486,549
3. ผลงานวิจัยเพื่อถ่ายทอดเทคโนโลยี	6,134,300	1,848,776	321,253	8,304,329
4. ผลงานการให้บริการวิชาการ	7,399,100	1,745,300	338,000	9,482,400
5. ผลงานทำนุบำรุงศิลปวัฒนธรรม	3,125,000	933,895	1,456,253	4,380,148
รวม	217,977,900	59,569,202	68,227,830	345,774,932

กราฟแสดงงบประมาณ ปี 2551

ยอดรวม 345,774,932 บาท

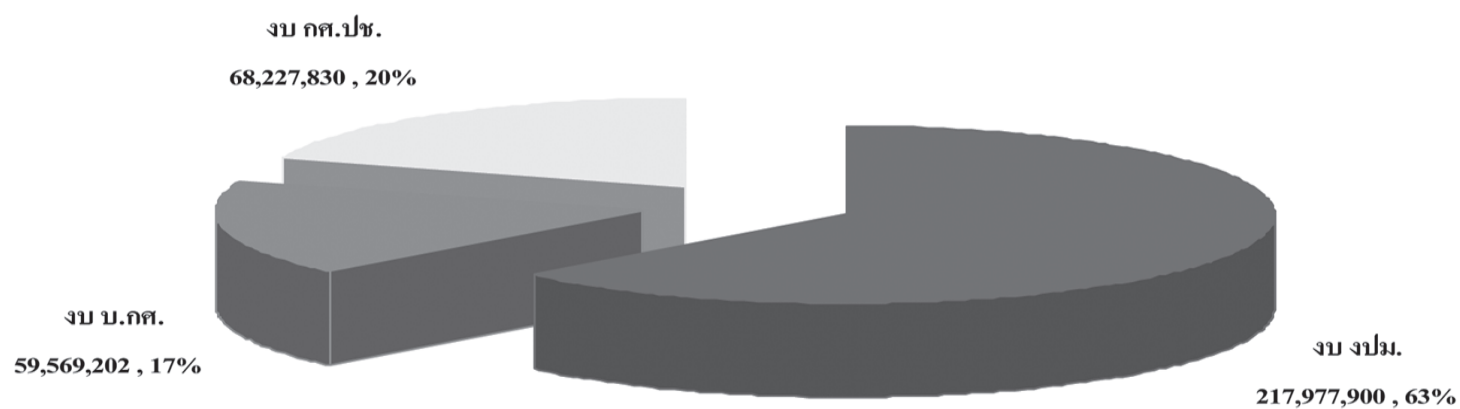

กราฟแสดงงบประมาณ 2551 จำแนกตามผลผลิตและประเภทงบประมาณ

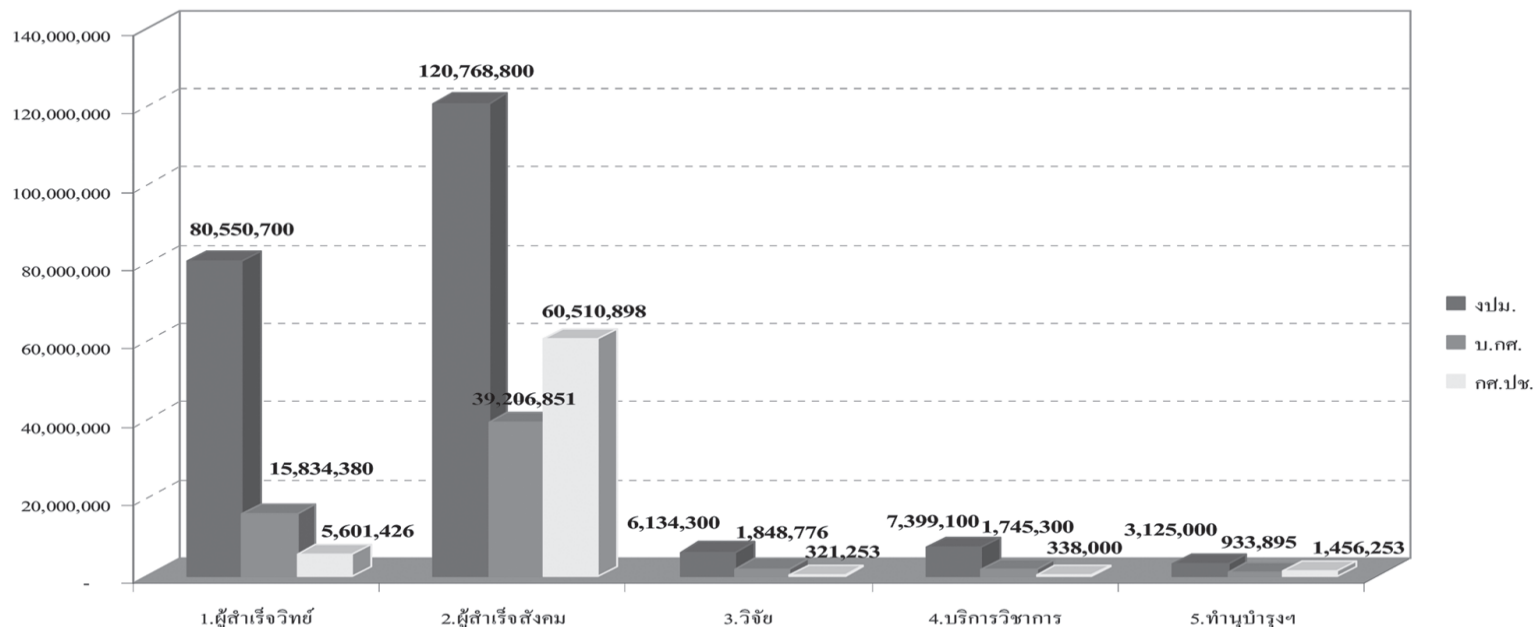

ตารางเปรียบเทียบงบประมาณ ปี 2550 กับ ปี 2551

ผลผลิต	ปี 2551				ปี 2550				ร้อยละที่เพิ่ม/ลด
	งบ งบประมาณ.	งบ บ.กศ.	งบ กศ.ปช.	รวม	งบ งบประมาณ.	งบ บ.กศ.	งบ กศ.ปช.	รวม	
1. ผู้สำเร็จการศึกษาด้านวิทยาศาสตร์และเทคโนโลยี	80,550,700	15,834,380	5,601,426	101,986,506	58,823,700	10,494,933	4,673,346	73,991,979	37.83
2. ผู้สำเร็จการศึกษาด้านสังคมศาสตร์	120,768,800	39,206,851	60,510,898	220,486,549	135,652,700	25,996,488	50,501,931	212,151,119	3.93
3. ผลงานวิจัยเพื่อถ่ายทอดเทคโนโลยี	6,134,300	1,848,776	321,253	8,304,329	5,381,000	2,044,332	80,000	7,505,332	10.65
4. ผลงานการให้บริการวิชาการ	7,399,100	1,745,300	338,000	9,482,400	7,399,100	154,740	79,500	7,633,340	24.22
5. ผลงานทำนุบำรุงศิลปวัฒนธรรม	3,125,000	933,895	1,456,253	5,515,148	8,295,000	476,623	84,340	8,855,963	-37.72
รวม	217,977,900	59,569,202	68,227,830	345,774,932	215,551,500	39,167,116	55,419,117	310,137,733	11.49



English on Tour
Ramesh English Program
Faculty of Education
Rambhai Barni Rajabhat University
At Wat Bangka chai School
29 August 2008
Business English Programme
Rambhai Barni Rajabhat University

กราฟเปรียบเทียบงบประมาณ ปี 2550 กับ ปี 2551

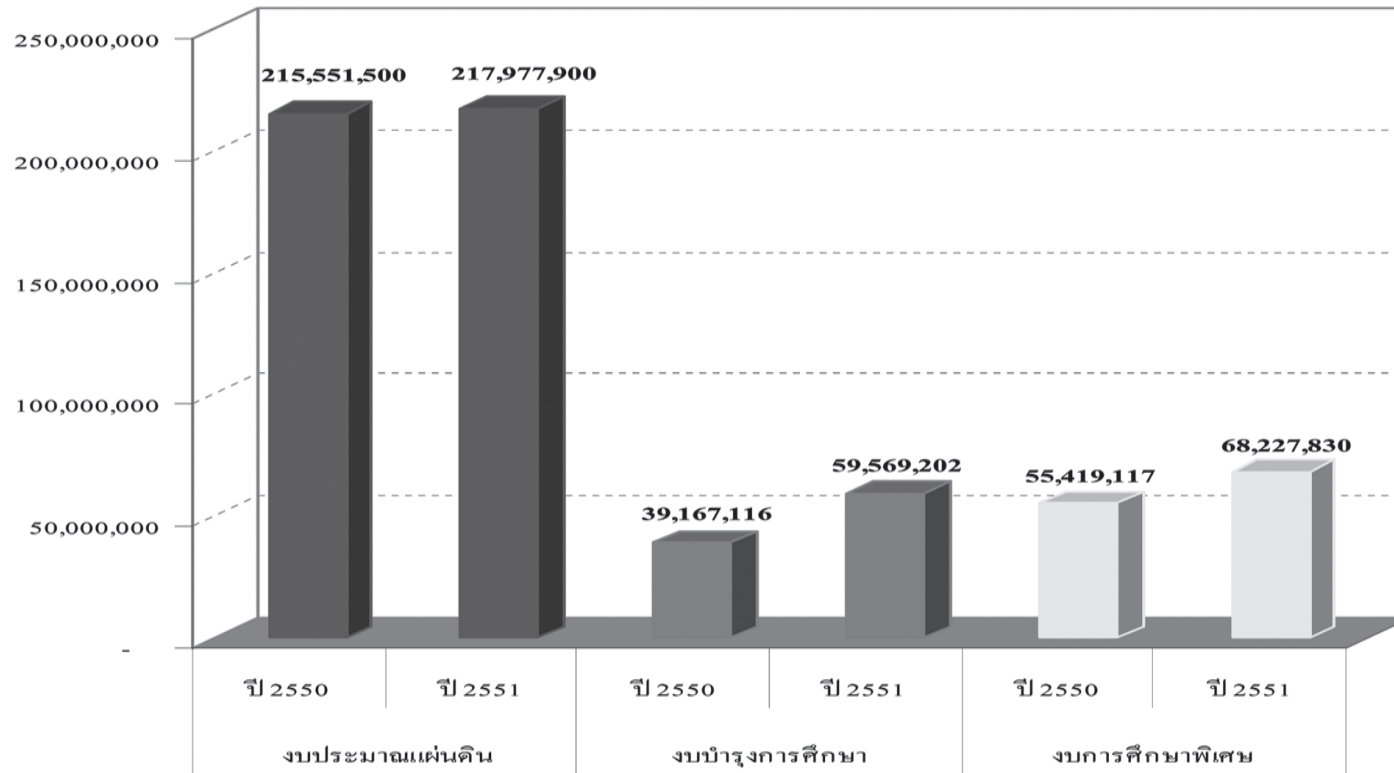

จากตารางสรุปงบประมาณจะเห็นว่า ภาพรวมของทุกงบประมาณในปี 2551 เพิ่มขึ้นจากปี 2550 ร้อยละ 11.49



กราฟเปรียบเทียบงบประมาณทุกงบ ปี 2550 กับ ปี 2551 จำแนกตามผลผลิต

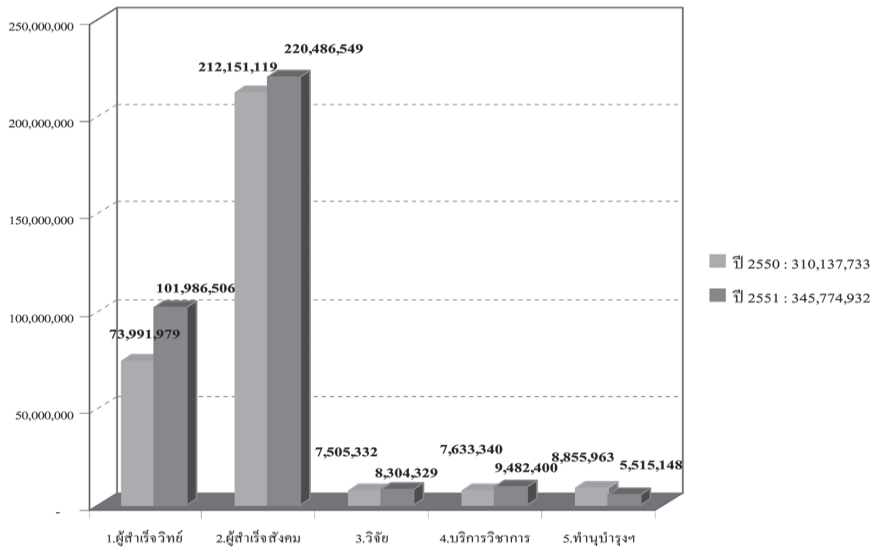

กราฟเปรียบเทียบงบประมาณแผ่นดิน (งปม.) ปี 2550 กับ ปี 2551 จำแนกตามผลผลิต

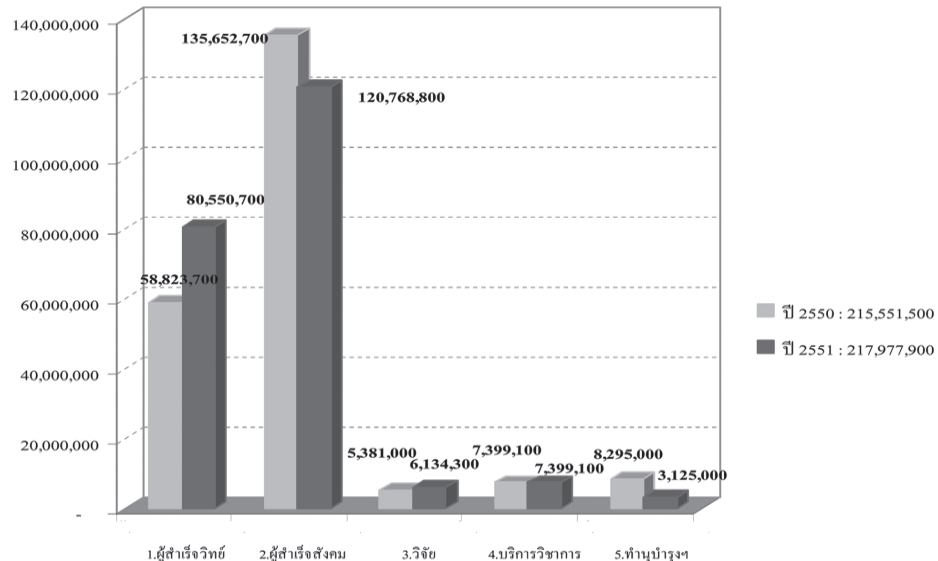

กราฟเปรียบเทียบงบบำรุงการศึกษา (บ.กศ.) ปี 2550 กับ ปี 2551 จำแนกตามผลผลิต

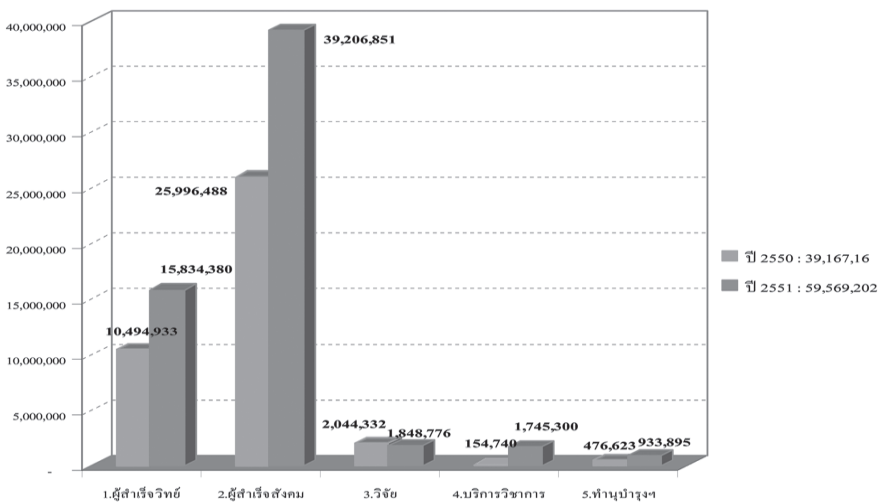

กราฟเปรียบเทียบงบการศึกษาพิเศษ (กศ.ปช.) ปี 2550 กับ ปี 2551 จำแนกตามผลผลิต

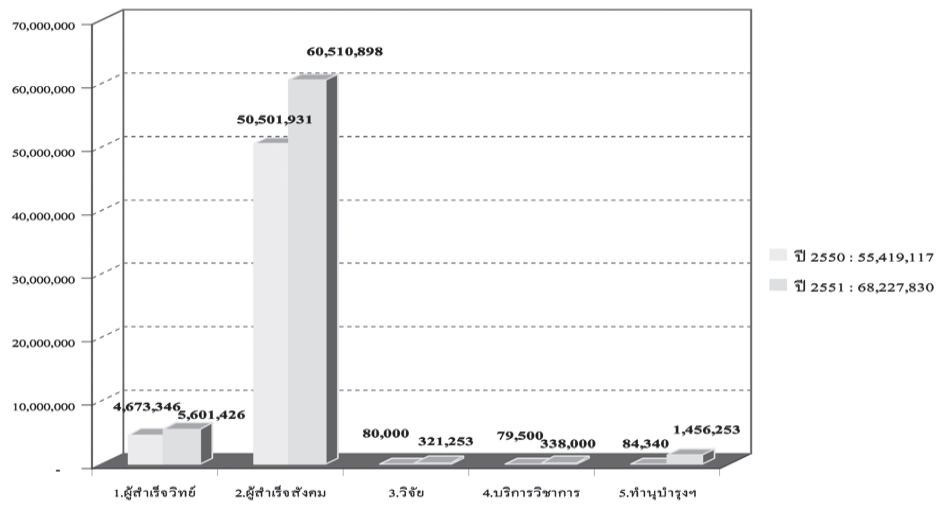

English on Tour
Rambhai Barni Rajabhat University
Early Childhood Education
Faculty of Education
At Wat Bangkok chai School
Business English Programme
29 August 2008
Rambhai Barni Rajabhat University

งานบริการด้านทุนการศึกษา

มหาวิทยาลัยได้จัดบริการทุนการศึกษาประเภท ทุนการศึกษา ทุนให้เปล่า และทุนกู้ยืมเพื่อการลงทะเบียน
ดังนี้

ประเภท	จำนวนทุน	จำนวนเงิน
- ทุนกู้ยืมเพื่อการศึกษา	1,110	20,317,450
- ทุนการศึกษา (ให้เปล่า)		
- ทุนการศึกษาเฉลิมพระเกียรติ 80 พรรษาฯ ของมหาวิทยาลัยราชภัฏรำไพพรรณี	81	3,320,000
- ทุนการศึกษาเฉลิมพระเกียรติ 80 พรรษาฯ ขององค์การบริหารส่วนจังหวัด	37	476,350
- ทุนการศึกษาพระราชทานของสมเด็จพระเทพรัตนราชสุดาฯ สยามบรมราชกุมารี	2	74,000
- ทุนการศึกษาเฉลิมราชกุมารี	3	60,000
- ทุนร่วมจิตต์น้อมเกล้าฯ เพื่อเยาวชน ในพระบรมราชูปถัมภ์	1	7,000
- ทุนกองทุนการศึกษา “เกษมศานต์”	5	230,000
- ทุนอุดมศึกษาเพื่อการพัฒนาจังหวัดชายแดนภาคใต้	2	80,000
- ทุนสำนักงานสลากกินแบ่งรัฐบาล	2	40,000
- ทุนการศึกษาเสริมสมอง(มหาวิทยาลัยสุโขทัยธรรมมาธิราช)	1	20,000
- ทุนมูลนิธิช่วยเหลือนักเรียนที่ขาดแคลน ในพระบรมราชูปถัมภ์	1	6,000
- ทุนมูลนิธินายห้างโรงปูนผู้หนึ่ง	5	100,000
- ทุนการศึกษา บริษัท กรุงไทยการไฟฟ้า จำกัด	1	10,000
- ทุนมูลนิธิราชประชาสมาสัยในพระบรมราชูปถัมภ์	1	6,000
- ทุนไหว้ครู	56	224,000
- ทุนมูลนิธิโลออนส์แดง-รัญจวน วงษ์กล้าหาญ	4	12,000
- ทุนสงเคราะห์นักเรียน วัดสุทธาวารี	10	3,000
- ทุนการศึกษาโตชิบา	1	10,000
รวม	1,323	24,995,800



สรุปโครงการ ปี 2551 ตามประเด็นยุทธศาสตร์

ประเด็นยุทธศาสตร์ที่ 1

พัฒนาการจัดการศึกษาเพื่อให้ได้บัณฑิตวิทยาศาสตร์ที่พึงประสงค์

มหาวิทยาลัยราชภัฏรำไพพรรณี มีคณะที่ผลิตบัณฑิตสาขาวิทยาศาสตร์อยู่ 3 คณะ คือ

1. คณะวิทยาศาสตร์และเทคโนโลยี
2. คณะเทคโนโลยีการเกษตร
3. คณะเทคโนโลยีอุตสาหกรรมและอัญมณีศาสตร์

ซึ่งแต่ละคณะก็ได้มีการจัดกิจกรรมต่างๆ เพื่อเสริมสร้างและพัฒนาศักยภาพบัณฑิตของคณะของตนให้เป็นบัณฑิตที่มีคุณภาพตรงตามความต้องการของภาคอุตสาหกรรมและภาคเกษตรโดยมีโครงการที่เกี่ยวข้องดังนี้

ที่	ชื่อโครงการ	วัน/สถานที่	จำนวนผู้ร่วมโครงการ	งบประมาณ (บาท)	หน่วยงาน
1	อบรม “ครบเครื่องเรื่องบุคลิกภาพ”	17-18 พ.ย. 50 ห้องประชุมศูนย์วิทยาศาสตร์ ม.ราชภัฏรำไพพรรณี	120	27,140	คณะวิทยาศาสตร์ฯ
2	ค่ายวิทยาศาสตร์อาสาเพื่อน้อง ครั้งที่ 1	4-6 ม.ค. 51 โรงเรียนคลองใหญ่ จ.ตราด	100	28,000	คณะวิทยาศาสตร์ฯ
3	ปัจฉิมนิเทศนักศึกษา คณะวิทยาศาสตร์ฯ	12 มี.ค. 51 ห้องประชุมศูนย์วิทยาศาสตร์ ม.ราชภัฏรำไพพรรณี	110	8,100	คณะวิทยาศาสตร์ฯ
4	อบรมศิลปะการดำเนินชีวิต . . . พิชิตความสำเร็จ	21-22 มี.ย. 51 หอประชุมใหญ่ ม.ราชภัฏรำไพพรรณี	150	60,000	คณะวิทยาศาสตร์ฯ
5	สร้างบ้าน สร้างคณะ สร้างรัก และผูกพัน ครั้งที่ 2	9-10 ก.ค. 51 ป่าอนุรักษ์พันธุกรรมพืชฯ	150	15,000	คณะวิทยาศาสตร์ฯ
6	ศึกษาดูงานนอกสถานที่ งานแสดงสินค้าและเทคโนโลยี ด้านอิเล็กทรอนิกส์	11 ก.ค. 51 ศูนย์นิทรรศการและการประชุมไบเทค บางนา กทม.	46	9,630	คณะวิทยาศาสตร์ฯ
7	กีฬาคณะวิทยาศาสตร์ฯ	23-25 ก.ค. 51 ม.ราชภัฏรำไพพรรณี	300	18,400	คณะวิทยาศาสตร์ฯ
8	ร่วมกิจกรรมโครงการ iLEAD ICEF สหรัฐอเมริกา	25 ก.ค. 51 ห้องประชุมศูนย์วิทยาศาสตร์ ม.ราชภัฏรำไพพรรณี และศูนย์ ธรรมชาติวิทยาทางทะเลเกาะหวาย จ.ตราด	30	-	คณะวิทยาศาสตร์ฯ
9	ศึกษาดูงานมหกรรมวิทยาศาสตร์ฯ	8 ส.ค. 51 ศูนย์นิทรรศการและการประชุม ไบเทค บางนา กทม.	30	7,000	คณะวิทยาศาสตร์ฯ

ที่	ชื่อโครงการ	วัน/สถานที่	จำนวนผู้ร่วมโครงการ	งบประมาณ (บาท)	หน่วยงาน
10	ศึกษาดูงานมหกรรมวิทยาศาสตร์ฯ	13 ส.ค. 51 ศูนย์นิทรรศการและการประชุมไบเทค บางนา กทม.	25	8,150	คณะวิทยาศาสตร์ฯ
11	ศึกษาดูงานนอกสถานที่	27-29 ส.ค. 51 เขื่อนป่าสักชลสิทธิ์ จ.ลพบุรี และพิพิธภัณฑ์อาวุธเขาค้อ จ.เพชรบูรณ์	11	24,420	คณะวิทยาศาสตร์ฯ
12	ศึกษาดูงานนอกสถานที่	3 ก.ย. 51 อาคารพิพิธภัณฑ์วิทยาศาสตร์และอาคารนิทรรศการเทคโนโลยีสารสนเทศ จ.ปทุมธานี	73	20,840	คณะวิทยาศาสตร์ฯ
13	ประชุมวิชาการกระทรวงทรัพยากรธรรมชาติและสิ่งแวดล้อม	4 ก.ย. 51 BITEC บางนา กทม.	24	4,700	คณะวิทยาศาสตร์ฯ
14	เครือข่ายเยาวชนสิ่งแวดล้อมระดับประเทศ	12-14 ก.ย. 51 กรมส่งเสริมคุณภาพสิ่งแวดล้อม กทม.	8	5,000	คณะวิทยาศาสตร์ฯ
15	โครงการศึกษาดูงานนอกสถานที่หลักสูตรวิทยาศาสตร์และเทคโนโลยีการอาหาร	3-5 มีนาคม 2551 จังหวัดชลบุรี สมุทรปราการ กรุงเทพฯ ปทุมธานี	19	20,000	คณะเทคโนโลยีการเกษตร
16	โครงการศึกษาดูงานนอกสถานที่หลักสูตรการเพาะเลี้ยงสัตว์น้ำ	14-15 กุมภาพันธ์ 2551 ฟาร์มเลี้ยงปลาสวยงาม จังหวัดชลบุรี และราชบุรี	43	20,000	คณะเทคโนโลยีการเกษตร
17	โครงการศึกษาดูงานวันเกษตรแห่งชาติ	8-10 กันยายน 2551 มหาวิทยาลัยนเรศวร จังหวัดพิษณุโลก	50	63,000	คณะเทคโนโลยีการเกษตร
18	โครงการพัฒนาบุคลากรภาพและการเป็นผู้นำ	7-9 ธันวาคม 2551 คณะเทคโนโลยีการเกษตร มหาวิทยาลัยราชภัฏรำไพพรรณี	65	74,640	คณะเทคโนโลยีการเกษตร
19	โครงการ Smart Camp	5-6 มกราคม 2551 คณะเทคโนโลยีการเกษตร มหาวิทยาลัยราชภัฏรำไพพรรณี	47	50,000	คณะเทคโนโลยีการเกษตร
20	โครงการอบรมเชิงปฏิบัติการการจัดการเรียนการสอนโดยมุ่งเน้นผู้เรียนเป็นสำคัญ	28-30 เมษายน 2551 หอประชุมใหญ่ มหาวิทยาลัยราชภัฏรำไพพรรณี	12	-	คณะเทคโนโลยีการเกษตร
21	โครงการจัดปฐมนิเทศให้กับนักศึกษา ก่อนที่จะออกฝึกงาน	7 มกราคม 2551 ห้องประชุมคณะ	100 คน	3,700	คณะเทคโนโลยีอุตสาหกรรมฯ
22	โครงการนำนักศึกษาภาคปกติและภาคกศ.ปช. ไปศึกษาดูงานเพื่อเพิ่มเติมความรู้ให้กับนักศึกษา	23 มกราคม 2551 ณ บริษัทตชชบิซิ อิเลคทริกไทย ออโต้-พาร์ท จำกัด จังหวัดระยอง	40 คน	5,000	คณะเทคโนโลยีอุตสาหกรรมฯ
23	โครงการจัดอบรมสัมมนาเรื่อง อุตสาหกรรมกับภาวะโลกร้อน	16 กุมภาพันธ์ 2551 ณ ห้องอุตสาหกรรม 202	16 คน	3,000	คณะเทคโนโลยีอุตสาหกรรมฯ



ที่	ชื่อโครงการ	วัน/สถานที่	จำนวนผู้ร่วมโครงการ	งบประมาณ (บาท)	หน่วยงาน
24	โครงการจัดสัมมนาและศึกษาดูงานต่างประเทศ เรื่อง แนวทางการจัดทำหลักสูตรวิศวกรรมศาสตรบัณฑิต	ระหว่างวันที่ 26–28 มีนาคม 2551 ประเทศกัมพูชา	45 คน	287,200	คณะเทคโนโลยีอุตสาหกรรมฯ
25	โครงการ เรื่อง การถ่ายทอดความรู้และทักษะด้านการประกันคุณภาพแก่กลุ่มแกนนำนักศึกษา	30 เมษายน 2551 ณ ห้องอุตสาหกรรม 105	25 คน	2,775	คณะเทคโนโลยีอุตสาหกรรมฯ
26	โครงการจัดสัมมนาวิพากษ์หลักสูตรวิศวกรรมศาสตรบัณฑิต สาขาวิศวกรรมแมคคาทรอนิกส์ และหลักสูตรอุตสาหกรรมศาสตรมหาบัณฑิตสาขาการจัดการอุตสาหกรรม	7 มิถุนายน 2551 ณ ห้องสินสมุทร 2 โรงแรมสตาร์ ระยอง	50 คน	50,000	คณะเทคโนโลยีอุตสาหกรรมฯ
27	โครงการศึกษาดูงานการจัดการเรียนการสอนของอาจารย์	ระหว่างวันที่ 7–9 กรกฎาคม 2551 มหาวิทยาลัยอุโจ ประเทศสาธารณรัฐประชาชนจีน	6 คน	96,675	คณะเทคโนโลยีอุตสาหกรรมฯ
28	โครงการจัดสัมมนาวิพากษ์หลักสูตรวิศวกรรมศาสตรบัณฑิต สาขาวิศวกรรมแมคคาทรอนิกส์ และสาขาวิศวกรรมโลจิสติกส์และการจัดการ	23 สิงหาคม 2551 ณ ห้องศรีสุนทร 1 โรงแรมสตาร์ ระยอง	50 คน	49,000	คณะเทคโนโลยีอุตสาหกรรมฯ
29	โครงการเทคโนโลยีอุตสาหกรรมพัฒนาภาคเรียนที่ 1 ประจำปีการศึกษา 2551	6 ตุลาคม 2551 ณ โรงเรียนวัดจันทเฉลิม ต.จันทเฉลิม อ.เขาคิชฌกูฏ จ.จันทบุรี	15 คน	–	คณะเทคโนโลยีอุตสาหกรรมฯ



ประเด็นยุทธศาสตร์ที่ 2

พัฒนาการจัดการศึกษาเพื่อให้ได้บัณฑิตสังคมศาสตร์ที่พึงประสงค์

มหาวิทยาลัยราชภัฏรำไพพรรณี มีคณะที่ผลิตบัณฑิตสาขาสังคมศาสตร์อยู่ 4 คณะ คือ

1. คณะครุศาสตร์
2. คณะมนุษยศาสตร์และสังคมศาสตร์
3. คณะวิทยาการจัดการ
4. โครงการจัดตั้งคณะนิติศาสตร์

ซึ่งแต่ละคณะก็ได้มีการจัดกิจกรรมต่างๆ เพื่อเสริมสร้างและพัฒนาศักยภาพบัณฑิตของคณะของตนให้เป็นบัณฑิตที่มีคุณภาพตรงตามความต้องการของตลาดแรงงานในสภาวะการณ์ปัจจุบัน ซึ่งในปี 2551 แต่ละคณะก็ได้มีโครงการที่เกี่ยวข้องกับประเด็นยุทธศาสตร์นี้ดังต่อไปนี้

ที่	ชื่อโครงการ	วัน/สถานที่	จำนวนผู้ร่วมโครงการ	งบประมาณ (บาท)	หน่วยงาน
1	โครงการฝึกอบรมวิชาลูกเสือ-เนตรนารี สามัญชั้นความรู้เบื้องต้น	6-8 มีนาคม 2551 ณ ค่ายลูกเสือ	97 คน	58,000	คณะครุศาสตร์
2	โครงการอบรมการสร้างกิจกรรม วิทยาศาสตร์ด้วยโปรแกรม คอมพิวเตอร์ช่วยสอน (CAI)	11-14 มีนาคม 2551 ณ ห้องปฏิบัติการคอมพิวเตอร์ คณะครุ	24 คน	37,000	คณะครุศาสตร์
3	โครงการอบรมเชิงปฏิบัติการ เรื่อง การจัดการเรียนรู้แบบพหุปัญญา	8-9 พฤษภาคม 2551 ณ หอประชุมสาธิต	120 คน	25,000	คณะครุศาสตร์
4	โครงการอบรมเชิงปฏิบัติการ เรื่อง การพัฒนาสติและสมาธิตามแนว วิถีพุทธ สำหรับเด็กปฐมวัย	26 สิงหาคม 2551 ณ ห้องสุขสันต์ 1	40 คน	14,000	คณะครุศาสตร์
5	โครงการอบรมเชิงปฏิบัติการ เรื่อง ทักษะการเรียนรู้ที่เน้นกระบวนการคิด : กระบวนการนำไปสู่การปฏิบัติใน ห้องเรียน	11-12 สิงหาคม 2551 ณ หอประชุมสาธิต	70 คน	37,000	คณะครุศาสตร์
6	โครงการฝึกอบรมวิชาลูกเสือ-เนตรนารี สามัญชั้นความรู้เบื้องต้น	6-8 มีนาคม 2551 ณ ค่ายลูกเสือ	97 คน	58,000	คณะครุศาสตร์
7	โครงการอบรมผู้นำยุคใหม่ หัวใจเป็นทีม	วันที่ 1-3 ต.ค. 50 ณ ท่าแจลบริสอร์ท จ.จันทบุรี	40 คน	47,000	คณะมนุษยศาสตร์ และสังคมศาสตร์
8	โครงการทัศนศึกษาแหล่งท่องเที่ยว ทางธรรมชาติ	วันที่ 1-4 พ.ย. 50 ณ อ.อุ้มผาง จ.ตาก	23 คน	21,280	คณะมนุษยศาสตร์ และสังคมศาสตร์
9	โครงการค่ายเยาวชนอนุรักษ์ธรรมชาติและสิ่งแวดล้อม	วันที่ 12-14 ธ.ค. 50 และ วันที่ 24-26 ธ.ค. 50 ณ อุทยานแห่งชาติเขาคิชฌกูฏ จ.จันทบุรี	195 คน	64,350	คณะมนุษยศาสตร์ และสังคมศาสตร์



ที่	ชื่อโครงการ	วัน/สถานที่	จำนวนผู้ร่วมโครงการ	งบประมาณ (บาท)	หน่วยงาน
10	โครงการปฐมนิเทศนักศึกษาใหม่ ปีการศึกษา 2551	วันที่ 18 มิ.ย. 51 ณ หอประชุมใหญ่ ม.ราชภัฏรำไพพรรณี	380 คน	1,000	คณะมนุษยศาสตร์และสังคมศาสตร์
11	โครงการปฐมนิเทศนักศึกษาชั้นปีที่ 1 หลักสูตรวิชาภาษาอังกฤษธุรกิจ	วันที่ 25 มิ.ย. 51 ณ ห้องประชุม พวงหยก คณะมนุษยศาสตร์	36 คน	4,400	คณะมนุษยศาสตร์และสังคมศาสตร์
12	โครงการเตรียมฝึกประสบการณ์วิชาชีพ ภาษาอังกฤษธุรกิจ	วันที่ 2 ก.ค. 51 ณ ห้องประชุม พวงหยก คณะมนุษยศาสตร์		23,040	คณะมนุษยศาสตร์และสังคมศาสตร์
13	โครงการมนุษยศาสตร์และสังคมศาสตร์สัมพันธ์ ครั้งที่ 2	วันที่ 28 มิ.ย.51 ณ ลานประชาธิปไตย โรงยิม	235 คน	38,700	คณะมนุษยศาสตร์และสังคมศาสตร์
14	โครงการพัฒนาทักษะพื้นฐาน ภาษาอังกฤษ Brush Up	ตลอดปีการศึกษา 2551		-	คณะมนุษยศาสตร์และสังคมศาสตร์
15	โครงการพัฒนาคุณลักษณะของบัณฑิต ที่พึงประสงค์ผ่านอาจารย์ผู้สอน	ตลอดปีการศึกษา 2551		-	คณะมนุษยศาสตร์และสังคมศาสตร์
16	โครงการศึกษาดูงานภูมิศาสตร์ประเทศไทย	วันที่ 16 ส.ค. 51 ณ อุทยานแห่งชาติปางสีดา จ.สระแก้ว	65 คน	4,950	คณะมนุษยศาสตร์และสังคมศาสตร์
17	โครงการก้าวแรกสู่เส้นทางรัฐประศาสนศาสตร์ สำหรับนักศึกษาชั้นปีที่ 1 ถึงชั้นปีที่ 4	วันที่ 30 ก.ค. 50 ณ หอประชุมใหญ่ ม.ราชภัฏรำไพพรรณี	576 คน	14,400	คณะมนุษยศาสตร์และสังคมศาสตร์
18	โครงการศึกษาดูงาน เรื่อง การบริหารงานปกครองพิเศษ : เมืองพัทยา	วันที่ 3 ก.ย. 51 ณ เทศบาลเมืองพัทยา	134 คน	76,450	คณะมนุษยศาสตร์และสังคมศาสตร์
19	โครงการประชุมเชิงปฏิบัติการ เรื่อง ภาษาเขมรในชีวิตประจำวัน สำหรับนักศึกษาภาษาไทย	วันที่ 24, 31 ส.ค. 51 และ 7 ก.ย. 51	12 คน	8,320	คณะมนุษยศาสตร์และสังคมศาสตร์
20	โครงการดนตรีลีลา สังคีต ครั้งที่ 12	วันที่ 20 ก.ย. 51 ณ หอประชุมใหญ่	75 คน	50,000	คณะมนุษยศาสตร์และสังคมศาสตร์
21	โครงการศึกษาดูงาน “ความเข้มแข็งของชุมชนบ้านห้วยน้ำขาว”	วันที่ 8 มิ.ย. 51 ณ ธนาคารชุมชน ต.ห้วยน้ำขาว จ.ตราด	125 คน	22,100	คณะมนุษยศาสตร์และสังคมศาสตร์
22	โครงการบรรยายเรื่อง การแปรรูปขยะพลาสติกเป็นน้ำมันเชื้อเพลิง	วันที่ 1 มิ.ย. 51 ณ หอประชุมสาธิต ม.ราชภัฏรำไพพรรณี	147 คน	31,370	คณะมนุษยศาสตร์และสังคมศาสตร์
23	โครงการอภิปราย เรื่อง ผู้นำชุมชนยุคใหม่ที่สังคมไทยต้องการ	25 พ.ค. 51 ณ หอประชุมสาธิต ม.ราชภัฏรำไพพรรณี	95 คน	52,600	คณะมนุษยศาสตร์และสังคมศาสตร์
24	โครงการอนุรักษ์ขนานนาริมถนนสุขุมวิท ช่วงหลักกิโลเมตรที่ 361 ถึงหลักกิโลเมตร ที่ 368 ตำบลบ่อ อำเภอลำลูกเกด จังหวัดจันทบุรี	ภาคเรียนที่ 3/2550 ถนนสุขุมวิท ต.บ่อ อ.ขลุง จ.จันทบุรี	40 คน	12,000	คณะมนุษยศาสตร์และสังคมศาสตร์
25	โครงการจัดสภาพแวดล้อมเพื่อส่งเสริมการดำเนินชีวิตตามหลักเศรษฐกิจพอเพียง	ภาคเรียนที่ 3/2550 วันที่ 4-5 มิ.ย.51 ณ ฮอติเคย์ปาร์ค จ.นครราชสีมา	13 คน	75,000	คณะมนุษยศาสตร์และสังคมศาสตร์



ที่	ชื่อโครงการ	วัน/สถานที่	จำนวนผู้ร่วมโครงการ	งบประมาณ (บาท)	หน่วยงาน
26	โครงการ Back to the nature (มหกรรมชิงแชมป์ธุรกิจ)	1-3 ตุลาคม 2550 ณ บริเวณทุ่งนาเซย จังหวัดจันทบุรี	800 คน	81,300	คณะวิทยาการจัดการ
27	โครงการบำเพ็ญประโยชน์สู่สังคม และทัศนศึกษาดูงานของคณาจารย์ เจ้าหน้าที่ และคณะกรรมการสโมสรน.ศ.ภาคปกติ คณะวิทยาการจัดการ	15-18 ตุลาคม 2550 ณ มหาวิทยาลัยราชภัฏเชียงราย, อุดรดิตถ์ และนครสวรรค์	35 คน	55,600	คณะวิทยาการจัดการ
28	โครงการอบรมเครื่องใช้สำนักงาน (ศูนย์ฝึกประสบการณ์วิชาชีพ คณะวิทยาการจัดการ)	29 -31 ตุลาคม 2550 ณ หอประชุมสาธิต	300 คน	-	คณะวิทยาการจัดการ
29	โครงการนำนักศึกษาทัศนศึกษาและฝึกภาคปฏิบัติสำหรับนักศึกษาหลักสูตรนิเทศศาสตร์	9 มกราคม 2551 ณ สถานีโทรทัศน์ไทยทีวีสีช่อง 3 และบริษัทในเครือเนชั่น มัลติมีเดีย กรุ๊ป จำกัด (มหาชน) กรุงเทพมหานคร	120 คน	37,470	คณะวิทยาการจัดการ
30	โครงการอบรมเชิงปฏิบัติการการปฏิบัติงานมัคคุเทศก์ (วิชาหลักการมัคคุเทศก์)	9-13 มกราคม 2551 ณ จังหวัดกาญจนบุรี ราชบุรี นครปฐม พระนครศรีอยุธยา และกรุงเทพฯ	47 คน	83,590	คณะวิทยาการจัดการ
31	โครงการอบรมให้ความรู้ เรื่องการตรวจสอบภายในกับการบริหารความเสี่ยง 2008	18 มกราคม 2551 ณ หอประชุมใหญ่ มหาวิทยาลัยราชภัฏรำไพพรรณี	155 คน	42,396	คณะวิทยาการจัดการ
32	โครงการครบเครื่องเรื่องโฆษณา	23 มกราคม 2551 ณ หอประชุมสาธิต	304 คน	34,300	คณะวิทยาการจัดการ
33	โครงการปรับปรุงหลักสูตรเศรษฐศาสตร์ธุรกิจ และพัฒนานักศึกษาหลักสูตรเศรษฐศาสตร์ธุรกิจ	21-25 มกราคม 2551 ณ หน่วยงานที่เกี่ยวข้องกับการพัฒนาเศรษฐกิจ และมหาวิทยาลัยแม่โจ้ จังหวัดเชียงใหม่	4 คน	15,800	คณะวิทยาการจัดการ
34	หลักสูตรนิเทศศาสตร์ จัดโครงการนำนักศึกษาทัศนศึกษา และฝึกภาคปฏิบัติสำหรับนักศึกษานิเทศศาสตร์	12 กุมภาพันธ์ 2551 สถานีโทรทัศน์ช่อง 7 กรุงเทพมหานคร	43 คน	-	คณะวิทยาการจัดการ
35	โครงการปัจฉิมนิเทศคณะวิทยาการจัดการ (สัมไม่จาง ห่างไม่ลืม)	13 กุมภาพันธ์ 2551 หอประชุมสาธิต มหาวิทยาลัยราชภัฏรำไพพรรณี	378 คน	51,544	คณะวิทยาการจัดการ
36	กิจกรรมพัฒนาการเรียนการสอนเรื่อง กลยุทธ์การสื่อสารการตลาดแบบ IMC กรณีศึกษานิตยสารทีวีพูล	4 มีนาคม 2551 บริษัท โน้ต พับลิชซิ่ง จำกัด (นิตยสารทีวีพูล) กรุงเทพมหานคร	45 คน	6,600	คณะวิทยาการจัดการ
37	หลักสูตรบริหารธุรกิจ (ทรัพยากรมนุษย์) จัดโครงการนำนักศึกษาดูงานสถานประกอบการและฝึกปฏิบัติด้านการบริหารงานบุคคล	11 มีนาคม 2551 ณ บีโตรเลียมแห่งประเทศไทย เคมิคอล จำกัด (มหาชน) และ บริษัท ปูนซีเมนต์ไทย จำกัด (มหาชน) จังหวัดระยอง	21 คน	3,990	คณะวิทยาการจัดการ



ที่	ชื่อโครงการ	วัน/สถานที่	จำนวนผู้ร่วมโครงการ	งบประมาณ (บาท)	หน่วยงาน
38	หลักสูตรการบัญชี จัดโครงการนำนักศึกษาศึกษาดูงานสถานประกอบการวิชาชีพในด้านต่างๆ	21 มีนาคม 2551 โครงการสวนจิตรดาและสวนสัตว์ดุสิต กรุงเทพฯ	43 คน	10,285	คณะวิทยาการจัดการ
39	โครงการศึกษาดูงานมหาวิทยาลัยราชภัฏภาคตะวันออกเฉียงเหนือและประเทศสาธารณรัฐประชาชนลาว	5-9 พฤษภาคม 2551 ประเทศสาธารณรัฐประชาชนลาว จังหวัดอุดรธานี หนองคาย มหาสารคาม และสระแก้ว	36 คน	125,335	คณะวิทยาการจัดการ
40	กิจกรรมนำนักศึกษาเข้าร่วมกิจกรรมโครงการประกวดแผนธุรกิจ ครั้งที่ 1 ปี 2551 หัวข้อ Simply Life นวัตกรรมเพื่อชีวิตที่ง่ายขึ้น	23 พฤษภาคม 2551 ณ มหาวิทยาลัยเทคโนโลยีสุรนารี จังหวัดนครราชสีมา	13 คน	5,970	คณะวิทยาการจัดการ
41	โครงการศึกษาดูงานท่าอากาศยานสุวรรณภูมิ	12 มิถุนายน 2551 ณ ท่าอากาศยานสุวรรณภูมิ	40 คน	8,950	คณะวิทยาการจัดการ
42	โครงการศึกษาดูงานเพื่อเป็นส่วนหนึ่งของรายวิชาการประชาสัมพันธ์หน่วยงานและการพูดเพื่อการประชาสัมพันธ์	17 มิถุนายน 2551 ณ ศูนย์ศึกษาการพัฒนาอ่าวคุ้งกระเบนอันเนื่องมาจากพระราชดำริ จังหวัดจันทบุรี	29 คน	-	คณะวิทยาการจัดการ
43	จัดส่งนักศึกษาเข้าร่วมการแข่งขันตอบปัญหาด้านวิชาชีพบัญชี (Management Fair) ครั้งที่ 1	25 กรกฎาคม 2551 ณ อาคาร 36 คณะวิทยาการจัดการ มหาวิทยาลัยราชภัฏลำปาง จังหวัดลำปาง	4 คน	6,934	คณะวิทยาการจัดการ
44	โครงการอบรมวิชาชีพ	วันที่ 16, 23 กรกฎาคม 2551 และวันที่ 6, 13, 20 สิงหาคม 2551 ณ ห้องเรียน ก 203	26 คน	41,600	คณะวิทยาการจัดการ
45	โครงการฝึกอบรมเชิงปฏิบัติการการปฏิบัติงานมีคฤศก์เส้นทางภาคเหนือ	22-27 สิงหาคม 2551 จังหวัดเชียงราย-เชียงใหม่-ลำพูน-ลำปาง-สุโขทัย และพิษณุโลก	41 คน	111,300	คณะวิทยาการจัดการ
46	โครงการศึกษาดูงานหลักสูตรการบัญชี	27 สิงหาคม 2551 บริษัท ไทยเพรซิเดนท์ ฟูด จำกัด (มหาชน) และวัดโสธรวรารามวรวิหาร จังหวัดฉะเชิงเทรา	38 คน	21,526	คณะวิทยาการจัดการ
47	โครงการศึกษาดูงานสถานประกอบการและแหล่งธุรกิจหลักสูตรบริหารธุรกิจ (การตลาด)	29 สิงหาคม 51 บ. आयिโนะโมะไตะ, พระบรมมหาราชวัง, วัดพระแก้ว, พระที่นั่งอนันตสมาคม	50 คน	86,500	คณะวิทยาการจัดการ
48	โครงการอบรมสัมมนาความรู้ด้านวิชาการการจัดการทั่วไป และการพัฒนาคุณธรรม จริยธรรม และบำเพ็ญประโยชน์ของนักศึกษา คณะวิทยาการจัดการ	17-19 กันยายน 2551 วังxonชาเล่ย์ อำเภอโป่งน้ำร้อน จังหวัดจันทบุรี	170 คน	71,250	คณะวิทยาการจัดการ

ประเด็นยุทธศาสตร์ที่ 3

เพิ่มขีดความสามารถด้านการวิจัยเพื่อพัฒนาท้องถิ่นส่งเสริมทำนุบำรุงทรัพยากรธรรมชาติและ ความหลากหลายทางชีวภาพ

มหาวิทยาลัยราชภัฏรำไพพรรณีส่งเสริมและสนับสนุนการดำเนินการวิจัยเพื่อพัฒนาท้องถิ่น โดยการปลูกฝังแนวคิดด้านการทำนุบำรุงทรัพยากรธรรมชาติสิ่งแวดล้อม และความหลากหลายทางชีวภาพของท้องถิ่นและของชาติ รวมถึงการจัดกิจกรรมเพื่อส่งเสริมให้นักศึกษาและบุคลากรเห็นคุณค่า มีจิตสำนึกที่ดีในการอนุรักษ์ทรัพยากรธรรมชาติและสิ่งแวดล้อมให้ยั่งยืนสืบไป

ที่	ชื่อโครงการ	วัน/สถานที่	จำนวนผู้ร่วมโครงการ	งบประมาณ (บาท)	หน่วยงาน
1	โครงการเข้าค่ายเยาวชนอนุรักษ์ทรัพยากรธรรมชาติและสิ่งแวดล้อมในอุทยานแห่งชาติเขาคิชฌกูฏ	14-15 มกราคม 2551 อุทยานแห่งชาติเขาคิชฌกูฏ ต.พลวง อ.เขาคิชฌกูฏ จ.จันทบุรี	63 คน	18,330	คณะเทคโนโลยีการเกษตร
2	โครงการค่ายบำเพ็ญประโยชน์และอนุรักษ์ทรัพยากรบ้านเกิด	16-17 สิงหาคม 2551 ศูนย์การเรียนรู้และพัฒนาป่าชายเลนที่ 2 ต.ท่าสอน อ.ขลุง จ.จันทบุรี	110 คน	28,140	คณะเทคโนโลยีการเกษตร
3	โครงการศึกษาดูงานเกี่ยวกับการทำวิจัยในด้านของการพัฒนากระบวนการผลิต	21 มกราคม 2551 ณ บริษัท ชันโซเน่ อินเทอร์เน็ต ชั้นแนล จำกัด	5 คน	-	คณะเทคโนโลยีอุตสาหกรรมฯ
4	โครงการประชุมเกี่ยวกับงานวิจัยร่วมกับ บริษัท ชันโซเน่ อินเทอร์เน็ต ชั้นแนล จำกัด	11 กุมภาพันธ์ 2551 ณ ห้องอุตสาหกรรม 105	20 คน	-	คณะเทคโนโลยีอุตสาหกรรมฯ
5	โครงการการทำวิจัยและมอบเครื่องหันเนื้อทุเรียนให้กับผู้จัดการฝ่ายผลิต บริษัท ชันโซเน่ อินเทอร์เน็ต ชั้นแนล จำกัด เพื่อนำไปทดลองใช้	28 มิถุนายน 2551 ณ บริษัท ชันโซเน่ อินเทอร์เน็ต ชั้นแนล จำกัด	20 คน	-	คณะเทคโนโลยีอุตสาหกรรมฯ
6	โครงการการศึกษาการจัดการพลังงานทางเลือกที่เหมาะสมของชุมชน	22 สิงหาคม 2551 ณ ห้องอุตสาหกรรม 105	12 คน	4,930	คณะเทคโนโลยีอุตสาหกรรมฯ
7	โครงการการศึกษา และการสร้างเครื่องสายพานลำเลียงปุยให้กับกลุ่มชุมชน เพื่ออำนวยความสะดวกในกระบวนการผลิต	1 ตุลาคม 2551 ณ ห้องอุตสาหกรรม 105	12 คน	-	คณะเทคโนโลยีอุตสาหกรรมฯ





โครงการวิจัยที่ได้รับงบประมาณแผ่นดิน

ที่	ชื่อโครงการ	ชื่อผู้วิจัย	จำนวนเงิน (บาท)
1	การศึกษาชีววิทยาของประชากรปูทะเล <i>Scylla</i> sp. ในอ่าวตราด จังหวัดตราด	นายสนธยา กุลกัลยา	612,125
2	การศึกษาการเพาะเลี้ยงและการขยายกล้วยไม้หวายแดงจันทบูร (<i>Renanthera coccinea</i>) Lour.	นางสาวนงนุช ชนะสิทธิ์	739,490
3	เครื่องกวนผลไม้สุญญากาศแบบต่อเนื่อง	ผศ.ทรงศักดิ์ มีมกระโทก	474,440
4	การศึกษาศักยภาพการท่องเที่ยวเชิงเกษตรและวัฒนธรรมของตำบลตะปอน อำเภอขลุง จังหวัดจันทบุรี	นางสาวปรียานันท์ สิทธิจินดาริ	309,225
5	การใช้ใบทองหลางเป็นอาหารหยาบสำหรับแพะ	ผศ.ถาวร ฉิมเลี้ยง	560,140
6	องค์ประกอบชนิดและชีววิทยาบางประการของพันธุ์ปลาในแม่น้ำจันทบุรี จังหวัดจันทบุรี	นายสิทธิพัฒน์ แฝ่วฉ่ำ	641,700
7	การแปรรูปเปลือกทุเรียนเพื่อเป็นวัสดุเชื้อเพลิง	ผศ.วรวรรณ สังแก้ว	397,575
8	การเพิ่มมูลค่าของธูปฤๅษีเพื่อทำเป็นโคมไฟและถ่ายทอดเทคโนโลยีสู่ชุมชนเพื่อส่งเสริมธุรกิจชุมชน	นางปัญญาณัฐ ศิลาลาย	335,730
9	หมู่บ้านต้นแบบในการใช้พลังงานหมุนเวียนในจันทบุรี	นายคิตชาย อุณหศิริกุล	309,225
10	การมีส่วนร่วมด้านการบริหารงานขององค์กรปกครองส่วนท้องถิ่นและพัฒนาการทางการเมืองของประชาชนในจังหวัดจันทบุรี	นายเกียรติศักดิ์ จิระพงษ์	265,050
11	การศึกษารูปแบบและพัฒนาระบบประกันคุณภาพงานวิจัยของมหาวิทยาลัยราชภัฏรำไพพรรณี	นางสาวกรรณิกา สุขสมัย	1,060,200

โครงการวิจัยที่ได้รับงบประมาณของมหาวิทยาลัย

ที่	ชื่อโครงการ	ชื่อผู้วิจัย	จำนวนเงิน (บาท)
1	การติดตามภาวะการมีงานทำของผู้สำเร็จการศึกษาระดับปริญญาตรีจากมหาวิทยาลัยราชภัฏรำไพพรรณี ปีการศึกษา 2549-2550	นางสาวบุศรา สารเกษ นางสาวกรรณิกา สุขสมัย นางสาวสุพัตรา รักษาพรต	35,000
2	การศึกษาความพึงพอใจของหัวหน้างานต่อการใช้บัณฑิตที่สำเร็จจากมหาวิทยาลัยราชภัฏรำไพพรรณี ปีการศึกษา 2549-2550	นางสาวสุพัตรา รักษาพรต นางสาวบุศรา สารเกษ นางสาวกรรณิกา สุขสมัย	30,000
3	การประเมินผลโครงการจัดการศึกษาเพื่อปวงชนมหาวิทยาลัยราชภัฏรำไพพรรณี	นางสาวกรรณิกา สุขสมัย นางสาวบุศรา สารเกษ นางสาวสุพัตรา รักษาพรต	30,000
4	โครงการวิจัยเพื่อติดตามผลบัณฑิตหลักสูตรบริหารธุรกิจ (การบัญชี)	หลักสูตรการบัญชี	30,000
5	โครงการวิจัยองค์ความรู้ด้านการบริหารจัดการ	หลักสูตรการจัดการทั่วไป	35,000
6	โครงการวิจัยติดตามบัณฑิตนิเทศศาสตร์หลังสำเร็จการศึกษา	หลักสูตรนิเทศศาสตร์	40,000
7	วิเคราะห์องค์ประกอบสมรรถนะนักนิเทศศาสตร์ของสื่อมวลชนท้องถิ่นในเขตภูมิภาคตะวันออก : ศึกษาเฉพาะกรณีจังหวัดระยอง จันทบุรี ตราด	นายชวนพบ เอี้ยวสานุรักษ์	35,000
8	วิจัยนิเทศศาสตร์เพื่อชุมชน	ผศ.จำเริญ คังคะศรี	30,000

ที่	ชื่อโครงการ	ชื่อผู้วิจัย	จำนวนเงิน (บาท)
9	การออกแบบและพัฒนาผลิตภัณฑ์จากเสื้อจักรยาน ให้กลุ่มแม่บ้านทอเสื้อจังหวัดจันทบุรี	นายนาวิ เปลี่ยวจิตร นางสาวณัชชา สมบัติประธาน นางสาวดวงมณี ทองคำ	39,500
10	อิทธิพลของอัตราส่วนระหว่างน้ำกับซีเมนต์ที่มีผลต่อคุณสมบัติของอิฐประสาน	นายสินาด โกศลนันท์ ผศ.สมชาย นัครวราชูท	45,000
11	ออกแบบและพัฒนาเครื่องเรือนหั่นเนื้อทุเรียนแช่แข็ง	นายกิตติรัตน์ รุ่งรัตนอุบล นายเดชา วงศ์แก้ว นายสำราญ ชำโสม	60,000
12	การพัฒนาเครื่องกะเทาะเปลือกหมากโดยวิธีการรีดด้วยลูกกลิ้งเดี่ยวจากเครื่องต้นแบบโดยการมีส่วนร่วมกับชุมชน	นายปัญญา วงศ์ค่าย นายอดิเทพ ชัยสงข์	35,000
13	เครื่องย่อยเปลือกและเมล็ดทุเรียน	ผศ.พพนธ์ สุทธิวัฒน์ ว่าที่ร.ต.วยากร อุดมโกชน์ นายกานต์ นัครวราชูท	65,000
14	สถิติวิเคราะห์ปัจจัยที่มีอิทธิพลต่อความสามารถในการต่อสู้ความยากลำบากของนักศึกษาของมหาวิทยาลัยราชภัฏรำไพพรรณี	นางภาวรัตน์ ชิตวงศ์	16,150
15	ระบบฐานข้อมูลคลังข้อสอบและการวิเคราะห์ข้อสอบออนไลน์	นายประสาน โชคช่วยพัฒนากิจ	20,000
16	การศึกษาประสิทธิภาพการดูดซับโครเมียมไอออน ด้วยโคโตซานที่สกัดจากแกนหมักและเปลือกกุ้ง	นางสาวศุทธิณี เมฆประยูร	23,000
17	การคัดแยกแบคทีเรียจากดินในป่าอนุรักษ์พันธุ์กรรมพืชฯ ที่มีประสิทธิภาพในการดูดซับโลหะหนักในน้ำเสีย	นางสาวเดือนเต็ม ทองเผือก	28,000
18	ฤทธิ์ยับยั้งจุลินทรีย์บางชนิดของส่วนสกัดหยากจากเปลือกต้นชื้อ้าย	นายวิญญู ภัคดี	28,000
19	สภาพปัญหาการฝึกประสบการณ์วิชาชีพครูขึ้นการปฏิบัติการสอนในสถานศึกษาเอกคณิตศาสตร์ มหาวิทยาลัยราชภัฏรำไพพรรณี	ผศ.กนก จุยกำวงศ์	15,000
20	สภาพปัญหาและความต้องการใช้สื่อการเรียนรู้ออนไลน์ของครุคณิตศาสตร์ระดับมัธยมศึกษา สังกัดสำนักงานเขตพื้นที่การศึกษา จันทบุรี เขต 1	ผศ.สนั่น โยมญาติ	15,000
21	การนำเทคโนโลยีสะอาดมาใช้ในมหาวิทยาลัยราชภัฏรำไพพรรณี กรณีศึกษาการลดการใช้พลังงานไฟฟ้า	นายอรรถกร คำจักร	20,000
22	โครงการวิจัยภูมิปัญญาท้องถิ่น จังหวัดจันทบุรี	นายศุภวัฒน์ เอ็มโฆสและคณะ	95,152
23	การศึกษาความคิดเห็นของผู้บังคับบัญชาต่อการปฏิบัติงานของบัณฑิตคณะครุศาสตร์ มหาวิทยาลัยราชภัฏรำไพพรรณี ปีการศึกษา 2549-2550	ผศ.สมศักดิ์ ทางทอง	15,000
24	พฤติกรรมทางเพศของนักศึกษา : กรณีศึกษา มหาวิทยาลัยราชภัฏรำไพพรรณี	รศ.วรรณ ภูเสดวงษ์	15,000
25	ผลการฝึกสมาธิแบบประยุกต์ที่มีผลต่อความสามารถของนักกอล์ฟเยาวชน	ผศ.ดารณี นวพันธุ์	15,000
26	การศึกษาความสัมพันธ์ระหว่างสภาพแวดล้อมของมหาวิทยาลัย การจัดการเรียนการสอน และการมีส่วนร่วมในกิจกรรมนักศึกษา และผลสัมฤทธิ์การเรียนรู้กับความฉลาดทางอารมณ์ของนักศึกษา ครุศาสตรบัณฑิต มหาวิทยาลัยราชภัฏกลุ่มภาคกลาง	ผศ.วันดี ระเจริญ	15,000



ที่	ชื่อโครงการ	ชื่อผู้วิจัย	จำนวนเงิน (บาท)
27	การพัฒนากระบวนการเรียนรู้ที่ส่งเสริมความสามารถในการคิดไตร่ตรองของนักศึกษาภาควิชาการศึกษาปฐมวัย มหาวิทยาลัยราชภัฏรำไพพรรณี	นางสาวทฤทัย อนุสรราชกิจ	15,000
28	การพัฒนาโปรแกรมควบคุมการเข้าใช้ห้องบริการอินเทอร์เน็ต	นางสาวลัดดา เชิดชมกลิ่น	30,000
29	การพัฒนาระบบตรวจสอบผู้ใช้บริการอินเทอร์เน็ตผ่านเครือข่ายมหาวิทยาลัย	นายปริญญา ภารดีรุจิรา	30,000
30	ความพึงพอใจต่อการใช้โปรแกรมห้องสมุดอัตโนมัติเพื่อการเข้าถึงทรัพยากรสารสนเทศของสำนักวิทยบริการฯ	นางสาวจรรุวรรณ กันหาโนน	30,000
31	ความพึงพอใจของผู้ใช้บริการด้านการให้บริการของห้องสมุด	นางสาวสมพร เจริญศรีสุข	30,000
32	การศึกษาความคาดหวังของประชาชนที่มีต่อการให้บริการวิชาการของสถาบันวิจัยและพัฒนา มหาวิทยาลัยราชภัฏรำไพพรรณี	นางสาวนิตยา ดันสาย	25,000
33	การสำรวจความพึงพอใจของประชาชนในการใช้บริการขององค์การบริหารส่วนจังหวัดจันทบุรี ประจำปี 2551	สถาบันวิจัยและพัฒนา	
34	การศึกษาความคิดเห็นในการเข้าศึกษาต่อคณะเทคโนโลยีการเกษตร มหาวิทยาลัยราชภัฏรำไพพรรณี	ผศ.ดร.เบญจพร ตั้งสุขเกษมสันต์	144,650
35	สำรวจความคิดเห็นในการจัดการเรียนการสอนวิชาเกษตรในชีวิตประจำวัน	ผศ.ชะลอ ดวงดารา	5,000
36	พัฒนาวิชาการ “หลักพีชศาสตร์” ด้วยกระบวนการเรียนรู้ด้วยระบบอิเล็กทรอนิกส์	รศ.ดร.พิชัย สราญรัมย์	10,000
37	การเพิ่มประสิทธิภาพการเรียนรายวิชาในกลุ่มอาร์กขาพิชโดยใช้โมเดล K-W-L และเครื่องมืออื่น ๆ	ว่าที่เรือตรีวีรวิทย์ รัตมี	5,500



ประเด็นยุทธศาสตร์ที่ 4

พัฒนาการบริการวิชาการแบบมีส่วนร่วมบนพื้นฐานความต้องการของชุมชน

มหาวิทยาลัยราชภัฏรำไพพรรณี ได้จัดให้มีการบริการทางวิชาการแก่ชุมชน โดยศึกษาความต้องการของชุมชนท้องถิ่น และส่งเสริมการให้บริการทางวิชาการแก่ชุมชนท้องถิ่นในเขตพื้นที่ภาคตะวันออกตลอดจนภูมิภาคอื่นๆ ที่ต้องการ

ที่	ชื่อโครงการ	วัน/สถานที่	จำนวนผู้ร่วมโครงการ	งบประมาณ (บาท)	หน่วยงาน
1	โครงการสัมมนาเชิงปฏิบัติการ เรื่อง สอนอย่างไร...ให้นิทานสื่อสารชีวิต : การพัฒนาทักษะชีวิตผ่านภาษา สำหรับเด็กอนุบาล	8 กุมภาพันธ์ 2551 ณ หอประชุมใหญ่	100 คน	-	คณะครุศาสตร์
2	โครงการฝึกอบรมเชิงปฏิบัติการ กระบวนการเรียนรู้แบบ DLP	5-6 พฤษภาคม 2551 ณ หอประชุมใหญ่	85 คน	124,000	คณะครุศาสตร์
3	โครงการค่ายคณิตศาสตร์สำหรับเด็กปฐมวัย	20 สิงหาคม 2551 ณ โรงเรียนอนุบาลจันทบุรี	100 คน	-	คณะครุศาสตร์
4	โครงการวิจัยในชั้นเรียน : เส้นทางสู่ การเลื่อนวิทยฐานะ	7 มิถุนายน 2551 ณ หอประชุมสาธิต	120 คน	-	คณะครุศาสตร์
5	โครงการส่งเสริมศึกษาปลูกจิตสำนึก รัชชธรรมชาติ ปีการศึกษา 2551	11 กันยายน 2551 ณ โรงเรียนบางกะไชย	100 คน	18,000	คณะครุศาสตร์
6	โครงการห้องสมุดพี่...ให้น้อง	15-16 พฤศจิกายน 2551 ณ โรงเรียนวัดสนามชัย	120 คน	-	คณะครุศาสตร์
7	จัดนิทรรศการเฉลิมพระเกียรติเนื่องในมหามงคลเฉลิมพระชนมพรรษา 80 พรรษา เผยแพร่ความรู้ด้านเศรษฐกิจพอเพียง	วันที่ 2-23 พ.ย. 50 ณ สำนักงานประชาสัมพันธ์ เขต 7 จันทบุรี		-	คณะมนุษยศาสตร์ และสังคมศาสตร์
8	จัดนิทรรศการเฉลิมพระเกียรติเนื่องในมหามงคลเฉลิมพระชนมพรรษา 80 พรรษา เผยแพร่ความรู้ด้านเศรษฐกิจพอเพียง	วันที่ 4-10 ธ.ค. 50 ณ องค์การบริหารส่วนจังหวัดจันทบุรี		-	คณะมนุษยศาสตร์ และสังคมศาสตร์
9	จัดนิทรรศการของคณะมนุษยศาสตร์ และสังคมศาสตร์ในโครงการ วันสมเด็จพระนางเจ้ารำไพพรรณี ครบ 103 ปี	วันที่ 19-22 ธ.ค. 50 ณ หน้าคณะมนุษยศาสตร์และสังคมศาสตร์	80 คน	30,000	คณะมนุษยศาสตร์ และสังคมศาสตร์
10	โครงการพัฒนาการเรียนการสอน ภาษาอังกฤษ ปีงบประมาณ 2551	วันที่ 24 ม.ค.-1 เม.ย. 51 ณ โรงเรียนสตรีประเสริฐศิลป์ จ.ตราด	76 คน	27,000	คณะมนุษยศาสตร์ และสังคมศาสตร์
11	โครงการยกระดับคุณภาพครูภาษาอังกฤษสู่มาตรฐานสากล (TKT)	วันที่ 2-10 เม.ย. 51 ณ ห้องประชุมพวงหยก	50 คน	27,000	คณะมนุษยศาสตร์ และสังคมศาสตร์



ที่	ชื่อโครงการ	วัน/สถานที่	จำนวนผู้ร่วมโครงการ	งบประมาณ (บาท)	หน่วยงาน
12	โครงการบริการวิชาการแก่ชุมชน English on Tour	วันที่ 29 ส.ค. 51 ณ โรงเรียน วัดบางกะไชย อ.แหลมสิงห์ จ.จันทบุรี	61 คน	13,000	คณะมนุษยศาสตร์ และสังคมศาสตร์
13	โครงการอบรมภาษาอังกฤษให้แก่ ข้าราชการตำรวจ ประจำปี 2551	วันที่ 11-12 ก.ย. 51 ณ อาคารเรียนคณะมนุษย ศาสตร์	100 คน	229,800	คณะมนุษยศาสตร์ และสังคมศาสตร์
14	โครงการฟื้นฟูสภาพป่าชายเลน ปากน้ำประแสร์	วันที่ 13 ก.ย. 51 ณ ปากน้ำประแสร์ จ.ระยอง	70 คน	14,500	คณะมนุษยศาสตร์ และสังคมศาสตร์
15	โครงการพัฒนาความรู้ภาษาอังกฤษ แก่อาจารย์มหาวิทยาลัยราชภัฏ รำไพพรรณี	ภาคเรียนที่ 1/2551	40 คน	-	คณะมนุษยศาสตร์ และสังคมศาสตร์
16	โครงการ Back to the nature : มหกรรมชิงแชมป์ธุรกิจ	วันที่ 1-3 ตุลาคม 2550 ณ บริเวณพื้นที่ว่างตรงข้าม ธนาคารกรุงเทพ สาขาท่าแฉลบ	800 คน	81,300	คณะวิทยาการจัดการ
17	โครงการจัดอบรมบริการความรู้เชิง วิชาชีพด้านการตลาด (การเผาถ่านตุ๊กตกลิ่นจากผลไม้)	วันที่ 13 ธันวาคม 2550 ณ หมู่ 8 ตำบลบางกะจะ อำเภอเมือง จังหวัดจันทบุรี	51 คน	9,600	คณะวิทยาการจัดการ
18	โครงการ OPEN HOUSE คณะวิทยาการจัดการ	วันที่ 19-22 ธันวาคม 2550 หอประชุมสาธิตและโดยรอบหอประชุม สาธิตมหาวิทยาลัยราชภัฏรำไพพรรณี	ประชาชนทั่วไป จำนวน 1,000 คน	77,469	คณะวิทยาการจัดการ
19	โครงการ PHOTO FOCUS	วันที่ 19-22 ธันวาคม 2550 หอประชุมสาธิตมหาวิทยาลัย ราชภัฏรำไพพรรณี	500 คน	30,000	คณะวิทยาการจัดการ
20	โครงการติวบัญชีখন้องออม	วันที่ 27 ธันวาคม 2550 โรงเรียนบ้านแก่งน้อย ตำบลเขาแก้ว อำเภอท่าใหม่ จังหวัดจันทบุรี	50 คน	-	คณะวิทยาการจัดการ
21	โครงการอบรมให้ความรู้ เรื่อง การตรวจสอบภายในกับการบริหาร ความเสี่ยงยุค 2008	วันที่ 18 มกราคม 2551 หอประชุมใหญ่ มหาวิทยาลัย ราชภัฏรำไพพรรณี	155 คน	42,396	คณะวิทยาการจัดการ
22	โครงการให้ความรู้สู่ชุมชน ไม่ขัดสน เมื่อจัดทำบัญชีครัวเรือน	วันที่ 4 กุมภาพันธ์ 2551 กลุ่มแม่บ้าน เกษตรกรบ้านคันทนา ตำบลห้วยน้ำขาว อำเภอเมือง จังหวัดตราด	20 คน	-	คณะวิทยาการจัดการ
23	โครงการบริการวิชาชีพเพื่อประชาชน หลักสูตรบริหารธุรกิจ (การจัดการ) คณะวิทยาการจัดการ 8.1 โครงการธุรกิจจำลอง “น้ำสมุนไพร เพื่อสุขภาพ” 8.2 โครงการเทียนหอมกันยุง 8.3 โครงการอบรม “ถุงผ้าลดภาวะโลกร้อน	โรงพยาบาลตราด, ตลาดตำบลท่าพริก จังหวัดตราด, ศาลาอเนกประสงค์ สำนักสงฆ์บ้าน คลองพอก จังหวัดจันทบุรี, วัดจันทนาราม จังหวัดจันทบุรี, ศาลา 100 ปี หน้าศาลากลาง จังหวัดตราด, ศาลากลางหมู่บ้านที่ 7 บ้านท่าประดู่	600 คน	21,092	คณะวิทยาการจัดการ

ที่	ชื่อโครงการ	วัน/สถานที่	จำนวนผู้ร่วมโครงการ	งบประมาณ (บาท)	หน่วยงาน
	8.4 โครงการฝึกอบรมอาชีพการทำหมู-ไก่ สเต๊ะ 8.5 โครงการทำผ้าบาติก 8.6 โครงการทำขนมเทียนหยิบ 8.7 โครงการธุรกิจน้ำผัก-ผลไม้เพื่อสุขภาพ 8.8 โครงการทำเทียนเจล 8.9 โครงการฝึกอบรมการทำขนมไข่นกกระทาสายรุ้งเพื่อสุขภาพ	ตำบลวังกระแจะ จังหวัดตราด			
24	โครงการบริการวิชาการสู่ท้องถิ่น “จัดทำหนังสือคู่มือภาษาของภาษาพื้นเมือง จังหวัดจันทบุรี”	วันที่ 26 มิถุนายน 2551 ณ ศูนย์ฟื้นฟูภาษาและวัฒนธรรมของตำบลคลองพล อำเภอบางขัน จังหวัดจันทบุรี	47 คน	-	คณะวิทยาการจัดการ
25	โครงการเผยแพร่ความรู้ทางการวางแผนการเงินการจัดทำบัญชี	วันที่ 28 กรกฎาคม 2551 ณ องค์การบริหารส่วนตำบลช้างข้าม อำเภอนายายอาม จังหวัดจันทบุรี วันที่ 29 กรกฎาคม 2551 ณ เทศบาลตำบลทับช้าง อำเภอสอยดาว จังหวัดจันทบุรี วันที่ 30 กรกฎาคม 2551 ณ องค์การบริหารส่วนตำบลสนามไชย อำเภอนายายอาม จังหวัดจันทบุรี	100 คน	63,440	คณะวิทยาการจัดการ
26	โครงการตามพระราชดำริเศรษฐกิจพอเพียง “เปลี่ยนชีวิตวิถีเกษตรเพื่อพ่อของแผ่นดิน”	วันที่ 18-19 สิงหาคม 2551 ณ ศาลาคุ้มเมรุวัดวังสรรพรส ตำบลบ่อ อำเภอลอง จังหวัดจันทบุรี	71 คน	91,445	คณะวิทยาการจัดการ
27	วันสมเด็จพระนางเจ้ารำไพพรรณี	19-22 ธ.ค. 50 ม.ราชภัฏรำไพพรรณี	2,000 คน	30,000	คณะวิทยาศาสตร์ฯ
28	ค่ายวิทยาศาสตร์เยาวชน ครั้งที่ 7	24-27 มี.ค. 51 ม.ราชภัฏรำไพพรรณี และ ศูนย์กิจกรรมวิทยาศาสตร์ทางทะเล และการอนุรักษ์ จ.ชลบุรี	65 คน	40,000	คณะวิทยาศาสตร์ฯ
29	ค่ายเสริมสร้างนักเรียนผู้สังคมนักวิทยาศาสตร์	31 มี.ค.-3 เม.ย. 51 ม.ราชภัฏรำไพพรรณี และ ศูนย์กิจกรรมวิทยาศาสตร์ทางทะเล และการอนุรักษ์ จ.ชลบุรี	60 คน	80,000	คณะวิทยาศาสตร์ฯ
30	อบรมเชิงปฏิบัติการโภชนาการและการจัดอาหารสำหรับเด็กปฐมวัย	20-21 พ.ค. 51 อาคารคหกรรมศาสตร์ ม.ราชภัฏรำไพพรรณี	60 คน	30,000	คณะวิทยาศาสตร์ฯ



ที่	ชื่อโครงการ	วัน/สถานที่	จำนวนผู้ร่วมโครงการ	งบประมาณ (บาท)	หน่วยงาน
31	ฝึกอบรมครูผู้สอนวิทยาศาสตร์ ระดับมัธยมศึกษา ช่วงชั้นที่ 3 ในสาระการเรียนรู้ทางชีววิทยา	30 พ.ค.-1 มิ.ย. 51 ม.ราชภัฏรำไพพรรณี และ ศูนย์กิจกรรมวิทยาศาสตร์ทางทะเล และการอนุรักษ์ จ.ชลบุรี	30 คน	40,000	คณะวิทยาศาสตร์ฯ
32	ประชุมวิชาการทางคณิตศาสตร์ ระดับชาติ ครั้งที่ 2	24-25 ก.ค. 51 หอประชุมใหญ่ ม.ราชภัฏรำไพพรรณี	84 คน	75,000	คณะวิทยาศาสตร์ฯ
33	อบรมอาหารเพื่อการประกอบอาชีพ	26 ก.ค. 51 อาคารคหกรรมศาสตร์ ม.ราชภัฏรำไพพรรณี	60 คน	7,000	คณะวิทยาศาสตร์ฯ
34	ฝึกอบรมเรื่องการจัดการสิ่งแวดล้อมชุมชน	29-30 ก.ค. 51 มหาวิทยาลัยราชภัฏรำไพพรรณี	30 คน	40,000	คณะวิทยาศาสตร์ฯ
35	ประชุมเพื่อจัดตั้งสภาเครือข่ายเยาวชนสิ่งแวดล้อมแห่งชาติ ภาคกลาง ภาคตะวันออก ภาคตะวันตก	31 ก.ค.-3 ส.ค. 51 มหาวิทยาลัยราชภัฏรำไพพรรณี และ ศูนย์ธรรมชาตวิทยาทางทะเล เกาะหวาย จ.ตราด	57 คน	250,000	คณะวิทยาศาสตร์ฯ
36	งานสัปดาห์วิทยาศาสตร์แห่งชาติ ประจำปี 2551	18-20 ส.ค. 51 ม.ราชภัฏรำไพพรรณี	3,200 คน	200,000	คณะวิทยาศาสตร์ฯ
37	ค่ายรักษ์ทะเลรักษ์ถิ่น ครั้งที่ 9	26-28 ก.ย. 51 ศูนย์กิจกรรมวิทยาศาสตร์ทางทะเล และการอนุรักษ์ จ.ชลบุรี	15 คน	35,000	คณะวิทยาศาสตร์ฯ
38	พัฒนาการเรียนรู้วิทยาศาสตร์และถ่ายทอดเทคโนโลยีฟื้นฟูแนวปะการัง	ม.ราชภัฏรำไพพรรณี ศูนย์กิจกรรมวิทยาศาสตร์ทางทะเล และการอนุรักษ์ จ.ชลบุรี และ ศูนย์ธรรมชาตวิทยาทางทะเล เกาะหวาย จ.ตราด	6,600 คน	-	คณะวิทยาศาสตร์ฯ
39	ค่ายคณิตศาสตร์เชิงอนุรักษ์	22-23 พ.ย. 50 ศูนย์อบรมคณะครุศาสตร์ ม.จุฬา หาดแสงจันทร์ จ.ระยอง	250 คน	69,000	คณะวิทยาศาสตร์ฯ
		26 พ.ย. 50 อ่าวคู้กระเบนฯ จ.จันทบุรี	200 คน	-	คณะวิทยาศาสตร์ฯ
		19-21 ธ.ค. 50 ม.ราชภัฏรำไพพรรณี	1,200 คน	30,000	คณะวิทยาศาสตร์ฯ
		6-11 ม.ค. 51 โรงเรียนจอมทอง จ.เชียงใหม่	273 คน	-	คณะวิทยาศาสตร์ฯ
		4-5 ก.พ. 51 โรงเรียนบ้าน โนนสมบูรณ์ จ.นครราชสีมา	230 คน	26,510	คณะวิทยาศาสตร์ฯ
		26-27 พ.ค. 51 ค่ายเทวาพิทักษ์ จ.จันทบุรี	250 คน	27,190	คณะวิทยาศาสตร์ฯ
		12-13 มิ.ย. 51 ศูนย์ศึกษา และพัฒนาอ่าวคู้กระเบนฯ	230 คน	26,110	คณะวิทยาศาสตร์ฯ



ที่	ชื่อโครงการ	วัน/สถานที่	จำนวนผู้ร่วมโครงการ	งบประมาณ (บาท)	หน่วยงาน
		3-4 ก.ค. 51 โรงเรียน ชำนาญสามัคคี จ.ระยอง	230 คน	26,510	คณะวิทยาศาสตร์ฯ
		4-5 ส.ค. 51 ศูนย์ศึกษาและ พัฒนาอ่าวคุ้งกระเบนฯ	200 คน	29,916	คณะวิทยาศาสตร์ฯ
		19-20 ส.ค. 51 มหาวิทยาลัยราชภัฏรำไพพรรณี	1,400 คน	10,000	คณะวิทยาศาสตร์ฯ
		1-5 ก.ย. 51 ริมทะเลประแสร์ จ.ระยอง	400 คน	38,320	คณะวิทยาศาสตร์ฯ
40	โครงการอบรมเชิงปฏิบัติการ การแปรรูปผลไม้ลอยแก้ว ตามหลักสุขลักษณะที่ดี (GMP)	2 ธันวาคม 2550 สำนักงานเกษตร อำเภอบ่อไร่ จังหวัดตราด	25 คน	19,430	คณะเทคโนโลยี การเกษตร
41	โครงการอบรมเชิงปฏิบัติการ การแปรรูปซอสพริกผสมมะละกอ ตามหลักสุขลักษณะที่ดี (GMP)	13 ธันวาคม 2550 ศูนย์การศึกษาออกโรงเรียน อ.แก่งหางแมว จังหวัดจันทบุรี	30 คน	23,310	คณะเทคโนโลยี การเกษตร
42	โครงการอบรมเชิงปฏิบัติการ การแปรรูปหมมและไส้กรอกเปรี้ยว ตามหลักสุขลักษณะที่ดี (GMP)	14 ธันวาคม 2550 ศูนย์การศึกษาออกโรงเรียน อ.แก่งหางแมว จังหวัดจันทบุรี	30 คน	23,310	คณะเทคโนโลยี การเกษตร
43	โครงการอบรมเชิงปฏิบัติการการผลิต หมูหยองตามหลักสุขลักษณะที่ดี (GMP)	3 เมษายน 2551 โครงการจัดที่อยู่ อาศัยและที่ทำกินทนายชาว อ.สอยดาว จ.จันทบุรี	20 คน	17,000	คณะเทคโนโลยี การเกษตร
44	โครงการอบรมเชิงปฏิบัติการ การแปรรูปผลไม้ลอยแก้ว ตามหลักสุขลักษณะที่ดี (GMP)	2 สิงหาคม 2551 ตำบลบางกะจะ อำเภอมะขาม จ.จันทบุรี	33 คน	24,200	คณะเทคโนโลยี การเกษตร
45	โครงการเสวนาทางวิชาการ เรื่อง เร่ว : กลุ่มพืชเครื่องเทศ เอกลักษณ์จังหวัดจันทบุรี	27 กรกฎาคม 2551 ห้องประชุมกรีนฮอลล์ คณะเทคโนโลยีการเกษตร มหาวิทยาลัยราชภัฏรำไพพรรณี	81 คน	20,000	คณะเทคโนโลยี การเกษตร
46	โครงการอบรมเชิงปฏิบัติการการสกัด น้ำมันมะพร้าวบริสุทธิ์ รุ่นที่ 1	8 เมษายน 2551 ห้องประชุม ชัยพฤกษ์ คณะเทคโนโลยีการเกษตร มหาวิทยาลัยราชภัฏรำไพพรรณี	20 คน	2,000	คณะเทคโนโลยี การเกษตร
47	โครงการอบรมเชิงปฏิบัติการการสกัด น้ำมันมะพร้าวบริสุทธิ์ รุ่นที่ 2	19 ส.ค. 2551 ห้องประชุม ชัยพฤกษ์ คณะเทคโนโลยีการเกษตร มหาวิทยาลัยราชภัฏรำไพพรรณี	17 คน	425	คณะเทคโนโลยี การเกษตร
48	โครงการอบรมเชิงปฏิบัติการการสกัด น้ำมันมะพร้าวบริสุทธิ์ รุ่นที่ 3	20 ส.ค. 2551 ห้องประชุม ชัยพฤกษ์ คณะเทคโนโลยีการเกษตร มหาวิทยาลัยราชภัฏรำไพพรรณี	13 คน	325	คณะเทคโนโลยี การเกษตร
49	โครงการอบรมเชิงปฏิบัติการ การทำเกษตรธรรมชาติ	25 กรกฎาคม 2551 คณะเทคโนโลยี การเกษตร ม.ราชภัฏรำไพพรรณี	60 คน	25,000	คณะเทคโนโลยี การเกษตร



ที่	ชื่อโครงการ	วัน/สถานที่	จำนวนผู้ร่วมโครงการ	งบประมาณ (บาท)	หน่วยงาน
50	โครงการบริการวิชาการเปิดศูนย์ถ่ายทอดเทคโนโลยี สาขาวังกระแจะ เรื่อง การผลิตปุ๋ยอินทรีย์ชีวภาพอัดเม็ด และการผลิตพลังงานทดแทน	1 มีนาคม 2551 ณ ตำบลวังกระแจะ จังหวัดตราด	100 คน	63,033	คณะเทคโนโลยีอุตสาหกรรมฯ
51	โครงการอบรม เรื่อง การออกแบบเพอร์นเจอร์ ด้วยโปรแกรม 3Ds max	ทุกวันเสาร์ที่ 8-29 มีนาคม 2551 ณ ห้องอุตสาหกรรม 101	15 คน	12,750	คณะเทคโนโลยีอุตสาหกรรมฯ
52	โครงการจัดอบรมการใช้งานเครื่องกลึง CNC (Turning)	11-12 มีนาคม 2551 ณ ห้องอุตสาหกรรม 101	10 คน	11,200	คณะเทคโนโลยีอุตสาหกรรมฯ
53	โครงการจัดอบรมเพิ่มพูนความรู้ เรื่อง “การกำเนิดและแหล่งกำเนิดอัญมณีที่สำคัญของโลก”	25 พฤษภาคม 2551 ณ ห้องอุตสาหกรรม 105 และ 202	15 คน	17,600	คณะเทคโนโลยีอุตสาหกรรมฯ
54	โครงการอบรม เรื่อง การใช้งาน PLC (จอทัสสกรีน)	30-31 กรกฎาคม 2551 ณ ห้องอุตสาหกรรม 101	20 คน	8,000	คณะเทคโนโลยีอุตสาหกรรมฯ
55	โครงการฝึกอบรม เทคนิคการวิจัย : การวิจัยในชั้นเรียน รุ่นที่ 1	6-7 พ.ค. 51	53 คน	85,000	สถาบันวิจัยและพัฒนา
56	โครงการฝึกอบรม เทคนิคการวิจัย : การวิจัยในชั้นเรียน รุ่นที่ 2	8-9 พ.ค. 51	76 คน	107,975	สถาบันวิจัยและพัฒนา
57	โครงการฝึกอบรม นักวิจัย รุ่นจิ๋ว รุ่นที่ 1	12-13 ก.ค. 51	51 คน	65,000	สถาบันวิจัยและพัฒนา



ประเด็นยุทธศาสตร์ที่ 5

ส่งเสริมทำนุบำรุงศาสนาและทำนุบำรุงศิลปวัฒนธรรม

มหาวิทยาลัยส่งเสริมและสนับสนุนการดำเนินงานด้านการทำนุบำรุงศิลปวัฒนธรรม โดยการปลูกจิตสำนึกด้านการส่งเสริม อนุรักษ์เผยแพร่วัฒนธรรมและภูมิปัญญาท้องถิ่น ร่วมส่งเสริมและสืบสานประเพณีศิลปวัฒนธรรมของท้องถิ่นและของชาติ ตลอดจนรวมถึงการจัดกิจกรรมเพื่อส่งเสริมให้นักศึกษาและบุคลากรเห็นคุณค่า มีจิตสำนึก มีส่วนร่วมในการอนุรักษ์ศิลปวัฒนธรรมและภูมิปัญญาท้องถิ่นเพื่อสร้างความเข้มแข็งของวัฒนธรรม และนำไปสู่การพัฒนาที่ยั่งยืนสืบไป

ที่	ชื่อโครงการ	วัน/สถานที่	จำนวนผู้ร่วมโครงการ	งบประมาณ (บาท)	หน่วยงาน
1	โครงการอบรมคุณธรรมและจริยธรรม ประจำปี 2551	7-9 กรกฎาคม 2551	180 คน	50,000	คณะครุศาสตร์
2	จัดประกวดร้องเพลงลูกกรุงสืบสานตำนานเพลงเก่า ในโครงการวันสมเด็จพระนางเจ้ารำไพพรรณี	วันที่ 19-22 ธ.ค. 50 ณ ลานประชาธิปไตย คณะมนุษยศาสตร์ฯ	50 คน	-	คณะมนุษยศาสตร์และสังคมศาสตร์
3	โครงการทำบุญส่งท้ายปีเก่าต้อนรับปีใหม่ 2551	วันที่ 27 ธ.ค. 50 หน้าคณะมนุษยศาสตร์ฯ	231 คน	4,000	คณะมนุษยศาสตร์และสังคมศาสตร์
4	โครงการ Christmas Day	วันที่ 22 ธ.ค. 50 เวทีลานประชาธิปไตย คณะมนุษยศาสตร์ฯ	75 คน	4,874	คณะมนุษยศาสตร์และสังคมศาสตร์
5	โครงการถวายภัตตาหารเพลแด่พระสงฆ์นักศึกษาพัฒนาชุมชน	ทุกเสาร์และอาทิตย์	-	-	คณะมนุษยศาสตร์และสังคมศาสตร์
6	โครงการดนตรีไทยวัยชาวบ้าน ครั้งที่ 6	วันที่ 12-14 เม.ย. 51 ณ ห้างสรรพสินค้าโรบินสัน จันทบุรี	200 คน	50,000	คณะมนุษยศาสตร์และสังคมศาสตร์
7	โครงการณรงศ์ปลูกจิตสำนึกทางด้านศิลปะและวัฒนธรรมไทย	วันที่ 24 พฤศจิกายน 2550 ณ บริเวณริมเขื่อนหน้าโรงยิมเปิดมหาวิทยาลัยราชภัฏรำไพพรรณี	100 คน	5,500	คณะวิทยาการจัดการ
8	โครงการปลูกจิตสำนึกและสืบสานคุณค่าทางศิลปะและวัฒนธรรมแก่นักศึกษา	วันที่ 24 พฤศจิกายน 2550 ณ บริเวณริมเขื่อนหน้าโรงยิมเปิดมหาวิทยาลัยราชภัฏรำไพพรรณี	150 คน	9,096	คณะวิทยาการจัดการ
9	โครงการพัฒนาจิตเพื่อให้เกิดปัญญาและสันติสุข เพื่อถวายเป็นพระราชกุศลแด่สมเด็จพระนางเจ้ารำไพพรรณี	ระหว่างวันที่ 14-20 พฤศจิกายน 2550 ณ บริเวณพระตำหนักเทามหาวิทยาลัยราชภัฏรำไพพรรณี	30 คน	125,000	คณะวิทยาการจัดการ
10	โครงการทอดผ้าป่าสามัคคีเพื่อเฉลิมพระเกียรติ 80 พรรษา พระบาทสมเด็จพระเจ้าอยู่หัว	วันพุธที่ 12 ธันวาคม 2550 ณ วัดคมบาง จังหวัดจันทบุรี	300 คน	21,540	คณะวิทยาการจัดการ
11	โครงการทำนุบำรุงศิลปวัฒนธรรมและอนุรักษ์สิ่งแวดล้อมสีเขียว ครั้งที่ 1	วันพุธที่ 30 กรกฎาคม 2551 โรงเรียนบ้านบ่อ (จางจินรุจิรวงศ์), วัดคงคาราม	300 คน	29,800	คณะวิทยาการจัดการ



ที่	ชื่อโครงการ	วัน/สถานที่	จำนวนผู้ร่วมโครงการ	งบประมาณ (บาท)	หน่วยงาน
12	โครงการอบรมเชิงปฏิบัติการการจัดการท่องเที่ยวเชิงวัฒนธรรม	วันที่ 30-31 สิงหาคม 2551 โบราณสถาน พิพิธภัณฑ์โบราณคดี และเส้นทางศึกษาธรรมชาติ จังหวัดจันทบุรี	46 คน	63,300	คณะวิทยาการจัดการ
13	โครงการอบรมสัมมนาความรู้ด้านวิชาการการจัดการทั่วไป และการพัฒนาคุณธรรม จริยธรรม และบำเพ็ญประโยชน์ของนักศึกษา คณะวิทยาการจัดการ	วันที่ 17-19 กันยายน 2551 ณ วังซอนซาเล่ท์ อำเภอโป่งน้ำร้อน จังหวัดจันทบุรี	170 คน	71,250	คณะวิทยาการจัดการ
14	โครงการอนุรักษ์ทำนุบำรุงศิลปวัฒนธรรม (ทำบุญอาคารเกื้อการุณ)	วันที่ 21 กันยายน 2551 อาคารเกื้อการุณ คณะวิทยาการจัดการ มหาวิทยาลัยราชภัฏรำไพพรรณี	244 คน	78,200	คณะวิทยาการจัดการ
15	พัฒนาคุณภาพชีวิตเชิงคุณธรรม	31 ส.ค.-2 ก.ย. 50 วัดคมบาง จ.จันทบุรี	100 คน	4,000	คณะวิทยาศาสตร์ฯ
16	ประเพณีลอยกระทง	24 พ.ย. 50 ม.ราชภัฏรำไพพรรณี	100 คน	2,000	คณะวิทยาศาสตร์ฯ
17	ส่งเสริมทำนุบำรุงศาสนาสืบสานคุณค่าทางศิลปวัฒนธรรม	28 มี.ค. 51 วัดเขาสุกิม จ.จันทบุรี	80 คน	3,000	คณะวิทยาศาสตร์ฯ
18	ส่งเสริมทำนุบำรุงศาสนาสืบสานคุณค่าทางศิลปวัฒนธรรม	4 เม.ย. 51 ตลาดน้ำ และวัดใน อ.อัมพวา จ.สมุทรสงคราม	24 คน	8,000	คณะวิทยาศาสตร์ฯ
19	ส่งเสริมทำนุบำรุงศาสนาสืบสานคุณค่าทางศิลปวัฒนธรรม	10 พ.ค. 51 วัดเทพชาหย่าง จ.จันทบุรี	75 คน	3,000	คณะวิทยาศาสตร์ฯ
20	แห่เทียนเข้าพรรษา	16 ก.ค. 51	100 คน	-	คณะวิทยาศาสตร์ฯ
21	ส่งเสริมทำนุบำรุงศาสนาสืบสานคุณค่าทางศิลปวัฒนธรรม	25 ก.ค. 51 วัดวังหิน อ.นายายอาม จ.จันทบุรี	40 คน	1,000	คณะวิทยาศาสตร์ฯ
22	แสดงมุทิตาจิต	9 ก.ย. 51 ศูนย์วิทยาศาสตร์ ม.ราชภัฏรำไพพรรณี	120 คน	4,000	คณะวิทยาศาสตร์ฯ
23	โครงการค้นหาแก่นธรรม	16 สิงหาคม 2551 วัดท่าสอน อ.ขลุง จ.จันทบุรี	100 คน	10,000	คณะเทคโนโลยีการเกษตร
24	โครงการพิธีไหว้ครู-ประเพณีวิ่งโป่งลาน (เฟสซีไนส์)	3 กรกฎาคม 2551 ณ หอประชุมใหญ่	200 คน	10,000	คณะเทคโนโลยีอุตสาหกรรมฯ
25	โครงการฝึกอบรมคุณธรรม จริยธรรม และพัฒนาบุคลิกภาพ	ระหว่างวันที่ 9-11 กรกฎาคม 51 ณ ค่ายสุรสีหนาท จังหวัดระยอง	180 คน	24,000	คณะเทคโนโลยีอุตสาหกรรมฯ
26	โครงการอนุรักษ์ทำนุบำรุงและสืบสานศิลปวัฒนธรรม (วันเข้าพรรษา)	16 กรกฎาคม 2551 ณ วัดแก้วประชาราม (ทุ่งรี) และหน้าคณะ	100 คน	5,000	คณะเทคโนโลยีอุตสาหกรรมฯ
27	โครงการทำนุบำรุงศิลปวัฒนธรรม (ลอยกระทง)	12 พฤศจิกายน 2551 ณ มหาวิทยาลัยราชภัฏรำไพพรรณี	12 คน	4,000	คณะเทคโนโลยีอุตสาหกรรมฯ
28	โครงการ Boom ร่วมใจชาวอุตสาหกรรม	ณ บริเวณห้องเรียนธรรมชาติ	150 คน	5,000	คณะเทคโนโลยีอุตสาหกรรมฯ

ที่	ชื่อโครงการ	วัน/สถานที่	จำนวนผู้ร่วมโครงการ	งบประมาณ (บาท)	หน่วยงาน
29	โครงการจัดงานลอยกระทง	12 พฤศจิกายน 2551 ณ มหาวิทยาลัยราชภัฏรำไพพรรณี	2,000 คน	50,000	สำนัก ศิลปวัฒนธรรมฯ
30	โครงการอบรมพัฒนาจิตให้เกิด ปัญญาและสันติสุข	วันที่ 14-20 พ.ย. 51 ณ บริเวณพระตำหนักเทา	40 คน	125,000	สำนัก ศิลปวัฒนธรรมฯ ร่วมกับ คณะวิทยาการจัดการ
31	โครงการงานลอยกระทง	24 พ.ย. 51 ณ บริเวณหน้าเรือนเขียว	1,700 คน	40,000	สำนัก ศิลปวัฒนธรรมฯ
32	โครงการนาฏศิลป์และการแสดง (ระยะที่1)	24 ก.ค.-30 ก.ย. 50 ณ คณะครุศาสตร์	10 คน	8,400	สำนัก ศิลปวัฒนธรรมฯ
33	โครงการงานวันเด็กแห่งชาติ (ร่วมกับสำนักวิทยบริการฯ)	12 ม.ค. 51 ณ บริเวณ พิพิธภัณฑ์วัฒนธรรมท้องถิ่น	350 คน	13,000	สำนัก ศิลปวัฒนธรรมฯ ร่วมกับ สำนักวิทยบริการฯ
34	โครงการการพัฒนาข้อมูลพิพิธภัณฑ์ สมเด็จพระนางเจ้ารำไพพรรณี และพิพิธภัณฑ์วัฒนธรรมท้องถิ่น (ระยะที่1)	27-28 มี.ค. 51 ณ บริเวณ พิพิธภัณฑ์สมเด็จพระนางเจ้า รำไพพรรณีและพิพิธภัณฑ์ วัฒนธรรมท้องถิ่น จันทบุรี	20 คน	18,200	สำนัก ศิลปวัฒนธรรมฯ
35	โครงการบรรพชาสามเณร (ร่วมกับวัดท่าอุดม)	1-30 เม.ย. 51 ณ วัดท่าอุดม จันทบุรี	30 รูป	29,400	สำนัก ศิลปวัฒนธรรมฯ
36	โครงการดนตรีไทยเพื่อการศึกษาและ เผยแพร่ (ระยะที่ 1)	1 เม.ย. -31 พ.ย. 51 ณ พระตำหนักน้อย	20 คน	25,600	สำนัก ศิลปวัฒนธรรมฯ
37	โครงการสงฆ์พระ-รดน้ำผู้ใหญ่	6 เม.ย. 51 ณ หอประชุมใหญ่	150 คน	10,000	สำนัก ศิลปวัฒนธรรมฯ
38	โครงการงานวันสงกรานต์ (ร่วมกับจังหวัดจันทบุรี)	13 เม.ย. 51 ณ บริเวณวัดใหม่	1,100 คน	35,000	สำนัก ศิลปวัฒนธรรมฯ
39	โครงการดนตรีไทยเพื่อการศึกษา และเผยแพร่ (ระยะที่ 2)	1 มิ.ย.-31 ส.ค. 51 ณ พระตำหนักน้อย	10 คน	25,600	สำนัก ศิลปวัฒนธรรมฯ
40	โครงการนาฏศิลป์และการแสดง (ระยะที่ 2)	15 มิ.ย.-31 ส.ค. 51 ณ พระตำหนักน้อย	10 คน	8,400	สำนัก ศิลปวัฒนธรรมฯ
41	โครงการแลกเปลี่ยนวัฒนธรรม ภาคเหนือกับภาคตะวันออก	10 ก.ค. 51 ณ หอประชุมสาธิต	1,100 คน	29,700	สำนัก ศิลปวัฒนธรรมฯ
42	โครงการหล่อเทียนเข้าพรรษา	11-12, 16 ก.ค. 51 ณ บริเวณลานสน	700 คน	36,604	สำนัก ศิลปวัฒนธรรมฯ
43	โครงการแลกเปลี่ยนการแสดงทาง วัฒนธรรมการแสดงดนตรีไทย	23 ก.ค. 51 ณ หอประชุมใหญ่	1,200 คน	5,000	สำนัก ศิลปวัฒนธรรมฯ



ประเด็นยุทธศาสตร์ที่ 6

พัฒนาระบบการบริหารมหาวิทยาลัยตามหลักการบริหารที่ดี (Good Governance)

มหาวิทยาลัยราชภัฏรำไพพรรณีมีวิสัยทัศน์ในการเป็นอุทยานการเรียนรู้ (Learning park) ที่ทันสมัย แห่งอนุภูมิภาคตะวันออกที่มุ่งเน้นการบูรณาการภูมิปัญญาท้องถิ่นและภูมิปัญญาสากลเพื่อสร้างชุมชนให้ เข้มแข็งและยั่งยืน โดยมีโครงการที่เกี่ยวข้องกับยุทธศาสตร์นี้ดังนี้

ที่	ชื่อโครงการ	วัน/สถานที่	จำนวนผู้ร่วมโครงการ	งบประมาณ (บาท)	หน่วยงาน
1	โครงการ การจัดการความรู้ เรื่องการประกันคุณภาพภายใน	ห้องประชุมชัยพฤกษ์	25 คน	-	คณะเทคโนโลยี การเกษตร
2	โครงการประชุมอาจารย์ที่ปรึกษา และคณะกรรมการสโมสรนักศึกษา	12 กุมภาพันธ์ 2551 ณ ห้องอุตสาหกรรม 105	20 คน	-	คณะเทคโนโลยี อุตสาหกรรมฯ
3	โครงการประชุมวางแผนและสรุปผลความก้าวหน้า 4 ของหลักสูตร อัญมณีศาสตร์	17 พฤษภาคม 2551 ณ ห้องอุตสาหกรรม 105	12 คน	17,000	คณะเทคโนโลยี อุตสาหกรรมฯ
4	โครงการการจัดทำแผนพัฒนาตามยุทธศาสตร์ของคณะ ปี 2552-2555	ระหว่างวันที่ 24-26 สิงหาคม 51 ณ โรงแรมระยองรีสอร์ท จังหวัดระยอง	25 คน	83,500	คณะเทคโนโลยี อุตสาหกรรมฯ
5	โครงการเทคโนโลยีอุตสาหกรรม พบผู้ปกครอง	19 พฤศจิกายน 2551 ณ หอประชุมสาธิต	150 คน	15,000	คณะเทคโนโลยี อุตสาหกรรมฯ
6	โครงการประชุมอาจารย์ที่ปรึกษา และคณะกรรมการสโมสรนักศึกษา	12 กุมภาพันธ์ 2551 ณ ห้องอุตสาหกรรม 105	20 คน	-	คณะเทคโนโลยี อุตสาหกรรมฯ





ผลการประเมินคุณภาพการศึกษาภายใน

การประเมินผลคุณภาพการศึกษาภายในของมหาวิทยาลัยราชภัฏรำไพพรรณี ดำเนินการโดยมีวัตถุประสงค์เพื่อรายงานสัมฤทธิ์ผลการดำเนินงานในรอบปีการศึกษาของมหาวิทยาลัย ตามมาตรฐานคุณภาพการศึกษาระดับอุดมศึกษา 9 องค์ประกอบ ซึ่งมหาวิทยาลัยราชภัฏรำไพพรรณีจัดอยู่ในมหาวิทยาลัยกลุ่มที่ 2 อันได้แก่มหาวิทยาลัยที่ผลิตบัณฑิตและบริการวิชาการ จึงมีตัวบ่งชี้ทั้งหมด 40 ตัวบ่งชี้ ผลการดำเนินการทั้งหมดระดับมหาวิทยาลัยได้ส่งเคราะห์มาจากการติดตาม ตรวจสอบ และประเมินผลในระดับหลักสูตร สาขาวิชา คณะ ศูนย์ สถาบัน สำนัก หรือหน่วยงานอื่นๆ ที่เกี่ยวข้องในการดำเนินการกิจด้านการศึกษาของมหาวิทยาลัย เพื่อนำไปสู่วัฒนธรรมคุณภาพขององค์กร โดยหวังว่าทุกหลักสูตร ภาควิชา คณะ คณาจารย์ และบุคลากร จะได้ใช้ผลการประเมินนี้ ไปประกอบการตรวจทาน เลือกรูปแบบ พัฒนา/ปรับปรุงโครงการ/กิจกรรมที่จะนำไปทำงานจริง โดยการปรับปรุงกลยุทธ์ มาตรการในแผนกลยุทธ์สำหรับปีงบประมาณ พ.ศ. 2551-2554 ต่อไป

ขั้นตอนวิธีประเมิน

1. การวางแผนและการประเมิน

1.1 การเตรียมการวางแผนก่อนตรวจเยี่ยม

หลังจากคณะกรรมการจากบุคคลภายนอก ซึ่งมหาวิทยาลัยได้เรียนเชิญเป็นผู้ประเมินได้ตอบรับเชิญเป็นผู้ตรวจประเมินคุณภาพภายในแล้ว เพื่อสร้างความเข้าใจในรายละเอียดและจุดประสงค์การตรวจประเมินคุณภาพ จึงได้มีการประชุมกรรมการผู้ประเมินที่มหาวิทยาลัยราชภัฏรำไพพรรณี โดยมีคณะกรรมการผู้ประเมินคุณภาพจากมหาวิทยาลัยเข้าร่วมประชุมด้วย เป็นการทำความเข้าใจถึงกระบวนการตรวจเยี่ยมและวัตถุประสงค์ของการตรวจประเมินคุณภาพภายใน เพื่อให้บรรลุวัตถุประสงค์ของสำนักงานคณะกรรมการการอุดมศึกษา (สกอ.) ตามคู่มือการประกันคุณภาพการศึกษาภายในสถานศึกษาของ สกอ. ทุกประการ เพื่อให้การตรวจประเมินคุณภาพภายในครั้งนี้บรรลุวัตถุประสงค์ตามที่ตั้งไว้

1.2 การดำเนินการระหว่างตรวจเยี่ยม

คณะกรรมการตรวจประเมินคุณภาพภายในได้ศึกษาเอกสารรายงานการประเมินตนเองและเอกสารอ้างอิงที่ระบุไว้ในรายงานการประเมินตนเองของมหาวิทยาลัย พร้อมทั้งตรวจสอบเอกสารฉบับจริงที่ผู้รับผิดชอบตัวบ่งชี้ได้เตรียมไว้แสดงต่อผู้ตรวจประเมิน มีการเยี่ยมชมสภาพจริงของหน่วยงานต่างๆ สังเกตการณ์การเรียนการสอน ตลอดจนสัมภาษณ์บุคลากร ผู้บริหาร นักศึกษาและผู้มีส่วนได้ส่วนเสียเพื่อความสมบูรณ์ถูกต้องของข้อมูลที่ได้รับ

1.3 การดำเนินการหลังตรวจเยี่ยม

หลังการตรวจเยี่ยม คณะผู้ประเมินประชุมสรุปผลการประเมินคุณภาพการศึกษา และรายงานผลการประเมินด้วยวาจาให้ผู้บริหาร คณาจารย์ของมหาวิทยาลัยทราบ เพื่อให้มหาวิทยาลัย คณะวิชาหรือหน่วยงานเทียบเท่าในมหาวิทยาลัยทราบจุดแข็ง จุดที่ควรปรับปรุง ตลอดจนให้ข้อเสนอแนะในการพัฒนาการดำเนินการเพื่อเสริมจุดแข็ง และพัฒนาจุดที่ควรปรับปรุงของมหาวิทยาลัยอย่างต่อเนื่อง และจัดทำรายงานผลการประเมินตนเองและแก้ไขข้อบกพร่องต่างๆ ก่อนส่งรายงานการประเมินให้ สกอ. ต่อไป

2. วิธีการตรวจสอบความถูกต้องนำเช็ลือของข้อมูล

ในการตรวจประเมิน คณะกรรมการได้ตรวจสอบเอกสารหลักฐานจากรายงานการประเมินตนเอง



และเอกสารจริงตามที่ได้รับผิดชอบตัวบ่งชี้เตรียมไว้ให้ตรวจสอบ และเยี่ยมชมสภาพจริงของมหาวิทยาลัย ตลอดจนสัมภาษณ์ผู้บริหาร ตัวแทนคณาจารย์ นักศึกษา ศิษย์เก่า ตลอดจนผู้มีส่วนได้ส่วนเสีย ดังนั้นจึงเชื่อได้ว่าข้อมูลต่างๆ ที่กรรมการตรวจประเมินได้ตรวจสอบมีความน่าเชื่อถือ สมบูรณ์ ถูกต้องตามความเป็นจริงทุกประการ

ผลการประเมินรายตัวบ่งชี้

ผลการดำเนินงานและผลการประเมินคุณภาพเทียบเกณฑ์และเทียบเป้าหมายในรอบปีปัจจุบัน ดังแสดงตามตาราง ป.1

ตาราง ป.1 แสดงผลการประเมินรายตัวบ่งชี้

ตัวบ่งชี้ คุณภาพ	เป้าหมาย	ผลการดำเนินงาน		การบรรลุ เป้าหมาย (✓ = บรรลุ) (✗ = ไม่บรรลุ)	คะแนนประเมิน		หมายเหตุ
		ตัวตั้ง ตัวหาร	ผลลัพธ์ (% หรือสัดส่วน)		ประเมิน ตนเอง	กรรมการตรวจ ประเมิน	
ตัวบ่งชี้ 1.1	ระดับ 5	ระดับ 7		✓	3 คะแนน	3 คะแนน	
ตัวบ่งชี้ 1.2	75 %	38 x 100	95%	✓	3 คะแนน	3 คะแนน	
		40					
ตัวบ่งชี้ 2.1	ระดับ 5	ระดับ 7		✓	3 คะแนน	3 คะแนน	
ตัวบ่งชี้ 2.2	ระดับ 5	ระดับ 7		✓	3 คะแนน	3 คะแนน	
ตัวบ่งชี้ 2.3	ระดับ 4	ระดับ 5		✓	3 คะแนน	3 คะแนน	
ตัวบ่งชี้ 2.4	-10% ถึง +10%	37.77-23.31	62.03%	✗	1 คะแนน	1 คะแนน	
		23.31					
ตัวบ่งชี้ 2.5	อาจารย์ประจำ วุฒิปริญญาเอก 1-19%	33x100	13.2%	✓	1 คะแนน	1 คะแนน	
		250					
	อาจารย์ประจำ วุฒิปริญญาตรี ≥ 5%	29x100	11.6%	✓			
		250					
ตัวบ่งชี้ 2.6	ผู้ดำรง ตำแหน่ง ผศ. รศ. และ ศ. 1-33%	99x100	39.6%	✓	1 คะแนน	1 คะแนน	
		250					
	ผู้ดำรง ตำแหน่งระดับ รศ. ขึ้นไป ≤ 10%	16x100	6.4%	✓			
		250					
ตัวบ่งชี้ 2.7	ระดับ 3	ระดับ 5		✓	3 คะแนน	3 คะแนน	
ตัวบ่งชี้ 2.8	ดำเนินการ 3 ข้อ	ดำเนินการ 5 ข้อ		✓	3 คะแนน	3 คะแนน	



ตัวบ่งชี้ คุณภาพ	เป้าหมาย	ผลการดำเนินงาน		การบรรลุ เป้าหมาย (✓ = บรรลุ) (✗ = ไม่บรรลุ)	คะแนนประเมิน		หมายเหตุ
		ตัวตั้ง ตัวหาร	ผลลัพธ์ (% หรือสัดส่วน)		ประเมิน ตนเอง	กรรมการตรวจ ประเมิน	
ตัวบ่งชี้ 2.9	≥ 60%	1,145x100	83.88%	✓	2 คะแนน	3 คะแนน	มหาวิทยาลัย คิดผล ประเมินผิด
		1,365					
ตัวบ่งชี้ 2.10	75%	970 x 100	84.72 %	✓	2 คะแนน	2 คะแนน	
		1,145					
ตัวบ่งชี้ 2.11	3.50	3.80		✓	3 คะแนน	3 คะแนน	
ตัวบ่งชี้ 2.12	0.016%– 0.029%	7 x 100	0.034%	✓	3 คะแนน	3 คะแนน	ปรับลดผล จาก 24 คน เหลือ 7 คน
		20,806					
ตัวบ่งชี้ 3.1	ระดับ 7	ระดับ 8		✓	3 คะแนน	3 คะแนน	
ตัวบ่งชี้ 3.2	ระดับ 3	ระดับ 4		✓	3 คะแนน	3 คะแนน	
ตัวบ่งชี้ 4.1	อย่างน้อย 3 ข้อ	6 ข้อ		✓	3 คะแนน	3 คะแนน	
ตัวบ่งชี้ 4.2	อย่างน้อย 3 ข้อ	4 ข้อ		✓	3 คะแนน	3 คะแนน	
ตัวบ่งชี้ 4.3	17,000	8,193,567.69	34,282.71	✓	3 คะแนน	3 คะแนน	หารจำนวน อาจารย์ทั้งหมด
		239					
ตัวบ่งชี้ 4.4	20%	9 x 100	3.76%	✗	1 คะแนน	1 คะแนน	ปรับลดผลจาก 12 เหลือ 9
		239					
ตัวบ่งชี้ 5.1	ระดับ 3	ระดับ 7		✓	3 คะแนน	3 คะแนน	
ตัวบ่งชี้ 5.2	25%	104x100	40.94 %	✓	3 คะแนน	3 คะแนน	
		254					
ตัวบ่งชี้ 5.3	25%	91x100	36.99 %	✓	2 คะแนน	2 คะแนน	
		246					
ตัวบ่งชี้ 5.4	75%	84.80 %		✓	2 คะแนน	2 คะแนน	
ตัวบ่งชี้ 5.5	≥ 4 แห่ง	8 แห่ง		✓	3 คะแนน	3 คะแนน	
ตัวบ่งชี้ 6.1	ระดับ 3	ระดับ 4		✓	3 คะแนน	3 คะแนน	
ตัวบ่งชี้ 7.1	4 ข้อ	5 ข้อ		✓	3 คะแนน	3 คะแนน	
ตัวบ่งชี้ 7.2	ระดับ 3	ระดับ 4		✓	3 คะแนน	3 คะแนน	
ตัวบ่งชี้ 7.3	ระดับ 3	ระดับ 5		✓	3 คะแนน	3 คะแนน	
ตัวบ่งชี้ 7.4	ระดับ 3	ระดับ 4		✓	2 คะแนน	2 คะแนน	
ตัวบ่งชี้ 7.5	ระดับ 2	ระดับ 3		✓	3 คะแนน	3 คะแนน	
ตัวบ่งชี้ 7.6	ระดับ 3	ระดับ 5		✓	3 คะแนน	3 คะแนน	
ตัวบ่งชี้ 7.7	0.1%	4x100	1.60%	✓	2 คะแนน	2 คะแนน	
		250					
ตัวบ่งชี้ 7.8	ระดับ 3	ระดับ 4		✓	3 คะแนน	2 คะแนน	มีหลักฐานแสดง ไม่เพียงพอ
ตัวบ่งชี้ 7.9	ระดับ 5	ระดับ 8		✓	3 คะแนน	3 คะแนน	
ตัวบ่งชี้ 8.1	ระดับ 5	ระดับ 7		✓	3 คะแนน	3 คะแนน	



ตัวบ่งชี้ คุณภาพ	เป้าหมาย	ผลการดำเนินงาน		การบรรลุ เป้าหมาย (✓ = บรรลุ) (✗ = ไม่บรรลุ)	คะแนนประเมิน		หมายเหตุ
		ตัวตั้ง ตัวหาร	ผลลัพธ์ (% หรือสัดส่วน)		ประเมิน ตนเอง	กรรมการตรวจ ประเมิน	
ตัวบ่งชี้ 8.2	ระดับ 3		ระดับ 4	✓	3 คะแนน	3 คะแนน	
ตัวบ่งชี้ 9.1	ระดับ 4		ระดับ 6	✓	3 คะแนน	3 คะแนน	
ตัวบ่งชี้ 9.2	ระดับ 4		ระดับ 6	✓	3 คะแนน	3 คะแนน	
ตัวบ่งชี้ 9.3	ระดับ 3		ระดับ 3	✓	3 คะแนน	3 คะแนน	

ผลการประเมินตามองค์ประกอบคุณภาพ

ผลการประเมินตามองค์ประกอบคุณภาพ ดังแสดงตามตาราง ป.2

ตาราง ป.2 ผลการประเมินตามองค์ประกอบคุณภาพ

องค์ประกอบ คุณภาพ	คะแนนการประเมินเฉลี่ย				ผลการประเมิน ≤1.50 การดำเนินงานยังไม่ได้คุณภาพ 1.51-2.00 การดำเนินงานได้คุณภาพในระดับพอใช้ 2.01-2.50 การดำเนินงานได้คุณภาพในระดับดี 2.51-3.00 การดำเนินงานได้คุณภาพในระดับดีมาก	หมายเหตุ
	I	P	O	รวม		
องค์ประกอบที่ 1	-	3.00	3.00	3.00	ดีมาก	
องค์ประกอบที่ 2	1.00	3.00	2.75	2.42	ดี	
องค์ประกอบที่ 3	-	3.00	-	3.00	ดีมาก	
องค์ประกอบที่ 4	3.00	3.00	1.00	2.50	ดี	
องค์ประกอบที่ 5	3.00	3.00	2.33	2.60	ดีมาก	
องค์ประกอบที่ 6	-	3.00	-	3.00	ดีมาก	
องค์ประกอบที่ 7	3.00	2.60	2.67	2.67	ดีมาก	
องค์ประกอบที่ 8	-	3.00	-	3.00	ดีมาก	
องค์ประกอบที่ 9	-	3.00	3.00	3.00	ดีมาก	
เฉลี่ยรวม ทุกตัวบ่งชี้ของ ทุกองค์ประกอบ	2.00	2.90	2.54	2.65	ดีมาก	
ผลการประเมิน	พอใช้	ดีมาก	ดีมาก			

หมายเหตุ	องค์ประกอบที่ 1	ปรัชญา วัฒนธรรม วัตถุประสงค์ และแผนการดำเนินการ
	องค์ประกอบที่ 2	การเรียนการสอน
	องค์ประกอบที่ 3	กิจกรรมพัฒนานิสิตนักศึกษา
	องค์ประกอบที่ 4	การวิจัย
	องค์ประกอบที่ 5	การบริการวิชาการแก่สังคม
	องค์ประกอบที่ 6	การทำนุบำรุงศิลปวัฒนธรรม
	องค์ประกอบที่ 7	การบริหารและการจัดการ
	องค์ประกอบที่ 8	การเงินและงบประมาณ
	องค์ประกอบที่ 9	ระบบและกลไกการประกันคุณภาพ

ผลการประเมินตามมาตรฐานการอุดมศึกษา

ผลการประเมินตามมาตรฐานการอุดมศึกษา ดังแสดงตามตาราง ป.3

ตาราง ป.3 ผลการประเมินตามมาตรฐานการอุดมศึกษา

มาตรฐาน อุดมศึกษา	คะแนนการประเมินเฉลี่ย				ผลการประเมิน	หมายเหตุ
	I	P	O	รวม		
					≤1.50 การดำเนินงานยังไม่ได้คุณภาพ	
					1.51-2.00 การดำเนินงานได้คุณภาพในระดับพอใช้	
					2.01-2.50 การดำเนินงานได้คุณภาพในระดับดี	
					2.51-3.00 การดำเนินงานได้คุณภาพในระดับดีมาก	
มาตรฐานที่ 1	-	-	2.75	2.75	ดีมาก	
มาตรฐานที่ 2						
มาตรฐานที่ 2 ก	3.00	2.80	2.80	2.81	ดีมาก	
มาตรฐานที่ 2 ข	1.80	3.00	2.00	2.44	ดี	
มาตรฐานที่ 3	-	3.00	-	3.00	ดีมาก	
เฉลี่ยรวม ทุกตัวบ่งชี้ของ ทุกองค์ประกอบ	2.00	2.90	2.54	2.65	ดีมาก	
ผลการประเมิน	พอใช้	ดีมาก	ดีมาก			

- หมายเหตุ**
- มาตรฐานที่ 1 มาตรฐานด้านคุณภาพบัณฑิต
 - มาตรฐานที่ 2 มาตรฐานด้านการบริหารจัดการ การอุดมศึกษา
 - 2 ก มาตรฐานด้านธรรมาภิบาลของการบริหารการอุดมศึกษา
 - 2 ข มาตรฐานด้านพันธกิจการบริหารการอุดมศึกษา
 - มาตรฐานที่ 3 มาตรฐานด้านการสร้างและพัฒนาสังคมฐานความรู้และสังคมแห่งการเรียนรู้



ผลการประเมินตามมุมมองด้านการบริหารจัดการ

ผลการประเมินตามมุมมองด้านการบริหารจัดการ ดังแสดงตามตาราง ป.4

ตาราง ป.4 ผลการประเมินตามมุมมองด้านการบริหารจัดการ

มุมมองด้านการบริหารจัดการ	คะแนนการประเมินเฉลี่ย				ผลการประเมิน	หมายเหตุ
	I	P	O	รวม		
					≤ 1.50 การดำเนินงานยังไม่ได้คุณภาพ 1.51–2.00 การดำเนินงานได้คุณภาพในระดับพอใช้ 2.01–2.50 การดำเนินงานได้คุณภาพในระดับดี 2.51–3.00 การดำเนินงานได้คุณภาพในระดับดีมาก	
ด้านนักศึกษาและผู้มีส่วนได้ส่วนเสีย	2.00	3.00	2.63	2.69	ดีมาก	
ด้านกระบวนการภายใน	–	2.86	3.00	2.90	ดีมาก	
ด้านการเงิน	3.00	3.00	–	3.00	ดีมาก	
ด้านบุคลากรการเรียนรู้และนวัตกรรม	1.67	2.83	1.50	2.27	พอใช้	
เฉลี่ยรวมทุกตัวบ่งชี้ของทุกมุมมอง	2.00	2.90	2.54	2.65	ดีมาก	
ผลการประเมิน	พอใช้	ดีมาก	ดี			

จุดแข็ง จุดอ่อน และข้อเสนอแนะของแต่ละองค์ประกอบและมาตรฐาน

องค์ประกอบที่	จุดแข็ง / แนวทางเสริม จุดอ่อน / แนวทางแก้ไข
1. ปรัชญา ปณิธาน วัตถุประสงค์ และแผนดำเนินการ	<p>จุดแข็ง</p> <ul style="list-style-type: none"> - มีการทบทวนแผนกลยุทธ์เป็นประจำทุกปี - มีการปรับปรุงแผนกลยุทธ์อย่างต่อเนื่อง - มีการทบทวนความสอดคล้องระหว่าง กลยุทธ์กับ ยุทธศาสตร์ชาติ และสภาพการณ์ของสังคมในปัจจุบัน <p>แนวทางเสริม</p> <ul style="list-style-type: none"> - จัดทำแผนดำเนินงานให้ชัดเจนเป็นรูปธรรม จัดระบบแผน กับระบบประเมินให้สอดคล้องกัน - ตัวบ่งชี้ที่ 1.2 ให้นำตัวบ่งชี้ของแผนดำเนินงานมาคำนวณ - อานำตัวบ่งชี้ของงานประกันมาเป็นตัวตั้งในการจัดทำแผน ดำเนินงานและโครงการต่างๆ ของมหาวิทยาลัย ซึ่งการนำตัวบ่งชี้ งานประกันมาเป็นเกณฑ์ในการทำแผนจะทำให้เกิดความชัดเจนและ มีความต่อเนื่องในการดำเนินงานของมหาวิทยาลัย
2. การเรียนการสอน	<p>จุดแข็ง</p> <ul style="list-style-type: none"> - หลักสูตรของมหาวิทยาลัยได้มาตรฐานตามเกณฑ์ทุกหลักสูตร ซึ่งใน ปีการศึกษา 2550 มีการเปิดหลักสูตรใหม่ที่สอดคล้องกับความต้องการ ของสังคม ได้แก่ หลักสูตรอัญมณีศาสตร์ เมคคาทรอนิกส์ (อสม.) สาขาการจัดการอุตสาหกรรม และประกาศนียบัตรอัญมณีศาสตร์ - มหาวิทยาลัยได้เชิญผู้ทรงคุณวุฒิเข้ามามีส่วนร่วมในการพัฒนา หลักสูตร รวมถึงการมีส่วนร่วมในการจัดกิจกรรมเพื่อประกอบการ เรียนการสอน เช่น การส่งนักศึกษาไปฝึกงานที่สถานประกอบการทุก หลักสูตร รวมถึงการให้ความสำคัญกับการพัฒนาการเรียนการสอน แบบการเรียนรู้ที่เน้นผู้เรียนเป็นสำคัญ - บัณฑิตของมหาวิทยาลัยมีงานทำในอัตราที่ค่อนข้างสูง คิดเป็น 83.88% และได้รับเงินเดือนเริ่มต้นเท่ากับหรือสูงกว่าเกณฑ์ที่ ก.พ. กำหนด คิดเป็น 84.72% รวมถึงนายจ้างมีความพึงพอใจในการทำงาน ของบัณฑิตโดยรวมในระดับมากหรือคิดเป็นค่าเฉลี่ย 3.80 <p>แนวทางเสริม</p> <ul style="list-style-type: none"> - มหาวิทยาลัยควรให้ผู้มีส่วนเกี่ยวข้องโดยเฉพาะผู้ใช้บัณฑิตเข้ามามี ส่วนร่วมในการพัฒนาหลักสูตรหรือการเรียนการสอน เช่น การเชิญ มาบรรยายในรายวิชาเพื่อให้นักศึกษาและอาจารย์เรียนรู้ร่วมกันและ ยังเป็นการสร้างความสัมพันธ์ที่ดีกับผู้ใช้บัณฑิตหรือผู้เกี่ยวข้องอีกด้วย



องค์ประกอบที่	จุดแข็ง / แนวทางเสริม จุดอ่อน / แนวทางแก้ไข
	<ul style="list-style-type: none"> - มหาวิทยาลัยควรจัดโครงการเพื่อส่งเสริมสนับสนุนให้บัณฑิตได้งานทำในอัตราที่สูงขึ้น รวมถึงการพัฒนาศักยภาพของบัณฑิตเพื่อให้ได้รับเงินเดือนเริ่มต้นอย่างน้อยเป็นไปในเกณฑ์ที่กำหนด เช่น การจัดโครงการตลาดนัดแรงงาน การจัดทำฐานข้อมูลสถานประกอบการ โครงการเตรียมความพร้อมเพื่อการเป็นผู้ประกอบการสำหรับสาขาวิชาที่เกี่ยวข้องโดยตรง เช่น สาขาเกษตรศาสตร์ สาขาการเพาะเลี้ยงสัตว์น้ำ สาขาอุตสาหกรรมท่องเที่ยว สาขาเกษตรศาสตร์ และสาขาการตลาด เป็นต้น - มหาวิทยาลัยควรกำหนดกลยุทธ์อย่างเร่งด่วนในการพัฒนาศักยภาพของอาจารย์ให้สูงขึ้น เช่น การพัฒนาด้านผลงานทางวิชาการโดยการจัดโครงการค่าผลงานทางวิชาการระหว่างปิดภาคเรียน โครงการพี่เลี้ยงให้กับอาจารย์ใหม่ การลดภาระงานสอนสำหรับอาจารย์ที่ประสงค์จะทำผลงานทางวิชาการ การให้เงินรางวัลสำหรับอาจารย์ที่ได้ตำแหน่งผลงานทางวิชาการ และการพัฒนาด้านการศึกษาต่อ โดยจัดแผนให้อาจารย์แต่ละโปรแกรมวิชาศึกษาต่อเพื่อไม่ให้เกิดปัญหาด้านอัตราค่าจ้าง การร่วมมือกับสถาบันการศึกษาทั้งในและต่างประเทศเพื่อส่งอาจารย์ไปศึกษาต่อ หรือ การเปิดหลักสูตรปริญญาเอกที่มหาวิทยาลัยเองโดยให้อาจารย์เข้าศึกษาต่อร่วมกับบุคคลภายนอก
3. กิจกรรมการพัฒนานิสิตนักศึกษา	<p>จุดแข็ง</p> <ul style="list-style-type: none"> - มหาวิทยาลัยมีโครงการเพื่อพัฒนาและให้บริการแก่นักศึกษาเป็นจำนวนมากและครอบคลุมทั้ง 5 ด้าน <p>แนวทางเสริม</p> <ul style="list-style-type: none"> - ควรมีการวิเคราะห์และทำแผนพัฒนานักศึกษาด้านต่างๆ ให้สอดคล้องกับคุณลักษณะบัณฑิตที่พึงประสงค์ ตลอดจนการจัดทำแผนการบริการนิสิตนักศึกษา ตรวจสอบคุณภาพของการบริการ และนำผลการตรวจสอบไปปรับปรุงพัฒนาอย่างต่อเนื่อง
4. การวิจัย	<p>จุดแข็ง</p> <ul style="list-style-type: none"> - มหาวิทยาลัยมีระบบและกลไกในการพัฒนาและสนับสนุนการผลิตงานวิจัย และงานสร้างสรรค์ที่เข้มแข็งถึงระดับความร่วมมือกับองค์กรภายนอกทั้งภาครัฐ ภาคเอกชนและภาคอุตสาหกรรม เช่น ICEF (USA) รวมถึงการมีงานวิจัยที่ได้รับการตีพิมพ์เผยแพร่ในระดับชาติและระดับนานาชาติ นับว่าเป็นการเริ่มต้นการสร้าง



องค์ประกอบที่	จุดแข็ง / แนวทางเสริม จุดอ่อน / แนวทางแก้ไข
	<p>ความรู้จากฐานงานวิจัยที่จะนำไปบริการงานชุมชน อย่างไรก็ตาม อาจจะต้องมีการส่งเสริมและพัฒนาการผลิตงานวิจัยในบางหน่วยงานที่มีร้อยละของงานวิจัยต่อจำนวนอาจารย์ประจำให้มีเกณฑ์ในระดับที่สูงขึ้น</p> <p>แนวทางเสริม</p> <ul style="list-style-type: none"> - มหาวิทยาลัยควรสนับสนุนให้บุคลากรผลิตงานวิจัยและสร้างเครือข่ายงานวิจัยให้กว้างขวางขึ้นโดยรูปแบบต่างๆ เช่น การแสวงหาความร่วมมือและแหล่งทุนสนับสนุนการวิจัยจากองค์กรภายนอก ทั้งภาครัฐ ภาคเอกชนและภาคอุตสาหกรรมให้มากและกว้างขวางขึ้น นอกจากนี้ควรดำเนินการส่งเสริมความรู้จากงานวิจัยและงานสร้างสรรค์ที่เชื่อถือได้และสามารถนำไปใช้ประโยชน์ต่อไปได้ทันที และการสนับสนุนให้มีการตีพิมพ์เผยแพร่ผลงานวิจัยและงานสร้างสรรค์ในระดับชาติและระดับนานาชาติให้มากขึ้น
5. การบริการวิชาการแก่สังคม	<p>จุดแข็ง</p> <ul style="list-style-type: none"> - มีการประเมินผลโครงการบริการวิชาการ และมีโครงการบริการวิชาการจำนวนมากในทุกหน่วยงาน มีจำนวนคนให้บริการวิชาการ 91 คน ผู้รับบริการพึงพอใจในเกณฑ์ 84.80% ถ้าได้ 85.00% จะมีคะแนนเพิ่มของตัวบ่งชี้ 5.3 <p>แนวทางเสริม</p> <ul style="list-style-type: none"> - สำนักวิทยบริการควรจัดเก็บข้อมูลการบริการวิชาการชุมชน บริการวิชาการบุคคลภายในมหาวิทยาลัย
6. การทำนุบำรุงศิลปวัฒนธรรม	<p>จุดแข็ง</p> <ul style="list-style-type: none"> - มีระบบกลไกที่ชัดเจนมีแผนชัดเจน กิจกรรมหลากหลายทั้งบูรณาการกับการเรียนการสอนได้ <p>แนวทางเสริม</p> <ul style="list-style-type: none"> - พัฒนาให้ก้าวไปสู่ระดับสูงขึ้น (ระดับ 5) โดยพิจารณาเลือกงานที่เป็นเอกลักษณ์เดิมของจังหวัดจันทบุรีมาพัฒนา เช่น เสื้อจันทบูร ก๋วยเตี๋ยวเส้นจันท์ เป็นต้น
7. การบริหารและการจัดการ	<p>จุดแข็ง</p> <ul style="list-style-type: none"> - มีกระบวนการพัฒนาระบบการบริหารจัดการอย่างชัดเจน และบังเกิดผลตามเป้าหมาย <p>แนวทางเสริม</p> <ul style="list-style-type: none"> - ควรเน้นการใช้หลักธรรมาภิบาลให้บังเกิดผลชัดเจนยิ่งขึ้น โดยเฉพาะ



องค์ประกอบที่	จุดแข็ง / แนวทางเสริม จุดอ่อน / แนวทางแก้ไข
	<p>การพัฒนาผู้บริหารระดับต่างๆ ของมหาวิทยาลัยให้มีวิสัยทัศน์เชิงบริหารกว้างไกลยิ่งขึ้น</p> <ul style="list-style-type: none"> - ควรพัฒนาระบบบริหารความเสี่ยงให้ครบกระบวนการ คือ ครอบคลุมถึงกรณีถ้ามีความผิดพลาด บกพร่องเกิดขึ้นแล้วจะมีมาตรการหรือวิธีการดำเนินการอย่างไรต่อไป - ควรพัฒนาผู้บริหารให้มีคุณสมบัติของผู้บริหารที่ครบถ้วนสมบูรณ์ยิ่งขึ้น เช่น กล้าคิดและกล้าทำอย่างรับผิดชอบในงานริเริ่มใหม่ๆ หรือการมีน้ำใจยอมรับมติหรือข้อสรุปจากที่ประชุม
8. การเงินและงบประมาณ	<p>จุดแข็ง</p> <ul style="list-style-type: none"> - มีการวิเคราะห์ต้นทุนผลผลิตต่อการใช้งบประมาณและส่งรายงานต่อกรมบัญชีกลาง - มีการใช้ทรัพยากรร่วมกันทั้งภายในและภายนอกมหาวิทยาลัย เช่น หอประชุม ครุภัณฑ์ อุปกรณ์ต่างๆ เป็นต้น <p>แนวทางเสริม</p> <ul style="list-style-type: none"> - ควรประเมินผลการประหยัดของการใช้ทรัพยากรร่วมกัน
9. ระบบและกลไกการประกันคุณภาพ	<p>จุดแข็ง</p> <ul style="list-style-type: none"> - มีระบบและกลไกในการประกันคุณภาพที่ชัดเจน โดยเฉพาะมีการแต่งตั้งผู้รับผิดชอบรายตัวบ่งชี้ - ใช้ระบบการประกันคุณภาพของ สกอ. ซึ่งถือว่าเป็นระบบที่ได้ผ่านการกลั่นกรองมาเป็นอย่างดีแล้ว - สถาบันมีระบบการประกันคุณภาพภายในครบทุกส่วน ทั้งด้านการควบคุม ตรวจสอบและประเมิน - มีแนวปฏิบัติที่ดีที่สามารถเป็นตัวอย่างให้กับหน่วยงานอื่นๆ นำไปใช้ได้ เช่น สำนักวิทยบริการฯ มีการกำหนดตัวบ่งชี้เพิ่มที่สอดคล้องกับภารกิจของหน่วยงาน - มีการพัฒนาระบบและกลไกการประกันคุณภาพได้รวดเร็ว <p>แนวทางเสริม</p> <ul style="list-style-type: none"> - ระบบฐานข้อมูลของการประกันคุณภาพยังเป็นระบบเอกสาร ควรมีการพัฒนาโดยใช้เทคโนโลยีสารสนเทศเพื่อทำให้สามารถเชื่อมโยงและเข้าสู่ระบบข้อมูลได้อย่างรวดเร็ว ครบถ้วน และถูกต้อง - ให้นำหน่วยงานที่สนับสนุนวิชาการ (ศูนย์ สำนักฯ) จัดทำตัวบ่งชี้เพิ่มเติมให้สอดคล้องกับภารกิจของหน่วยงานนั้นๆ เช่นเดียวกับสำนักวิทยบริการ

องค์ประกอบที่	จุดแข็ง / แนวทางเสริม จุดอ่อน / แนวทางแก้ไข
	<ul style="list-style-type: none"> - ให้ความสำคัญกับการส่งเสริมให้นักศึกษามีความรู้ ความเข้าใจและทักษะในการประกันคุณภาพเพื่อการนำไปใช้ทั้งในกิจกรรมนักศึกษาในชีวิตประจำวัน ตลอดจนชีวิตการทำงานในอนาคต - การประเมินหลายประเภท มีข้อเสนอแนะดีๆ มากมาย ควรนำข้อเสนอแนะมาปรับปรุงและพัฒนางาน - ปัจจุบันมีภาวการณ์แข่งขันสูง ต้องทำให้ผลผลิตมีคุณภาพจึงจะอยู่รอดได้

ผลการตรวจประเมินคุณภาพการศึกษาภายในระดับคณะ, สำนัก, สถาบัน

คณะ, สำนัก, สถาบัน	คะแนนที่ได้	ผลการประเมิน
1. คณะวิทยาศาสตร์และเทคโนโลยี	2.23	ดี
2. คณะวิทยาการจัดการ	2.03	ดี
3. คณะมนุษยศาสตร์และสังคมศาสตร์	2.13	ดี
4. คณะเทคโนโลยีการเกษตร	2.18	ดี
5. คณะเทคโนโลยีอุตสาหกรรมและอัญมณีศาสตร์	2.49	ดี
6. คณะครุศาสตร์	2.25	ดี
7. สถาบันวิจัยและพัฒนา	2.30	ดี
8. สำนักศิลปวัฒนธรรมและพัฒนาชุมชน	2.60	ดีมาก
9. สำนักวิทยบริการและเทคโนโลยีสารสนเทศ	2.22	ดี
10. สำนักงานอธิการบดี	2.16	ดี



คณะผู้จัดทำ

- | | |
|--|---------------------------------------|
| 1. ผู้ช่วยศาสตราจารย์บังคม นิลรักษ์ | รองอธิการบดีฝ่ายวางแผนและพัฒนา |
| 2. นายคิตชาย อุดมศิริกุล | หัวหน้ากองนโยบายและแผน |
| 3. ผู้ช่วยศาสตราจารย์ทัศนัย ชัตติยวงษ์ | ผู้ช่วยหัวหน้ากองนโยบายและแผน |
| 4. ผู้ช่วยศาสตราจารย์เตือนใจ ปิ่นเกิด | หัวหน้างานบริหารงานทั่วไป |
| 5. นายณัฐ ทานตวนิช | หัวหน้างานแผนและงบประมาณ |
| 6. นางสาวณอมจิตต์ วัฒนกิจ | เจ้าหน้าที่ประจำงานบริหารงานทั่วไป |
| 7. นายกฤษณะพงศ์ สุวรรณโชติ | เจ้าหน้าที่ประจำงานติดตามและประเมินผล |
| 8. นางสาวจินตนา วินทะไชย | เจ้าหน้าที่ประจำงานติดตามและประเมินผล |



ขอขอบคุณ
คณะ / สำนัก / สถาบัน
ที่ให้ความอนุเคราะห์ข้อมูล

กองนโยบายและแผน สำนักงานอธิการบดี
มหาวิทยาลัยราชภัฏรำไพพรรณี
41 หมู่ 5 ตำบลท่าช้าง อำเภอเมือง จังหวัดจันทบุรี 22000
โทรศัพท์ 0-3931-9111 ต่อ 8540-8542, 0-3947-1053 โทรสาร 0-3947-1053
www.rbru.ac.th